

T.C.
ONDOKUZ MAYIS ÜNİVERSİTESİ



2020 YILI
İDARE FAALİYET RAPORU

OMÜ
SGDB
Şubat 2021



Eđitimdir ki,

bir ulusu ya hür, bađımsız, řanlı, yüksek bir toplum halinde yaşatır, ya da bir ulusu esaret ve sefalete terk eder.

K. Atatürk



ÜST YÖNETİCİ SUNUŞU

Ondokuz Mayıs Üniversitesi; “Bilim ve teknolojide yeniliğin, eğitim ve öğretimde niteliğin, hizmette güvenin ve paydaş memnuniyetinin sağlandığı girişimci ve uluslararası bir üniversite olmak” vizyonu doğrultusunda faaliyetlerini sürdürmektedir.

5018 sayılı Kamu Mali Yönetimi ve Kontrol Kanununa göre 2019-2023 yıllarını kapsayan beş yıllık stratejik planlama yapılmıştır. Bu planlamanın ikinci uygulama yılı olan 2020 yılının ikinci yarısında atandığım Üniversitemiz 2020 yılı İdare Faaliyet Raporu; İdare Performans Programı ve Eylem Planında belirlenen faaliyet ve göstergelerin izleme ve değerlendirme sonuçları ile birim faaliyet raporları esas alınarak hazırlanmış ve kamuoyu bilgisine sunulmuştur.

Üniversitemiz faaliyetlerinin yürütülmesinde ve raporun hazırlanmasında katkıda bulunan tüm personelimize teşekkür ederim.

Prof. Dr. Yavuz ÜNAL
Rektör

İÇİNDEKİLER

ÜST YÖNETİCİ SUNUŞU	5
İÇİNDEKİLER	6
I. GENEL BİLGİLER	7
A. MİSYON VE VİZYON	7
B. YETKİ, GÖREV VE SORUMLULUKLAR	7
C. İDAREYE İLİŞKİN BİLGİLER	14
1. Fiziksel Yapı.....	14
2. Teşkilat Yapısı	24
3. Teknoloji ve Bilişim Altyapısı	25
4. İnsan Kaynakları	30
5. Sunulan Hizmetler.....	38
6. Yönetim ve İç Kontrol Sistemi.....	64
II. AMAÇLAR VE HEDEFLER	66
A. İDARENİN STRATEJİK PLANINDA YER ALAN AMAÇLAR VE HEDEFLER	66
III. FAALİYETLERE İLİŞKİN BİLGİ VE DEĞERLENDİRMELER	67
A. MALİ BİLGİLER.....	67
1. Bütçe Uygulama Sonuçları.....	67
2. Temel Mali Tablolara İlişkin Açıklamalar	75
3. Mali Denetim Sonuçları.....	78
B. PERFORMANS BİLGİLERİ.....	78
1. Program, Alt Program, Faaliyet Bilgileri	78
2. Performans Sonuçlarının Değerlendirilmesi.....	80
i. Alt program hedef ve göstergeleri ile ilgili gerçekleşme sonuçları ve değerlendirmeler	80
ii. Performans denetim sonuçları.....	88
3. Stratejik Planın Değerlendirilmesi.....	88
4. Performans Bilgi Sisteminin Değerlendirilmesi	92
IV. KURUMSAL KABİLİYET VE KAPASİTENİN DEĞERLENDİRİLMESİ	93
A. STRATEJİK PLANDA ÖNGÖRÜLMİYEN KURUMSAL KAPASİTE İHTİYAÇLARI	93
B. ÜSTÜNLÜKLER	93
C. ZAYIFLIKLAR.....	95
D. DEĞERLENDİRME	96
V. ÖNERİ VE TEDBİRLER	98
EKLER	99

I. GENEL BİLGİLER

A. Misyon ve Vizyon

Misyon

Araştıran, sorgulayan, çözümleyen, girişimci, etik değerlere önem veren ve sosyal sorumluluk sahibi bireyler yetiştirmek; nitelikli ve yenilikçi bilimsel araştırmalar yapmak ve paydaşlara kaliteli hizmet sunarak toplum refahını artırmaktır.

Vizyon

Bilim ve teknolojide yeniliğin, eğitim ve öğretimde niteliğin, hizmette güvenin ve paydaş memnuniyetinin sağlandığı girişimci ve uluslararası bir üniversite olmaktır.

B. Yetki, Görev ve Sorumluluklar

Üniversitelerin kuruluşu ve görevleri, Anayasa'mızın 130'uncu maddesi ve 2547 sayılı Yükseköğretim Kanunu'nun 3'üncü maddesinin (c), (d) bendinde ve 12'nci maddesinde belirlenmiştir. Buna göre;

Anayasa'mızın 130'uncu maddesinde;

“Çağdaş eğitim-öğretim esaslarına dayanan bir düzen içinde milletin ve ülkenin ihtiyaçlarına uygun insan gücü yetiştirmek amacı ile; ortaöğretime dayalı çeşitli düzeylerde eğitim-öğretim, bilimsel araştırma, yayın ve danışmanlık yapmak, ülkeye ve insanlığa hizmet etmek üzere çeşitli birimlerden oluşan kamu tüzel kişiliğine ve bilimsel özerkliğe sahip üniversiteler devlet tarafından kanunla kurulur.

Kanunda gösterilen usul ve esaslara göre, kazanç amacına yönelik olmamak şartı ile vakıflar tarafından, devletin gözetim ve denetimine tabi yükseköğretim kurumları kurulabilir...” denilmektedir.

Yükseköğretim Kurumları ve Üniversitelerin tanımı ise 2547 sayılı Kanun'un 3'üncü maddesinin (c) ve (d) fıkralarında yapılmıştır.

2547 sayılı Kanun'un Yükseköğretim Kurumlarının görevleri başlıklı 12'nci maddesinde de;

“Bu kanundaki amaç ve ana ilkelere uygun olarak yükseköğretim kurumlarının görevleri;

a) Çağdaş uygarlık ve eğitim-öğretim esaslarına dayanan bir düzen içinde, toplumun ihtiyaçları ve kalkınma planları ilke ve hedeflerine uygun ve ortaöğretime dayalı çeşitli düzeylerde eğitim-öğretim, bilimsel araştırma, yayım ve danışmanlık yapmak,

b) Kendi ihtisas gücü ve maddi kaynaklarını rasyonel, verimli ve ekonomik şekilde kullanarak, milli eğitim politikası ve kalkınma planları ilke ve hedefleri ile Yükseköğretim Kurulu tarafından yapılan plan ve programlar doğrultusunda, ülkenin ihtiyacı olan dallarda ve sayıda insan gücü yetiştirmek,

c) Türk toplumunun yaşam düzeyini yükseltici ve kamuoyunu aydınlatıcı bilim verilerini söz, yazı ve diğer araçlarla yaymak,

d) Örgün, yaygın, sürekli ve açık eğitim yoluyla toplumun özellikle sanayileşme ve tarımda modernleşme alanlarında eğitilmesini sağlamak,

e) Ülkenin bilimsel, kültürel, sosyal ve ekonomik yönlerde ilerlemesini ve gelişmesini ilgilendiren sorunlarını, diğer kuruluşlarla işbirliği yaparak, kamu kuruluşlarına önerilerde bulunmak suretiyle öğretim ve araştırma konusu yapmak, sonuçlarını toplumun yararına sunmak ve kamu kuruluşlarınca istenecek inceleme ve araştırmaları sonuçlandırarak düşüncelerini ve önerilerini bildirmek,

f) Eğitim-öğretim ve seferberliği içinde örgün, yaygın, sürekli ve açık eğitim hizmetini üstlenen kurumlara katkıda bulunacak önlemleri almak,

g) Yörelereindeki tarım ve sanayinin gelişmesine ve ihtiyaçlarına uygun meslek elemanlarının yetişmesine ve bilgilerinin gelişmesine katkıda bulunmak, sanayi, tarım ve sağlık hizmetleri ile diğer hizmetlerde modernleşmeyi, üretimde artışı sağlayacak çalışma ve programlar yapmak, uygulamak ve yapılara katılmak, bununla ilgili kurumlarla işbirliği yapmak ve çevre sorunlarına çözüm getirici önerilerde bulunmak,

h) Eğitim teknolojisini üretmek, geliştirmek, kullanmak, yaygınlaştırmak,

ı) Yükseköğretimin uygulamalı yapılmasına ait eğitim-öğretim esaslarını geliştirmek, döner sermaye işletmelerini kurmak, verimli çalıştırmak ve bu faaliyetlerin geliştirilmesine ilişkin gerekli düzenlemeleri yapmaktır.” şeklinde belirtilmiştir.

Üniversite Organlarımız (Rektör, Senato, Üniversite Yönetim Kurulu)

Rektör:

5018 sayılı Kanunla birlikte Türkiye’de Kamu Mali Yönetimi ve Kontrolü alanında kamu kaynaklarının etkin, ekonomik ve verimli kullanılması konusunda reform niteliğinde önemli bir değişim süreci yaşanmaktadır. Bu değişimin en önemli unsuru 1927 yılından itibaren uygulanan ve Mali Anayasa niteliğinde olan 1050 sayılı Muhasebe-i Umumiye Kanunu’nun yürürlükten kaldırılarak 5018 sayılı Kamu Mali Yönetimi ve Kontrol Kanunu’nun yürürlüğe konulmasıdır.

Yeni Mali Yönetim ve Kontrol Sistemi, hizmeti üreten kamu birimlerinde yönetim sorumluluğu esas alınarak kurulmuş olup, üst yöneticilere sistemin kurulması, izlenmesi, geliştirilmesi ve değerlendirilmesi hususlarında önemli görev ve sorumluluklar yüklemiştir. Bu açıklamalar doğrultusunda;

Rektör’ün, 2547 sayılı Kanun ve 5018 sayılı Kanun’da belirtilen yetki, görev ve sorumlulukları aşağıda belirtilmektedir.

2547 sayılı Kanuna göre:

- Üniversite kurullarına başkanlık etmek, yükseköğretim üst kuruluşlarının kararlarını uygulamak, üniversite kurullarının önerilerini inceleyerek karara bağlamak ve üniversiteye bağlı kuruluşlar arasında düzenli çalışmayı sağlamak,

- Her eğitim-öğretim yılı sonunda ve gerektiğinde üniversitenin eğitim öğretim, bilimsel araştırma ve yayım faaliyetleri hakkında Üniversitelerarası Kurula bilgi vermek,

- Üniversitenin yatırım programlarını, bütçesini ve kadro ihtiyaçlarını, bağlı birimlerinin ve üniversite yönetim kurulu ile senatonun görüş ve önerilerini aldıktan sonra hazırlamak ve Yükseköğretim Kuruluna sunmak,

- Gerekli gördüğü hallerde üniversiteyi oluşturan kuruluş ve birimlerde görevli öğretim elemanlarının ve diğer personelin görev yerlerini değiştirmek veya bunlara yeni görevler vermek,

- Üniversitenin birimleri ve her düzeydeki personeli üzerinde genel gözetim ve denetim görevini yapmak,

- Bu kanun ile kendisine verilen diğer görevleri yapmak.

Üniversitenin ve bağlı birimlerinin öğretim kapasitesinin rasyonel bir şekilde kullanılmasında ve geliştirilmesinde, öğrencilere gerekli sosyal hizmetlerin sağlanmasında, gerektiği zaman güvenlik önlemlerinin alınmasında, eğitim - öğretim, bilimsel araştırma ve yayım faaliyetlerinin devlet kalkınma plan, ilke ve hedefleri doğrultusunda planlanıp yürütülmesinde, bilimsel ve idari gözetim ve denetimin yapılmasında ve bu görevlerin alt birimlere aktarılmasında, takip ve kontrol edilmesinde ve sonuçlarının alınmasında birinci derecede yetkili ve sorumludur.

5018 sayılı Kamu Mali Yönetimi ve Kontrol Kanununa göre:

5018 sayılı Kanun'un 11'inci maddesine göre Rektörler Üniversitelerde Üst Yönetici sıfatı ile;

İdarelerinin stratejik planlarının ve bütçelerinin kalkınma planına, yıllık programlara, kurumun stratejik plan ve performans hedefleri ile hizmet gereklerine uygun olarak hazırlanması ve uygulanmasından,

Sorumlulukları altındaki kaynakların etkili, ekonomik ve verimli şekilde elde edilmesi ve kullanımını sağlamaktan, kayıp ve kötüye kullanımının önlenmesinden,

Mali yönetim ve kontrol sisteminin işleyişinin gözetilmesi, izlenmesinden,

Kanunlar ile Cumhurbaşkanlığı kararnamelerinde belirtilen görev ve sorumlulukların yerine getirilmesinden Bakana; karşı sorumludurlar.

Üst yöneticiler, bu sorumluluğun gereklerini harcama yetkilileri, mali hizmetler birimi ve iç denetçiler aracılığıyla yerine getirirler.

Senato:

Senato'nun yetki, görev ve sorumlulukları 2547 sayılı Kanun'un 14'üncü maddesinde belirtilmiştir.

a) Kuruluş ve işleyişi: Senato, rektörün başkanlığında rektör yardımcıları, dekanlar ve her fakülteden fakülte kurullarınca üç yıl için seçilecek birer öğretim üyesi ile rektörlüğe bağlı enstitü ve yükseköğretim müdürlerinden teşekkül eder.

Senato, her eğitim-öğretim yılı başında ve sonunda olmak üzere yılda en az iki defa toplanır.

Rektör gerekli gördüğü hallerde senatoyu toplantıya çağırır.

b) Görevleri: Senato, üniversitenin akademik organı olup aşağıdaki görevleri yapar:

- Üniversitenin eğitim-öğretim, bilimsel araştırma ve yayım faaliyetlerinin esasları hakkında karar almak,
- Üniversitenin bütününe ilgilendiren kanun ve yönetmelik taslaklarını hazırlamak veya görüş bildirmek,
- Rektörün onayından sonra Resmi Gazete 'de yayınlanarak yürürlüğe girecek olan üniversite veya üniversitenin birimleri ile ilgili yönetmelikleri hazırlamak,
- Üniversitenin yıllık eğitim-öğretim programını ve takvimini inceleyerek karara bağlamak,
- Bir sınava bağlı olmayan fahri akademik unvanlar vermek ve fakülte kurullarının bu konudaki önerilerini karara bağlamak,
- Fakülte kurulları ile Rektörlüğe bağlı enstitü ve yüksekokul kurullarının kararlarına yapılacak itirazları inceleyerek karara bağlamak,
- Üniversite Yönetim kuruluna üye seçmek,
- Bu kanunla kendisine verilen diğer görevleri yapmak.

Üniversite Yönetim Kurulu'nun yetki, görev ve sorumlulukları 2547 sayılı Kanun'un 15'inci maddesinde belirtilmiştir.

a) Kuruluş ve işleyişi: Üniversite Yönetim Kurulu; rektörün başkanlığında dekanlardan, üniversiteye bağlı değişik öğretim birim ve alanları temsil edecek şekilde senatoca 4 yıl için seçilecek 3 profesörden oluşur.

Rektör gerektiğinde Yönetim Kurulunu toplantıya çağırır.

Rektör yardımcıları oy hakkı olmaksızın yönetim kurulu toplantılarına katılabilirler.

b) Görevleri: Üniversite Yönetim Kurulu idari faaliyetlerde rektöre yardımcı bir organ olup, aşağıdaki görevleri yapar:

- Yükseköğretim üst kuruluşları ile senato kararlarının uygulanmasında, belirlenen plan ve programlar doğrultusunda rektöre yardım etmek,
- Faaliyet plan ve programlarının uygulanmasını sağlamak; Üniversiteye bağlı birimlerin önerilerini dikkate alarak yatırım programını, bütçe tasarısı taslağını incelemek ve kendi önerileri ile birlikte rektörlüğe sunmak,
- Üniversite yönetimi ile ilgili rektörün getireceği konularda karar almak,
- Fakülte, enstitü ve yüksekokul yönetim kurullarının kararlarına yapılacak itirazları inceleyerek kesin karara bağlamak,
- Bu kanun ile verilen diğer görevleri yapmak.

Fakülte Organlarımız;

- Dekan (Yetki, görev ve sorumlulukları 2547 sayılı Kanun'un 16-b maddesinde belirtilen dekan, aynı zamanda fakültenin harcama yetkilisidir.)
- Fakülte Kurulu (Yetki, görev ve sorumlulukları 2547 sayılı Kanun'un 17'inci maddesinde belirtilmiştir.)
- Fakülte Yönetim Kurulu (Yetki, görev ve sorumlulukları 2547 sayılı Kanun'un 18'inci maddesinde belirtilmiştir.)

Enstitü Organlarımız;

- Enstitü Müdürü,
- Enstitü Kurulu,
- Enstitü Yönetim Kuruludur.

Yetki, görev ve sorumlulukları 2547 sayılı Kanun'un 19'uncu maddesinde belirtilmiştir. Enstitü Müdürü aynı zamanda enstitünün harcama yetkilisidir.

Yüksekokul Organlarımız;

- Yüksekokul Müdürü
- Yüksekokul Kurulu
- Yüksekokul Yönetim Kurulu

Yetki, görev ve sorumlulukları 2547 sayılı Kanun'un 20'nci maddesinde belirtilmiştir. Yüksekokul Müdürü aynı zamanda yüksekokulun harcama yetkilisidir.

Her fakültede dekana bağlı ve fakülte idari yönetiminin başında bir fakülte sekreteri, her enstitüde enstitü müdürüne bağlı enstitü sekreteri, her yüksekokulda da yüksekokul müdürüne bağlı bir yüksekokul sekreteri bulunmaktadır.

İdari Yönetim

2547 sayılı Kanun'a göre idari yönetimin başı Genel Sekreterdir. Genel Sekretere bağlı Genel Sekreter Yardımcıları, Daire Başkanlıkları, Hukuk Müşavirliği, 657 sayılı Devlet Memurları Kanunu'na tabi memurlar ve diğer görevliler bulunmaktadır. Ayrıca Üniversitemizde; 5018 sayılı Kanun'a göre İç Denetim Birim Başkanlığı ve Strateji Geliştirme Daire Başkanlığı oluşturulmuştur.



C. İdareye İlişkin Bilgiler

1. Fiziksel Yapı

1.1. Taşınmazlar

1.1.1. Mülkiyet Durumuna Göre Arazi ve Bina Varlığı

Üniversitemiz mülkiyet ve kullanım durumuna göre toplam 7.705.107,28m² arazi alanına sahiptir. Bu alanın %45'i Üniversitemiz adına, %55'i de Hazine adına kayıtlıdır. Üniversitemiz arazi alanlarının %83'ü Merkez Yerleşke konumunda olan Kurupelit Yerleşkesinde bulunmaktadır. Kalan %17'lik kısım ise diğer yerleşke ve ilçelerdeki arazi alanlarımızı oluşturmaktadır.

Tablo 1: Mülkiyet Durumuna Göre Arazi ve Bina Varlığı Tablosu

Birimlerin Bulunduğu Yerleşke / İlçe Adı	Mülkiyet Durumuna Göre Taşınmaz Alanı (m ²)		Toplam Arazi Alanı (m ²)	Toplam Bina Alanı (m ²)	Yapımı Devam Eden Bina Alanı (m ²)
	Üniversite (Tapulu)	Maliye Hazine (Tahsisli)			
Kurupelit Yerleşkesi (Merkez Kampüs) (1)	3.428.011,96	2.962.688,33	6.390.700,29	526.769	20.760
Güzel Sanatlar Yerleşkesi		49.246,19	49.246,19	42.521	
Mustafa Kemal Güneşdoğdu Yerleşkesi		41.417,14	41.417,14	18.600	
Alaçam İlçesi		8.011,59	8.011,59	4.000	
Atakum İlçesi		1.212,00	1.212,00	3.456	
Bafra İlçesi (2)	1.745,10	832.944,86	834.689,96	16.316	
Çarşamba İlçesi		6.485,48	6.485,48	3.500	
Havza İlçesi	40.073,79	3.248,24	43.322,03	22.200	
İlkadım İlçesi	401,75	480,71	882,46	2.071	
Ladik İlçesi	800,00	288.836,57	289.636,57	1.458	5.800
Tekkeköy İlçesi		13.093,19	13.093,19	15.000	
Terme İlçesi (3)	8.900,00		8.900,00	5.800	
Vezirköprü İlçesi	17.510,38		17.510,38	7.000	
TOPLAM	3.497.442,98	4.207.664,30	7.705.107,28	668.691,00	26.560,00

Kaynak: İdari ve Mali İşler Daire Başkanlığı ve Yapı İşleri ve Teknik Daire Başkanlığı

Açıklamalar:

1. Kurupelit yerleşkesinde tapulu alanlarda ifraz ve orman arazisinin maliye hazinesine geçmesi nedeniyle 246.061,15 m² azalma olmuştur.
 2. Bafra ilçesinde tahsisli alanlarda tahsisin kaldırılması nedeniyle 806.786,46 m² azalma olmuştur.
 3. Terme ilçesinde tahsisin kaldırılması nedeniyle 47.251,17 m² azalma olmuştur.
- 19 Mayıs (Ballica) Yerleşkesinde tahsisin kaldırılması nedeniyle 457.110,26 m² azalma olmuştur.

1.1.2. 2020 Yıl Sonu İtibarıyla Yapımı Devam Eden Fiziki Alanlar

Tablo 2: 2020 Yıl Sonu İtibarıyla Yapımı Devam Eden Fiziki Alanlar

Sıra No	Ondokuz Mayıs Üniversitesi	Toplam	Başlangıç Yılı	Tamamlanması Planlanan Yıl	2020 Yıl Sonu İtibarıyla Fiziki Gerçekleşmesi
Kurupelit Yerleşkesi (Merkez Kampüs)					
1	Veterinerlik Fakültesi	15.000	2019	2022	48%
2	Acil Servis Ek Binası	5.760	2019	2022	45%
Kurupelit Yerleşkesi (Merkez Kampüs) Yapımı Devam Eden Fiziki Alan Toplamı		20.760	Fiziki Gerçekleşmenin Ortalaması		47%
Ladik İlçesi					
3	Ladik Meslek Yüksekokulu	5.800	2019	2021	40%

Kaynak: Yapı İşleri ve Teknik Daire Başkanlığı

1.1.3. Eğitim Alanları

Tablo 3: Kapalı Eğitim Alanları (Kapasite)

Eğitim Alanları Kapasite (Detay)										
Eğitim Birimleri ve Kapasite Dağılımı (Kişi)		Amfi	Sınıf	Atölye	Diğer	Laboratuvarlar				Toplam
						Eğitim	Sağlık	Araştırma	Diğer	
Fakülteler / Enstitüler	Kapasite 0-50		119	42	20	167	13	36	57	454
	Kapasite 51-75	2	121	4	6	5		10	2	150
	Kapasite 76-100	23	51		6	10				90
	Kapasite 101-150	33			1	8				42
	Kapasite 151-250	14	1		1					16
	Kapasite 250+	9			4					13
Fakülteler/Enstitüler Toplam		81	292	46	38	190	13	46	59	765
Yüksekokul/ Konservatuvar	Kapasite 0-50		32	15	2	2			1	52
Yüksekokul / Konservatuvar Toplam			32	15	2	2			1	52
Meslek Yüksekokulları	Kapasite 0-50		36	10	4	29	4	2	2	87
	Kapasite 51-75		40		1	3			3	47
	Kapasite 76-100		25		1					26
	Kapasite 101-150	2	1							3
	Kapasite 151-250	14			1					15
Meslek Yüksekokulları Toplam		16	102	10	7	32	4	2	5	178
Diğer	Kapasite 0-50		58		28			3	1	90
Diğer Toplam			58		28			3	1	90
Genel Toplam		97	484	71	75	224	17	51	66	1.085

Eğitim Alanları Kapasite (İcmal)										
TOPLAM	Kapasite 0-50		245	67	54	198	17	41	61	683
	Kapasite 51-75	2	161	4	7	8		10	5	197
	Kapasite 76-100	23	76		7	10				116
	Kapasite 101-150	35	1		1	8				45
	Kapasite 151-250	28	1		2					31
	Kapasite 250+	9			4					13
GENEL TOPLAM		97	484	71	75	224	17	51	66	1.085

Kaynak: Birim Faaliyet Raporları

Tablo 4: Kapalı Eğitim Alanları (m²)

Eğitim Alanı	Kapasitesi	Kapasitesi	Kapasitesi	Kapasitesi	Kapasitesi	Kapasitesi	Toplam (m ²)
	0-50 Kişilik Alanların Toplam (m ²)'si	51-75 Kişilik Alanların Toplam (m ²)'si	76-100 Kişilik Alanların Toplam (m ²)'si	101-150 Kişilik Alanların Toplam (m ²)'si	151-250 Kişilik Alanların Toplam (m ²)'si	251-Üzeri Kişilik Alanların Toplam (m ²)'si	
Amfi		165,69	2.935,99	4.455,90	5.664,31	2.150,40	15.372,29
Sınıf	12.720,56	10.743,30	8.335,35	130,00	182,00		32.111,21
Atölye	5.850,26	512,34					6.362,60
Diğer	1.862,38	607,00	1.667,04	312,00	421,00	12.019,00	16.888,42
Laboratuvarlar	Eğitim Laboratuvarları	11.994,88	477,18	1.837,55	2.151,13		16.460,74
	Sağlık Laboratuvarları	720,00					720,00
	Araştırma Laboratuvarları	2.553,17	1.150,00				3.703,17
	Diğer	2.649,42	561,92				3.211,34
TOPLAM		38.350,67	14.217,43	14.775,93	7.049,03	6.267,31	94.829,77

Kaynak: Birim Faaliyet Raporları

Tablo 3 ve 4 Açıklamalar:

1- Lisansüstü Eğitim Enstitüsü idari hizmetlerini Uzaktan Eğitim Merkezi binasında yürütmektedir. Ancak eğitim hizmetini ise ilgili Fakültelerde yürütmekte olduklarından, Fakültelerin ve Enstitülerin eğitim alanları birlikte değerlendirilmiştir.

2- Araştırma ve Uygulama Merkezleri içerisinde Sağlık Uygulama ve Araştırma Merkezi (Hastane) yer almayıp, söz konusu merkeze ait alanlar Sağlık Alanları başlığı altında değerlendirilmiştir.

3- Tablo Net Eğitim Alanlarını göstermektedir. Ortak kullanım alanları (Derslik koridorları vb.) verilere dahil değildir.

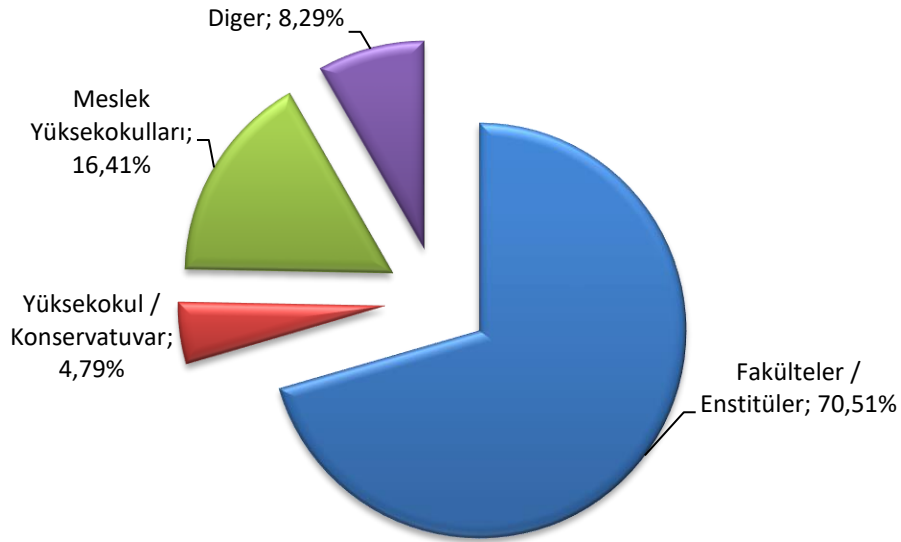
Grafik 1: Kapalı Eğitim Alanlarının Dağılımı (Kapasite)**Tablo 5: Açık Eğitim Alanları (Sera ve Uygulama Alanları)**

Açık Eğitim Alanları	Bulunduğu Yer	Açık Alan m ²	Sera ve Uygulama Alanı Olarak Kullanılan Alan m ²
Ziraat Fakültesi Sera ve Uygulama Alanları	Kayagüney Köyü	25.000	25.000
	İncesu Köyü	18.500	Toprak yapısı kullanıma uygun olmadığı için kullanılamamaktadır. Dolgu işlemi tamamlandıktan sonra kullanıma açılacaktır.
	Kurupelit Kampüsü	34.260	34.260
	Bafra İlçesi	730.000	530.000
TOPLAM		807.760	589.260

1.1.4. Sosyal Alanlar**1.1.4.1. Toplantı ve Konferans Salonları****Tablo 6: Toplantı ve Konferans Salonları**

Kapasite (Kişi)	Toplantı Salonu		Konferans Salonu		Toplam (Adet)	Toplam (m ²)
	Adet	m ²	Adet	m ²		
0–50 Kişilik	69,00	3.142,68	3,00	244,00	72,00	3.386,68
51–75 Kişilik	7,00	619,83	1,00	113,03	8,00	732,86
76–100 Kişilik	1,00	192,00	0,00	0,00	1,00	192,00
101–150 Kişilik	0,00	0,00	8,00	1.616,80	8,00	1.616,80
151–250 Kişilik	0,00	0,00	5,00	1.189,00	5,00	1.189,00
251–Üzeri Kişilik	0,00	0,00	11,00	4.418,00	11,00	4.418,00
TOPLAM	77,00	3.954,51	28,00	7.580,83	105,00	11.535,34

Kaynak: Birim Faaliyet Raporları

1.1.4.2. Yemekhane, Kantin ve Kafeteryalar

Tablo 7: Yemekhane, Kantin ve Kafeteryalar Kapasite / Alan

		Adet	Kapalı Alanı (m ²)	Kapasite (Kişi)
Yemekhaneler	Öğrenci Yemekhanesi	11	6.502,00	2.780
	Personel Yemekhanesi	10	2.805,00	1.148
	Ortak (Personel ve Öğrenci) Yemekhane	7	1.346,60	754
Kantin / Kafeteryalar		30	8.233,70	-
TOPLAM		58	18.887,30	4.682

Kaynak: Birim Faaliyet Raporları

1.1.4.3. Yurt, Lojmanlar ve Misafirhane

Tablo 8: Misafirhaneler, Öğrenci Yurtları, Oteller, Lojmanlar ve Diğer Alanlar / Kapasite

Birim Adı		Adet	Kapalı Alanı (m ²)	Kapasite (Kişi)
Akademik Konuk Evi		5	480	15
Erkek Öğrenci Yurdu	A Blok	1	1.365,05	36
	B Blok	1	1.428,59	46
Gündüz Bakım Evi		1	700	60
Hasta Yakını Evi		1	1.250,00	50 Yataklı
Havza Fizik Tedavi ve Rehabilitasyon Merkezi		1	13.222,00	42
Kız Öğrenci Yurdu	A Blok	1	2.204,00	93
	B Blok	1	1.252,00	65
Konukevi - Misafirhane (Sağlık, Kültür ve Spor Daire Başkanlığı)		1	2.289,11	50
Konukevi - Restorant ve Balo Salonu		1	3.865,90	850
Ladik Akdağ Kış Sporları Merkezi		1	1.200,00	46
Lojmanlar		180	19.674,00	540
Mustafa Kemal Güneşdoğdu Misafirhanesi		1	932,71	25
Omtel Otel		1	6.749,22	90 Yataklı
OMÜ Vakfı Koleji		1	6.100,00	-
Tepe Otel - Öğrenci Yurdu		1	9.189,48	250 Yataklı

Kaynak: Sağlık, Kültür ve Spor Daire Başkanlığı, İdari ve Mali İşler Daire Başkanlığı ve Sağlık Uygulama ve Araştırma Merkezi

1.1.4.4. Spor Alanları

Tablo 9: Spor Alanları

Ondokuz Mayıs Üniversitesi	Spor Dalı	Kapalı Spor Tesisi		Açık Spor Tesisi	
		Adet	Alan (m ²)	Adet	Alan (m ²)
Yaşar Doğu Spor Bilimleri Fakültesi	Çok Amaçlı (Salon 1)	1	1.469		
	Çok Amaçlı (Salon 2)	1	1.463		
	Fitness Salonu	1	335		
	Karate ve Güreş Salonu	1	335		
	Tenis Kortu Salonu	1	335		
	Jimnastik Salonu	1	335		
	Tenis Kortu			3	2.052
	Çim Futbol Sahası			1	5.775
	Atletizm Sahası			1	3.312
	Çok Amaçlı Spor Tesisleri			6	3.556
Alaçam Meslek Yüksekokulu	Basketbol ve Voleybol Sahası			1	255
Ali Fuad Başgil Hukuk Fakültesi	Halı Saha			1	800
	Basketbol ve Voleybol Sahası			1	540
Bafra Meslek Yüksekokulu	Basketbol ve Voleybol Sahası			1	62
Çarşamba Ticaret Borsası Meslek Yüksekokulu	Voleybol Sahası			1	162
	Basketbol Sahası			1	394
Eğitim Fakültesi	Basketbol ve Voleybol Sahası			1	250
Güzel Sanatlar Kampüsü	Voleybol, Basketbol, Futsal vb.	1	730,21		
Ladik Akdağ Kış Sporları Merkezi *	Kayak Merkezi				
Nuri Asan Halı Saha Spor Kompleksi	Futbol, Basketbol			1	10.200
Öğrenci Yaşam Merkezi	Mini Satranç Sahası			1	10
	Basketbol Sahası			1	510
Sağlık Kültür ve Spor Daire Başkanlığı Ticari İşletme Müdürlüğü	Olimpik Yüzme Havuzu ve Spor Merkezi (Yüzme, Tenis, Fitness Center, Squash, Masa Tenisi, Bilardo, vb.)	1	15.405		
Terme Meslek Yüksekokulu	Basketbol ve Voleybol Sahası			1	162
Turizm Fakültesi	Voleybol ve Basketbol Sahası			2	915
Vezirköprü Meslek Yüksekokulu	Basketbol ve Voleybol Sahası			1	378
Yeşilyurt Demir-Çelik Meslek Yüksekokulu	Voleybol Sahası			1	162
	Basketbol Sahası			1	364
TOPLAM		8	20.407	27	29.859

Kaynak: Birim Faaliyet Raporları

Açıklamalar:

* Ladik Akdağ Kış Sporları Merkezine ait kapalı alan verileri Otel kapsamında değerlendirilerek Misafirhaneler, Öğrenci Yurtları, Oteller, Lojmanlar ve Diğer Alanlar / Kapasite tablosunda gösterilmektedir.

1.1.4.5. Diğer Sosyal Alanlar

Tablo 10: Diğer Sosyal Alanlar / Kapasite

Alan Adı	Adet	Alan	Kapasite (Kişi)
		(m ²)	
Sinema Salonu	2	171	170
OMÜ Sahnesi (Çok Amaçlı Salon)	1	424	317
Konser Alanı (Öğrenci Yaşam Merkezi Açık Alanı)	1	5.780	6.000
Öğrenci Yaşam Merkezi	1	7.703	-
Çok Amaçlı Sosyal Alan	1	1350	250
Tiyatro Salonu (Eğitim Fakültesi)	1	300	300
Sanat Galerisi ve Müze Salonu	2	320	75
Öğrenci Topluluk Odaları	31	1259	-
Diğer Sosyal Alanlar (Okuma - Dinlenme -İnternet Salonu vb.)	8	1.201	-
OMÜ Gölet Piknik Alanı (100 m ² alan Güvenlik Kulübesi, 12.500 m ² alan açık alan)	1	12.600	-

Kaynak: Birim Faaliyet Raporları



1.1.5. Sağlık Alanları

1.1.5.1. Sağlık Uygulama ve Araştırma Merkezinin Hizmet Alanları

Tablo 11: Sağlık Uygulama ve Araştırma Merkezinin Hizmet Alanları

Alan Adı	Adet	Alan (m ²)
Acil Servis	2	1.920
Yoğun Bakım	8	1.850
Ameliyathane	1 (21 Adet Ameliyat Odası)	2.950
Poliklinik	42	14.166
Klinik	31	26.525
Laboratuvar	6	2.865
Eczane	1	680
Radyoloji Alanı	4	1.690
Nükleer Tıp Alanı	1	1.245
Sterilizasyon Alanı	1	640
Mutfak	1	1.080
Çamaşırhane	1	1.325
Teknik Servis	1	522
Adli Tıp	1	200
Kompresör Odası ve Kazan Dairesi	3	1.150
TPN	1	80
Diyaliz Ünitesi	1	824
Onkoloji Hastanesi	1	10.808
TOPLAM	107	70.520

Kaynak: Sağlık Uygulama ve Araştırma Merkezi (Hastane)

Açıklama: Ortak kullanım alanları vb. alanlar tabloya dahil edilmemiştir.



1.1.5.2. Diş Hekimliği Fakültesi Ağız ve Diş Sağlığı Eğitim Araştırma Hastanesi Hizmet Alanları

Tablo 12: Diş Hekimliği Fakültesi Ağız ve Diş Sağlığı Eğitim Araştırma Hastanesi Hizmet Alanları

Birim Adı	Adet	Alan (m ²)
Ameliyathane	2	54,32
Klinik	9	5.200,00
Öğrenci Laboratuvarı	2	850,00
Araştırma Laboratuvarı	1	41,50
Hizmet Laboratuvarı	3	254,00
Radyoloji Alanı	1	175,00
Sterilizasyon Alanı	1	414,21
Çamaşırhane	1	23,43
Teknik Servis	1	108,43
Kompresör Odası ve Kazan Dairesi	2	296,19
Lokal Ameliyathane	2	33,97
TOPLAM	25	7.451,05

Kaynak: Diş Hekimliği Fakültesi

Açıklama: Ortak kullanım alanları vb. alanlar tabloya dahil edilmemiştir.



1.1.5.3. Veteriner Fakültesi - Eğitim Uygulama ve Araştırma Hastanesinin Hizmet Alanları

Tablo 13: Veteriner Fakültesi - Eğitim Uygulama ve Araştırma Hastanesinin Hizmet Alanları

Birim Adı	Adet	Alan (m ²)
Ameliyathane	4	168
Klinik	19	1.678
Öğrenci Laboratuvarı	3	223
Araştırma Laboratuvarı	3	201
Radyoloji Alanı	3	126
Sterilizasyon Alanı	1	19
Çamaşırhane	1	19
Teknik Servis	1	19
Kompresör Odası ve Kazan Dairesi	1	360
Eşanjör Dairesi	1	294
TOPLAM	37	3.107

Kaynak: Veteriner Fakültesi

Açıklama: Ortak kullanım alanları vb. alanlar tabloya dahil edilmemiştir.

1.1.6. Hizmet Alanları

Tablo 14: Hizmet Alanları / Kapasite

Hizmet Alanları	Ofis Sayısı	Alan (m ²)	Kullanan Kişi Sayısı
Akademik Personel Hizmet Alanları	1.993	41.618,10	2.565
İdari Personel Hizmet Alanları	1.211	24.877,52	2.381
TOPLAM	3.204,00	66.495,62	4.945,75

Kaynak: Birim Faaliyet Raporları

Açıklama: Ortak Kullanım alanları vb. alanlar tabloya dahil edilmemiştir.

1.1.7. Ambar ve Arşiv Alanları

Tablo 15: Ambar ve Arşiv Alanları

	Adet	Alan (m ²)
Ambar Alanları	41	3.648,57
Arşiv Alanları	91	3.958,80
Depo, Hangar ve Çeşitli Tamirat Atölyeleri	149	9.327,70
TOPLAM	281	16.935,07

Kaynak: Birim Faaliyet Raporları

2. Teşkilat Yapısı

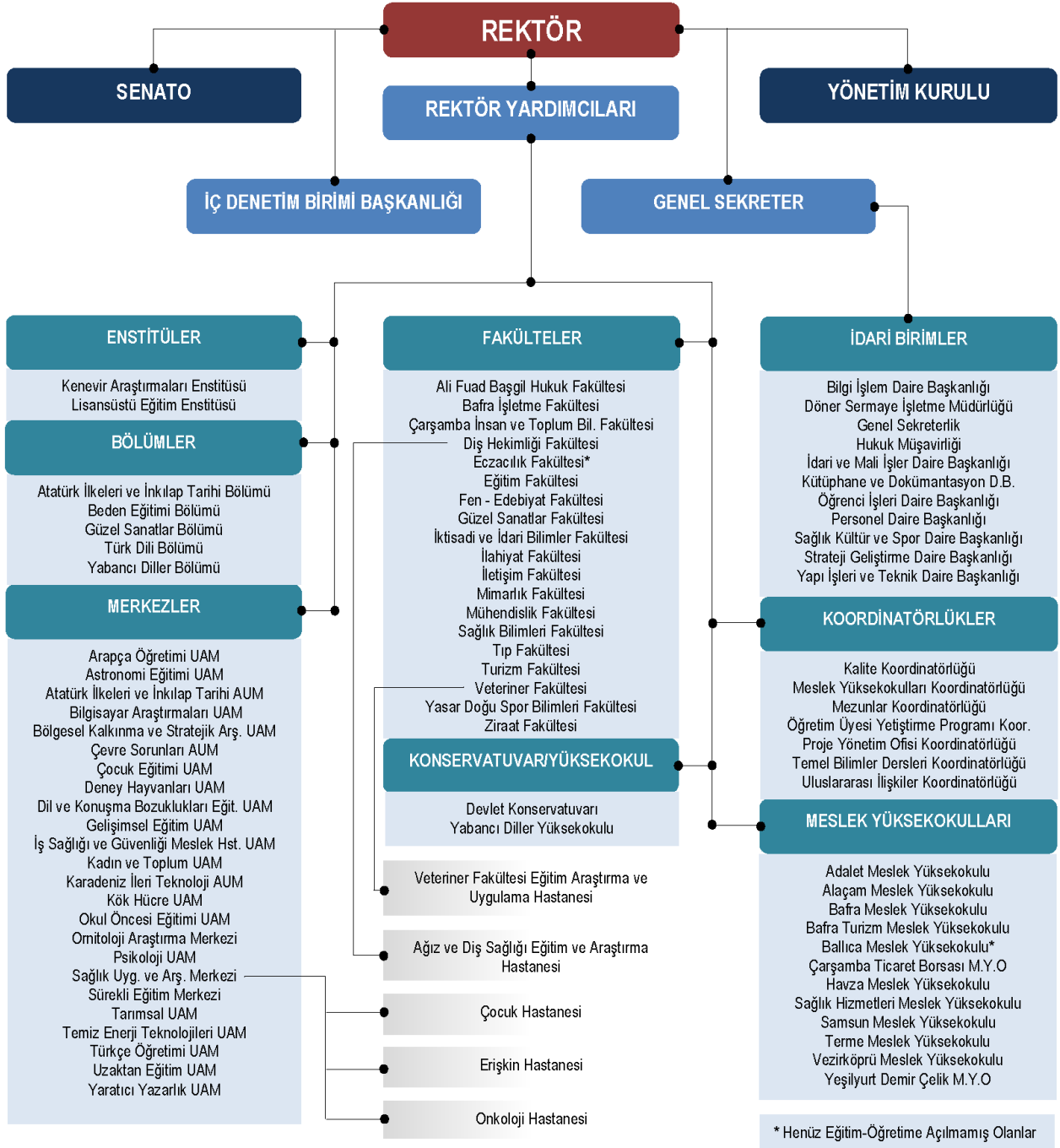

3. Teknoloji ve Bilişim Altyapısı

3.1. Kütüphane Kaynakları

3.1.1. Üniversitemiz Kütüphane Alanları

Tablo 16: Kütüphane Alanları

Kütüphane Adı	Alan (m ²)
Merkez Kütüphane	11.500
Diğer Birim Kütüphaneleri	2.454
Toplam	13.954

Kaynak: Birim Faaliyet Raporları



3.1.2. Kütüphane Kaynakları

Tablo 17: Kütüphane Kaynakları

MERKEZ KÜTÜPHANE KAYNAKLARI	2019	2020
Bağış ve Satın Alma Yoluyla Kütüphanedeki Kayıtlı Kitap Sayısı	139.492	141.680
Yıl İçinde Satın Alınan Kitap Sayısı	3.433	1.437
Abone Olunan Elektronik Veri Tabanı Sayısı	28	28
Elektronik Kitap Sayısı (Tam Metin)	150.000	100.000
Elektronik Dergi Sayısı (Tam Metin)	33.387	34.000
Elektronik Tez Sayısı	4.500.000	4.500.000
Yıl İçinde Abone Olunan Basılı Dergi Sayısı	43	40
Türkçe Dergi Sayısı (Basılı-Başlık olarak)	2.099	1.867
Yabancı Dergi Sayısı (Basılı-Başlık olarak)	1.491	1.491
Abone Olunan Basılı Periyodik Yayın	43	40
Görsel Yayınlar (DVD, CD, VCD, vs.)	3.500	3.507

Birim Kütüphanelerine Ait Kaynaklar	Sayı
Kitap	112.014
Sürelî Yayın	7.307
Tez	6.749
Dijital veya Görsel Yayınlar	34

Kaynak: Kütüphane ve Dokümantasyon Daire Başkanlığı

3.1.3. Üniversitemiz İndeksli Yayın Sayıları

Tablo 18: Üniversitemiz İndeksli Yayın Sayıları

Birimler	Yıllar	Öğretim Üyesi Sayısı	SCI-Expanded, SSCI, AHCI'de Yayınlanmış Çalışmalara Ait Veriler						
			SCI	SSCI	AHCI	SCI, SSCI, AHCI	SCI, SSCI, AHCI	Öğretim üyesi başına düşen ortalama yayın sayısı	Öğretim üyesi başına düşen ortalama atıf sayısı
			Yayın Sayısı	Yayın Sayısı	Yayın Sayısı	Kapsamında Toplam Yayın Sayısı	Kapsamında Toplam Atıf Sayısı		
Tüm Akademik Birimler	2019	1.097	600	56	1	619	10.757	0,56	9,81
	2020	1.168	806	71	6	842	13.980	0,72	11,97

Kaynak: Kütüphane ve Dokümantasyon Daire Başkanlığı

3.1.4. Üniversitemiz Lisansüstü Eğitim Alan Öğrencilerin Yıllar İtibarıyla Hazırladıkları Tezler

Tablo 19: Üniversitemiz Lisansüstü Eğitim Alan Öğrencilerin Yıllar İtibarıyla Hazırladıkları Tezler

YILLAR	Yüksek Lisans Tez Sayısı		Doktora Tezi Sayısı		Toplam Tez Sayısı	
	Türkçe	Yabancı Dil	Türkçe	Yabancı Dil	Türkçe	Yabancı Dil
1975-2019	4072	87	3142	28	7214	115
2020 Yılında Dahil Edilen	162	0	45	5	207	5
TOPLAM	4234	87	3187	33	7421	120

Kaynak: Kütüphane Dokümantasyon Daire Başkanlığı

NOT: Doktora Tezlerine Tıpta Uzmanlık Tezleri de Eklenmiştir.

Açıklama: Üniversitemiz Lisansüstü Eğitim Alan Öğrencilerin Hazırladıkları Yüksek Lisans Tezlerinin %44,5 'i Fen Bilimleri, %35'i Sosyal Bilimler, %9'u Sağlık Bilimleri, %9,5'u Eğitim Bilimleri %2'si ise Güzel Sanatlar alanlarındaki konuları içermektedir.

Doktora tezlerinde ise (Tıpta ve Diş Hekimliğinde Uzmanlık, Sanatta Yeterlilik Tezlerini de içerir) dağılım %65'i Sağlık Bilimleri,%21,5'u Fen Bilimleri, %8,9' u Sosyal Bilimler, %4'ü Eğitim Bilimleri ve %0,6' sı Güzel Sanatlar şeklindedir.

3.2. Teknolojik Kaynaklar

Üniversitemiz ağ sistemi Bilgi İşlem Daire Başkanlığı bünyesinde fiber optik altyapının toplanmasıyla birlikte Türk Telekom üzerinden alınan devrelerle ULAKNET ağına çıkış vermektedir. Bu yapıda ana kampüs içinde 7 toplanma noktası ve 15 dış kampüs birbirilerine bağlıdır.

Ana omurgada 1 Adet Hp Procurve 8182 ZL serisi şase ara omurgalarda Hp Procurve 5406 ve 5412 ürünleri kullanılmaktadır. Kenarlarda Hp Procurve 2610-2620-2910-2530 vb. modelleri kullanılmaktadır. Kablosuz erişim için 2 adet Hp kablosuz yönetim cihazı mevcuttur. Bunların dışında web tabanlı yönetimi yapılan 1 adet kablosuz erişim yönetim sunucusu ve 406 kablosuz erişim noktası vardır.

Ağ sistemimizin güvenliği için Fortinet FortiGate 601E güvenlik duvarı sistemi kullanılmaktadır

Üniversitemiz bilişim hizmetleri altyapısı genel olarak sanallaştırma sistemi üzerine kurulmuştur. Sanallaştırma sistemimizin sunucuları; 2 x Fijitsu Primergy RX600 S6, 2 x Fijitsu Primary RX300 S3, 2 x IBM System x3850 X5 ve 2 x Lenovo ThinkServer RD120'den oluşmaktadır. 6 sunucu bir küme, diğer 2 sunucu başka bir küme olarak çalıştırılmaktadır. Disk depolama ünitemiz olan Fijitsu ETERNUS DX80 üzerinde 48 TB disk alanımıza ilaveten Huawei OceanStor 2600 V3 Storage cihazımızda 65 TB depolama alanımız bulunmaktadır. Yedekleme ve sanallaştırma sistemi yönetim sanal sunucusu 2 sunuculu diğer sanallaştırma sistemimiz üzerinde yer almaktadır. Yedekleme sistemimize bağlı biri Rektörlük binasında bulunan sistem odasında diğeri Merkez Kütüphane binasında bulunan sistem odasında olmak üzere 2 adet yedekleme ünitemiz bulunmaktadır. Rektörlük sistem odasında yer alan cihazımız Qnap TS-EC1679U-RP olup 94 TB depolama alanına sahiptir. Kütüphane binasında yer alan cihazımız Qnap TS-859U+ olup 22 TB depolama alanına sahiptir. Öğrenci bilgi sistemi veritabanı 1 x Fijitsu Primergy RX300 S6 sunucu üzerinde barınmaktadır. Elektronik belge yönetim sistemi veritabanı ise 1 x IBM System x3650 M4 üzerinde barınmaktadır. Bilgi İşlem Daire Başkanlığı tarafından sunulan sanal masaüstü hizmeti için 6 x Sun Microsystems SunFire X4140 ve 1 x Sun Microsystems SunFire X4745 sunucu çalışmaktadır. DHCP hariç Web, DNS, NTP, E-Posta, Radius vb. tüm servisler sanallaştırma sistemimiz üzerinde yer alan sanal sunucular ile sağlanmaktadır. DHCP için 1 x HP Proliant DL380 G5 ve 1 x HP Proliant DL380 G4 sunucu çalışmaktadır. Sistem izleme yazılımı (Nagios) için 1 x HP Proliant DL 380 G3 çalışmaktadır. Ayrıca, üniversitemizin diğer birimlerine ait çeşitli uygulamaların barındığı sunuculara da Bilgi İşlem Daire Başkanlığı ev sahipliği

yapmaktadır. Üniversitemiz Tıp Fakültesi Hastanesi, Diş Hekimliği Fakültesi Hastanesi, Uzaktan Eğitim Merkezi ve Bilgisayar Araştırmaları Araştırma Uygulama Merkezi'ne ait sunucu sistemleri bulunmaktadır.

Üniversitemiz donanım sistemleri UPS ve jeneratör sistemi ile beslenerek, kurumun bilişim hizmetlerinin kesintisiz çalışması sağlanmaktadır. Aynı zamanda ortam izleme, FM 200 yangın söndürme ve parmak izi okuma kapı giriş/çıkış sistemi ile sistem odasının fiziksel güvenliliği sağlanmıştır.

IP telefonlar üniversitemiz yerleşkelerinde kademeli olarak kullanılmaya başlanmıştır. IP telefon sistemleri için santral ve diğer kurulum/işletim hizmetleri Yapı İşleri ve Teknik Daire Başkanlığı, ağ bağlantısı hizmetleri Bilgi İşlem Daire Başkanlığı tarafından verilmektedir.

Üniversitemize ait sunucularda kullanılan aktif durumdaki yazılımlar:

- Aday İşlemleri Sistemi
- Bilimsel Araştırma Projeleri Otomasyon Sistemi
- Birim ve İdare Faaliyet Raporu Hazırlama Otomasyonu
- Eğitim Bilgi Paketi
- Elektronik Belge Yönetim Sistemi (EBYS)
- E-posta sunucusu
- Güvenlik Kamera Sistemi
- Hastane Bilgi Yönetimi
- İhale Takip Sistemi
- Kalite Yönetim Sistemi (KALEM)
- Kısmi Zamanlı Öğrenci Aylık Çalışma Takip Yazılımı
- Kısmi Zamanlı Öğrenci Başvuru Yazılımı
- Kütüphane Yazılımı
- Mezun Bilgi Sistemi
- Olimpik Yüzme Havuzu ve Spor Merkezi Yazılımı
- Öğrenci İşleri Otomasyonu (UBS)
- Öğrenci Topluluk Bilgi Sistemi
- Öğrenci Bilgi sistemi
- Personel İşleri Otomasyonu
- Topluluk Bilgi Sistemi
- Uluslararası Öğrenci Başvuru ve Değerlendirme Sistemi
- UZEM Otomasyon Sistemi
- Üniversite Bilgi Sistemi (Portal)
- Web Sayfası
- Yatay Geçiş Başvuru Sistemi
- Yemekhane Otomasyon Yazılımı
- Yemek Bursu Başvuru Yazılımı

Dış Kaynaklı sunucularda bulunan aktif durumdaki yazılımlar:

- Bütünleşik Kamu Mali Yönetim Bilişim Sistemi (BKMYBS)
- Yeni Harcama Yönetim Bilişim Sistemi (MYS)
- Kamu Harcamaları ve Muhasebe Bilişim Sistemi (KBS)
- Bütçe Yönetim Enformasyon Sistemi (e-bütçe)
- Devlet Teşkilatı Merkezi Kayıt Sistemi (DETSİS)
- Kamu Yatırımları Bilgi Sistemi (KaYa)
- 5651 sayılı İnternet hizmetini düzenleyen kanun gereği trafik kaydının tutulduğu ve saklandığı yazılım,
- Güvenlik duvarı yazılım ve cihazı,
- Antivirüs ve antispam yazılımları.
- Kampüs dışı (OMÜ/VPN Client) erişim
- Sağlık, Kültür ve Spor Daire Başkanlığı – Otel Yönetim Yazılımı, Otopark Otomasyon Yazılımı ve Genel Muhasebe Yazılımı

Tablo 20: İnternet Kaynakları Tablosu

Yer	Hızı(Mbps)
Kurupelit Yerleşkesi Ana İnternet Ucu	1250
Güzel Sanatlar Yerleşkesi	100
Çarşamba Yerleşkesi	100
Alaçam Meslek Yüksekokulu	20
Bafra Yerleşkesi	80
Havza Meslek Yüksekokulu + Havza Fizik Tedavi ve Rehabilitasyon Merkezi	80
Terme Meslek Yüksekokulu	20
Vezirköprü Meslek Yüksekokulu	40
Yeşilyurt Demir Çelik Meslek Yüksekokulu	40
Hemodiyaliz ve Onkoloji Merkezi	40
Arapça Dil Merkezi (ADİM)	20
Uluslararası Öğrenci Programları Eğitim Merkezi	20

Kaynak: Bilgi İşlem Daire Başkanlığı



4. İnsan Kaynakları

Üniversitemizde 2020 yıl sonu itibarıyla; 2565 akademik, 25 yabancı uyruklu akademik personel, 1.559 memur (657 - 4/a), 533 sözleşmeli memur (657 - 4/b), 1.925 işçi (657-4/d – 4857 sayılı Kanun) bulunmaktadır. Üniversitemiz 2020 yılı sonu itibarıyla toplam 6.607 kişiyi istihdam etmiştir.

Tablo 21: Akademik Personelin Birim ve Unvanlarına Göre Dağılımı

BİRİM	Profesör	Doçent	Dr. Öğretim Üyesi	Öğretim Görevlisi	Araştırma Görevlisi	Genel Toplam
Adalet Meslek Yüksekokulu	-	-	1	3	-	4
Alaçam Meslek Yüksekokulu	-	-	-	13	-	13
Ali Fuad BAŞGİL Hukuk Fakültesi	-	1	9	1	30	41
Bafra İşletme Fakültesi	-	-	3	-	-	3
Bafra Meslek Yüksekokulu	3	1	5	13	1	23
Bafra Turizm Meslek Yüksekokulu	-	-	-	5	-	5
Çarşamba İnsan ve Toplum Bilimleri Fakültesi	-	1	3	-	1	5
Çarşamba Ticaret Borsası Meslek Yüksekokulu	-	-	1	20	-	21
Devlet Konservatuarı	3	4	4	6	2	19
Dış Hekimliği Fakültesi	25	24	3	2	76	130
Eğitim Fakültesi	32	37	56	25	38	188
Fen Edebiyat Fakültesi	82	32	47	4	55	220
Güzel Sanatlar Fakültesi	3	3	8	-	12	26
Havza Meslek Yüksekokulu	-	-	1	18	-	19
İktisadi ve İdari Bilimler Fakültesi	9	5	16	-	21	51
İlahiyat Fakültesi	24	14	17	5	11	71
İletişim Fakültesi	-	4	12	2	18	36
Kenevir Araştırmaları Enstitüsü	1	-	-	-	-	1
Lisansüstü Eğitim Enstitüsü	1	-	-	-	101	102
Mimarlık Fakültesi	1	1	10	3	24	39
Mühendislik Fakültesi	31	28	43	-	49	151
Rektörlük	-	-	-	72	-	72
Sağlık Bilimleri Fakültesi	7	5	35	19	38	104
Sağlık Hizmetleri Meslek Yüksekokulu	-	1	3	26	-	30
Samsun Meslek Yüksekokulu	-	-	5	37	2	44
Terme Meslek Yüksekokulu	-	-	1	17	-	18
Tıp Fakültesi	144	74	77	14	472	781
Turizm Fakültesi	-	5	5	-	14	24
Veteriner Fakültesi	41	24	12	-	22	99
Vezirköprü Meslek Yüksekokulu	-	-	1	18	-	19
Yabancı Diller Yüksekokulu	-	-	5	31	-	36
Yaşar Doğu Spor Bilimleri Fakültesi	3	7	10	4	6	30
Yeşilyurt Demir Çelik Yüksekokulu	1	-	3	24	-	28
Ziraat Fakültesi	52	26	12	1	21	112
TOPLAM	463	297	408	383	1014	2565

Kaynak: Personel Daire Başkanlığı

Grafik 2: Akademik Personelin Unvana Göre Dağılımı

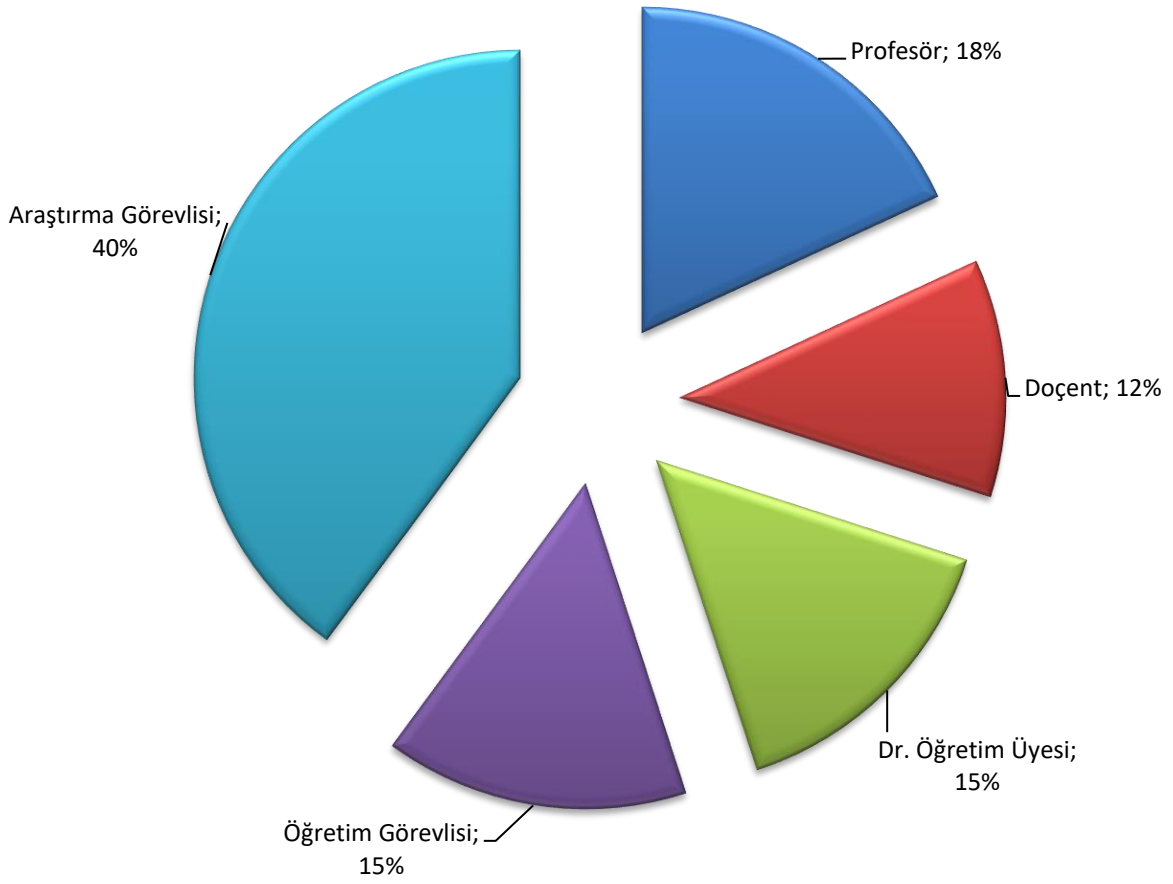

Tablo 22: Akademik Personelin Cinsiyet, Unvan ve Yaş İtibariyle Dağılımı

2020 Yılı	Prof.		Doçent		Dr. Öğr. Üyesi		Öğr. Gör.		Araş. Gör.		TOPLAM
	463		297		408		383		1014		
	K	E	K	E	K	E	K	E	K	E	
20-30 Yaş							17	15	310	220	562
31-40 Yaş		1	13	18	94	110	77	84	238	214	849
41-50 Yaş	38	79	69	127	75	80	62	57	13	16	616
51-60 Yaş	70	195	22	43	11	30	24	34		3	432
61- Üzeri Yaş	12	68	1	4	1	7	2	11			106
TOPLAM	120	343	105	192	181	227	182	201	561	453	2.565
2020 Yılı Toplam Kadın Akademik Personel Sayısı					1.149	2020 Yılı Toplam Erkek Akademik Personel Sayısı					1.416

2019 Yılı	Prof.		Doçent		Dr. Öğr. Üyesi		Öğr. Gör.		Araş. Gör.		TOPLAM
	442		288		367		368		973		
	K	E	K	E	K	E	K	E	K	E	
	115	327	97	191	160	207	173	195	534	439	2.438
2019 Yılı Toplam Kadın Akademik Personel Sayısı					1.079	2019 Yılı Toplam Erkek Akademik Personel Sayısı					1.359
2019 Yılına Göre 2020 Yılındaki Toplam Değişim(%)	5%		3%		11%		4%		4%		5%

Kaynak: Personel Daire Başkanlığı

Tablo 23:Yabancı Uyruklu Akademik Personele İlişkin Veriler

Unvan	Geldiği Ülke	Çalıştığı Birim	Personel Sayısı
Prof. Dr.	İngiltere	Mühendislik Fakültesi	1
	Sudan	Tıp Fakültesi	1
Prof.	Azerbaycan	Devlet Konservatuvarı	1
Doç.Dr.	Amerika Birleşik Devletleri	Tıp Fakültesi	1
	Azerbaycan	Mimarlık Fakültesi	1
Dr.Öğretim Üyesi	Suriye	Yabancı Diller Yüksekokulu	1
Öğrt. Görevlisi	Bosna-Hersek	İlahiyat Fakültesi	1
	Suriye	İlahiyat Fakültesi	3
	Mısır	İlahiyat Fakültesi	10
	Japonya	Bafra İşletme Fakültesi	1
	İran	Mimarlık Fakültesi	2
	Almanya	Eğitim Fakültesi	1
	Rusya	Yabancı Diller Yüksekokulu	1

Kaynak: Personel Daire Başkanlığı

Tablo 24: Öğretim Üyesi Yetiştirme Programına (ÖYP) İlişkin Veriler

Veri Tanımı	Kişi Sayısı
Kadrosu Üniversitemizde olup diğer Üniversitelere Giden ÖYP'li Araştırma Görevlisi	62
Diğer Üniversitelerden Üniversitemize Gelen ÖYP'li Araştırma Görevlileri	12

Kaynak: Öğretim Üyesi Yetiştirme Programı Koordinatörlüğü

Tablo 25: İdari Personelin Cinsiyete ve Hizmet Sınıflarına Göre Dağılımı

657 sayılı Kanun		KADIN	ERKEK	TOPLAM		GENEL TOPLAM
				Özel Bütçe	(Döner Sermaye Bütçesi)	
4/A Memur		781	778	1.537	22	1.559
Hizmet Sınıfı	Genel İdare Hizmetler	196	366	547	15	562
	Teknik Hizmetler	19	127	146		146
	Sağlık Hizmetleri ve Yardımcı Sağlık Hizmetleri	518	117	629	6	635
	Eğitim ve Öğretim Hizmetleri	4	3	7		7
	Avukatlık Hizmetleri	3	2	5		5
	Din Hizmetleri	0	1	1		1
	Yardımcı Hizmetler	41	162	202	1	203
4/B Sözleşmeli Personel		346	187	533		533
İşçi(657 S.K. 4/D - 4857 S.K)		785	1.140	490	1.435	1925
2020 YILI GENEL TOPLAM		1.912	2.105	2.560	1.457	4.017
2019 YILI GENEL TOPLAM		1.805	2.084	2.566	1.323	3.889
2019 Yılına Göre 2020 Yılındaki Toplam Değişim (%)		6%	1%	0%	10%	3%

Kaynak: Personel Daire Başkanlığı

Tablo 26: İdari Personelin Cinsiyete, Eğitim ve Yaş Durumuna Göre Dağılımı

Memur - 657 sayılı Kanun 4/A	İlköğretim		Lise		Ön Lisans		Lisans		Yükseklisans ve Doktora		TOPLAM
	Ortaöğretim										
	125		221		210		888		115		
	K	E	K	E	K	E	K	E	K	E	
18-30 Yaş	9	2	5	14	4	3	4	5			46
31-40 Yaş	6	6	13	9	14	12	263	78	27	18	446
41-50 Yaş	6	26	14	49	41	41	259	142	35	24	637
51-60 Yaş	3	60	6	89	21	59	47	79	4	7	375
61- Üzeri Yaş		7	2	20		15	1	10			55
TOPLAM	24	101	40	181	80	130	574	314	66	49	1.559
Toplam Kadın İdari Personel Sayısı: 784						Toplam Erkek İdari Personel Sayısı: 775					

Kaynak: Personel Daire Başkanlığı

Tablo 27: İdari Personelin Birimler ve Sınıflarına Göre Dağılımı

BİRİMİ	Kadro Dağılımına Göre İdari Personel Sayısı										Fiilen Görev Yeri Dağılımına Göre İdari Personel Sayısı		
	Memur (657 S.K. 4/A)										Kadrosunun bulunduğu yere göre çalışan per. sayısı	2547 SK.13/b-4 göre çalışan Personel Sayısı	TOPLAM
	Hizmet Sınıfına Göre Kadrolu Personel Sayısı												
	Genel İdare Hizmetleri	Teknik Hizmetler	Sağlık Hizmetleri ve Yrd. Sağ. Hizmetleri	Eğitim ve Öğretim Hizmetleri	Avukatlık Hizmetleri	Din Hizmetleri	Yardımcı Hizmetler	Toplam Memur (657 S.K. 4/A)	(657 S.K. 4/B) Sözleşmeli Personel	(657 S.K. 4/D) İşçi			
Adalet Meslek Yüksekokulu	2						2	4		1	4		4
Alaçam Meslek Yüksekokulu	1	1					3	5		6	5	1	6
Ali Fuad BAŞGİL Hukuk Fakültesi	3						4	7		4	7		7
Bafra İşletme Fakültesi	1	1					2	4	1	4	4		4
Bafra Meslek Yüksekokulu	6						5	11	1	1	11	4	15
Balıca Meslek Yüksekokulu	1							1					0
Bilgi İşlem Daire Başkanlığı	5	3						8		7	5		5
Çarşamba İnsan ve Toplum Bilimleri Fakültesi		1					1	2		2	2	1	3
Çarşamba Ticaret Borsası Meslek Yüksekokulu	4						2	6		9	6		6
Devlet Konservatuvarı	3						1	4		2	3		3
Diş Hekimliği Fakültesi	20	7	20				2	49		75	48	3	51

BİRİMİ	Kadro Dağılımına Göre İdari Personel Sayısı										Fiilen Görev Yeri Dağılımına Göre İdari Personel Sayısı		
	Memur (657 S.K. 4/A) Hizmet Sınıfına Göre Kadrolu Personel Sayısı										Kadrosunun bulunduğu yere göre çalışan per. sayısı	2547 SK.13/b-4 göre çalışan Personel Sayısı Tonlamı	TOPLAM
	Genel İdare Hizmetleri	Teknik Hizmetler	Sağlık Hizmetleri ve Yrd. Sağ. Hizmetleri	Eğitim ve Öğretim Hizmetleri	Avukatlık Hizmetleri	Din Hizmetleri	Yardımcı Hizmetler	Toplam Memur (657 S.K. 4/A)	(657 S.K. 4/B) Sözleşmeli Personel	(657 S.K. 4/D) İşçi			
Diş Hekimliği Fakültesi Ağız ve Diş Sağlığı Eğitim ve Araştırma Hastanesi	2						2				2		2
Fen Edebiyat Fakültesi	15	4					11	30	1	17	28		28
Genel Sekreterlik	53	4					5	62	1	81	43	11	54
Güzel Sanatlar Fakültesi	7						1	8		3	7		7
Hastaneler Başmüdürlüğü	51	20	595			1	88	755	491	1197	745	6	751
Hastaneler Başmüdürlüğü (Döner)			6					6			6		6
Havza Meslek Yüksekokulu	1							1	1	7		4	4
Hukuk Müşavirliği	8			5			1	14		2	14		14
İdari ve Mali İşler Daire Başkanlığı	83	2					3	88		18	23	4	27
İlahiyat Fakültesi	9	1					3	13		7	12		12
İletişim Fakültesi	5	1					3	9	1	9	9		9
Kenevir Araştırmaları Enstitüsü	1							1			1		1
Kütüphane ve Dokümantasyon Daire Başkanlığı	19	5					6	30	1	11	25	3	28
Mimarlık Fakültesi	7						1	8		7	7	1	8
Mühendislik Fakültesi	15	4					2	21	1	13	20		20
Öğrenci İşleri Daire Başkanlığı	26	5						31	2	7	29	3	32
Personel Daire Başkanlığı	25							25		4	19		19
Rektörlük Döner Sermaye	15						1	16			2	2	4
Sağlık Bilimleri Fakültesi	8							8	1	4	8	1	9
Sağlık Hizmetleri Meslek Yüksekokulu	5						1	6	1	5	5	1	6
Sağlık Kültür ve Spor Daire Başkanlığı	29	1	6	7			13	56	6	125	45	2	47
Samsun Eğitim Fakültesi	26	2	1				7	36		15	34	2	36
İktisadi ve İdari Bilimler Fakültesi	8						1	9	1	5	9	1	10
Samsun Meslek Yüksekokulu	6	2					2	10		6	10	6	16
Strateji Geliştirme Daire Başkanlığı	19	1						20	1	3	17	2	19
Terme Meslek Yüksekokulu	3						1	4		11	4		4

BİRİMİ	Kadro Dağılımına Göre İdari Personel Sayısı										Fiilen Görev Yeri Dağılımına Göre İdari Personel Sayısı		
	Memur (657 S.K. 4/A) Hizmet Sınıfına Göre Kadrolu Personel Sayısı								(657 S.K. 4/B) Sözleşmeli Personel	(657 S.K. 4/D) İşçi	Kadrosunun bulunduğu yere göre çalışan per. sayısı	2547 SK.13/b-4 göre çalışan Personel Sayısı Tonlamı	TOPLAM
	Genel İdare Hizmetleri	Teknik Hizmetler	Sağlık Hizmetleri ve Yrd. Sağ. Hizmetleri	Eğitim ve Öğretim Hizmetleri	Avukatlık Hizmetleri	Din Hizmetleri	Yardımcı Hizmetler	Toplam Memur (657 S.K. 4/A)					
Tıp Fakültesi	7	5	1				4	17		22	17	1	18
Turizm Fakültesi	5	2					1	8	1	8	8		8
Veteriner Fakültesi	9		4				5	18		10	17		17
Vezirköprü Meslek Yüksekokulu	1	1					3	5	3	10	5	1	6
Yabancı Diller Yüksekokulu	4							4		3	4	1	5
Yapı İşleri ve Teknik Daire Başkanlığı	12	64					11	87	15	24	82	2	84
Yaşar Doğu Spor Bilimleri Fakültesi	5	1					4	10	1	11	10	1	11
Yeşilyurt Demir Çelik Yüksekokulu	3	1					1	5		5	4	6	10
Ziraat Fakültesi	14	4	2				2	22	1	29	21	3	24
Lisansüstü Eğitim Enstitüsü	9	1					1	11		8	11	5	16
Bafra Turizm Meslek Yüksekokulu	1	1						2			2		2
İç Denetim Birimi Başkanlığı											4		4
Araç İşletme Müdürlüğü									1	13		8	8
Samsun Üniversitesi Balıca Kampüsü Koordinatörlüğü													0
Deney Hayvanları Uygulama ve Araştırma Merkezi										3		3	3
Gelişimsel Uygulama ve Araştırma Merkezi										4		6	6
Karadeniz İleri Teknoloji Uygulama ve Araştırma Merkezi										1		5	5
Koruma ve Güvenlik Müdürlüğü										68		29	29
Mezunlar Koordinatörlüğü												1	1
Ortak Dersler Bölüm Başkanlığı												1	1
Öğretim Üyesi Yetiştirme Programı Koordinasyon Birimi												1	1
Proje Yönetim Ofisi										1		5	5
Psikoloji Uygulama ve Araştırma Merkezi										1		3	3

BİRİMİ	Kadro Dağılımına Göre İdari Personel Sayısı											Fiilen Görev Yeri Dağılımına Göre İdari Personel Sayısı		
	Memur (657 S.K. 4/A) Hizmet Sınıfına Göre Kadrolu Personel Sayısı											Kadrosunun bulunduğu yere göre çalışan per. sayısı	2547 SK.13/b-4 göre çalışan Personel Sayısı Tonlamı	TOPLAM
	Genel İdare Hizmetleri	Teknik Hizmetler	Sağlık Hizmetleri ve Yrd. Sağ. Hizmetleri	Eğitim ve Öğretim Hizmetleri	Avukatlık Hizmetleri	Din Hizmetleri	Yardımcı Hizmetler	Toplam Memur (657 S.K. 4/A)	(657 S.K. 4/B) Sözleşmeli Personel	(657 S.K. 4/D) İşçi				
Türkçe Öğretimi Uygulama ve Araştırma Merkezi											2		3	3
Uluslararası İlişkiler Birimi											7		1	1
Uzaktan Eğitim Uygulama ve Araştırma Merkezi											17		4	4
Arapça Öğretimi Uygulama ve Araştırma Merkezi													1	1
Astronomi Eğitim Uygulama ve Araştırma Merkezi													1	1
Kalite Koordinatörlüğü													4	4
Dil ve Konuşma Bozuklukları Eğitimi Uygulama ve Araştırma Merkezi											1		1	1
Bilgisayar Araştırmaları Uygulama ve Araştırma Merkezi											2			
Mustafa Kemal Güneşdoğdu Kampüsü											1			
Sürekli Eğitim Merkezi											2			
Veteriner Fakültesi-Hayvan Hastanesi											2			
Klinik Araştırmaları Etik Kurulu											1			
Hayvan Deneyleti Etik Kurulu											1			
Genel Toplam	562	145	635	7	5	1	204	1559	533	1925	1404	155	1559	

Kaynak: Personel Daire Başkanlığı

5. Sunulan Hizmetler

5.1. Eğitim Hizmetleri

Tablo 28: Öğrenci Sayıları

I. Öğretim			II. Öğretim			Uzaktan Eğitim			Genel Toplam		
K	E	Toplam	K	E	Toplam	K	E	Toplam	K	E	Toplam
21.466	21.720	43.186	2.303	2.629	4.932	2.026	1.819	3.845	25.795	26.168	51.963

Kaynak: Öğrenci İşleri Daire Başkanlığı

Grafik 3 : 2020 Yılı Öğrenci Sayıları Dağılımı

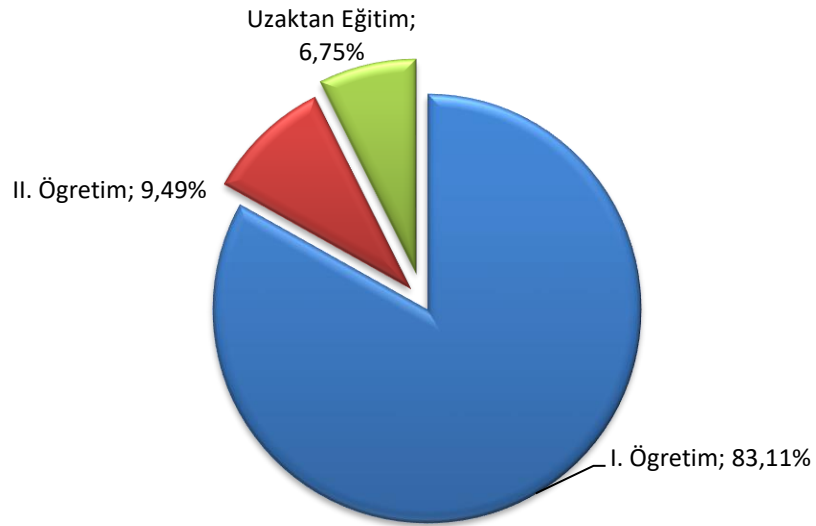

Tablo 29: Eğitim-Öğretim Birimi Bazında Genel Öğrenci Sayıları

Fakülte / Yüksekokul / Konservatuvar	Öğretim Türü			Toplam	Öğretim Elemanı (Arş. Gör. Hariç) Başına Düşen Öğrenci Sayısı
	I.Öğretim	II.Öğretim	Uzaktan Eğitim		
Ali Fuad BAŞGİL Hukuk Fakültesi	723			723	66
Bafra İşletme Fakültesi	83			83	28
Çarşamba İnsan ve Toplum Bilimleri Fakültesi	98			98	25
Diş Hekimliği Fakültesi	695			695	13
Eğitim Fakültesi	4.780	68		4.848	32
Fen Edebiyat Fakültesi	4.127	164		4.291	26
Güzel Sanatlar Fakültesi	556			556	40
İktisadi Ve İdari Bilimler Fakültesi	2.131	33		2.164	72
İlahiyat Fakültesi	1.283	925	1.978	4.186	70
İletişim Fakültesi	952	282		1.234	69
Mimarlık Fakültesi	640			640	43
Mühendislik Fakültesi	4.059	176		4.235	42
Sağlık Bilimleri Fakültesi	2.332		34	2.366	36
Tıp Fakültesi	2.273			2.273	7
Turizm Fakültesi	447			447	45
Veteriner Fakültesi	624			624	8
Yaşar Doğu Spor Bilimleri Fakültesi	1.282	544		1.826	76
Ziraat Fakültesi	1.597			1.597	18
Devlet Konservatuvarı	104			104	6
LİSANS TOPLAMI	28.786	2.192	2.012	32.990	27

Meslek Yüksekokulu	Öğretim Türü			Toplam	Öğretim Elemanı (Arş. Gör. Hariç) Başına Düşen Öğrenci Sayısı
	I.Öğretim	II.Öğretim	Uzaktan Eğitim		
Adalet Meslek Yüksekokulu	224			224	56
Alaçam Meslek Yüksekokulu	592	242	348	1.182	91
Bafra Meslek Yüksekokulu	553	6		559	25
Bafra Turizm Meslek Yüksekokulu	134			134	27
Çarşamba Ticaret Borsası Meslek Yüksekokulu	1.099	381		1.480	70
Havza Meslek Yüksekokulu	816	248	266	1.330	70
Sağlık Hizmetleri Meslek Yüksekokulu	2.118	903		3.021	101
Samsun Meslek Yüksekokulu	1.856	300	622	2.778	66
Terme Meslek Yüksekokulu	622	7		629	35
Veziroköprü Meslek Yüksekokulu	611	367	75	1.053	55
Yeşilyurt Demir Çelik Meslek Yüksekokulu	893	34		927	33
ÖNLİSANS TOPLAMI	9.518	2.488	1.311	13.317	60

ÖNLİSANS VE LİSANS TOPLAMI	38.304	4.680	3.323	46.307	32
-----------------------------------	---------------	--------------	--------------	---------------	-----------

Enstitüler	Öğretim Türü				Toplam
	I.Öğretim		II.Öğretim	Uzaktan Eğitim	
	Yüksek Lisans	Doktora	Yüksek Lisans	Yüksek Lisans	
	Tezli		Tezsiz	Tezsiz	
Lisansüstü Eğitim Enstitüsü	3.514	1.368	252	522	5.656
ENSTİTÜ TOPLAMI	4.882		252	522	5.656
GENEL TOPLAM	43.186		4.932	3.845	51.963

Kaynak: Öğrenci İşleri Daire Başkanlığı

Grafik 4: Eğitim-Öğretim Düzeyinde Öğrenci Sayılarının Dağılımı

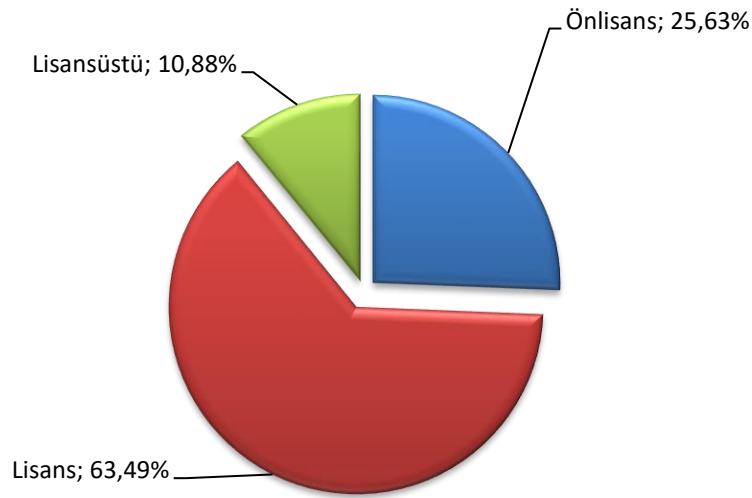

Tablo 30: Öğrencilerin Sınıflara Göre Öğrenci Dağılımı

Hazırlık	1. Sınıf	2. Sınıf	3. Sınıf	4. Sınıf	5. Sınıf	6. Sınıf	Toplam
1.663	12.836	16.595	6.243	13.581	714	331	51.963

Kaynak: Öğrenci İşleri Daire Başkanlığı

Tablo 31: Yabancı Dil Hazırlık Sınıfı Öğrenci Sayıları

I. Öğretim			II. Öğretim			Uzaktan Eğitim			Genel Toplam		
K	E	Toplam	K	E	Toplam	K	E	Toplam	K	E	Toplam
339	279	618	126	81	207				465	360	825

Kaynak: Öğrenci İşleri Daire Başkanlığı

Tablo 32: 2019-2020 Eğitim-Öğretim Yılı Öğrenci Kontenjanları, Kayıt Yaptıran Öğrenci Sayıları ve Doluluk Oranları

Ondokuz Mayıs Üniversitesi	Kontenjan	Yerleşen	Kayıt Yaptıran			Doluluk Oranı
			K	E	T	
Ali Fuad BAŞGİL Hukuk Fakültesi	113	113	57	56	113	100,00%
Bafra İşletme Fakültesi	41	41	12	29	41	100,00%
Çarşamba İnsan ve Toplum Bilimleri Fakültesi	52	52	20	32	52	100,00%
Devlet Konservatuvarı	20	19	10	9	19	95,00%
Dış Hekimliği Fakültesi	103	103	52	51	103	100,00%
Eğitim Fakültesi	805	785	530	255	785	97,52%
Fen-Edebiyat Fakültesi	739	733	420	313	733	99,19%
Güzel Sanatlar Fakültesi	142	123	60	63	123	86,62%
İktisadi ve İdari Bilimler Fakültesi	309	308	124	184	308	99,68%
İlahiyat Fakültesi	359	359	221	138	359	100,00%
İletişim Fakültesi	278	268	128	140	268	96,40%
Mimarlık Fakültesi	123	123	62	61	123	100,00%
Mühendislik Fakültesi	588	527	197	330	527	89,63%
Sağlık Bilimleri Fakültesi	546	546	445	101	546	100,00%
Tıp Fakültesi	237	237	119	118	237	100,00%
Turizm Fakültesi	83	81	31	50	81	97,59%
Veteriner Fakültesi	77	77	44	33	77	100,00%
Yaşar Doğu Spor Bilimleri Fakültesi	260	255	102	153	255	98,08%
Ziraat Fakültesi	238	238	89	149	238	100,00%
LİSANS TOPLAMI	5113	4988	2723	2265	4988	97,56%
Adalet Meslek Yüksekokulu	72	71	48	23	71	98,61%
Alaçam Meslek Yüksekokulu	424	394	112	194	306	72,17%
Bafra Meslek Yüksekokulu	253	244	92	152	244	96,44%
Bafra Turizm Meslek Yüksekokulu	52	51	20	31	51	98,08%
Çarşamba Ticaret Borsası Meslek Yüksekokulu	505	502	253	249	502	99,41%
Havza Meslek Yüksekokulu	408	391	248	143	391	95,83%
Sağlık Hizmetleri Meslek Yüksekokulu	1053	1051	661	390	1051	99,81%
Samsun Meslek Yüksekokulu	780	762	382	380	762	97,69%
Terme Meslek Yüksekokulu	242	232	135	97	232	95,87%
Vezirköprü Meslek Yüksekokulu	401	396	215	181	396	98,75%
Yeşilyurt Demir Çelik Meslek Yüksekokulu	376	369	90	279	369	98,14%
ÖNLİSANS TOPLAMI	4566	4463	2256	2119	4375	95,82%
GENEL TOPLAM	9679	9451	4979	4384	9363	96,74%

Kaynak: Öğrenci İşleri Daire Başkanlığı

Tablo 33: Mevcut Öğrenciler, Mezun Olan Öğrenciler ve Yeni Kayıtlar

2020-2021 Mevcut Öğrenci			2019-2020 Mezun Öğrenci			2020-2021 Yeni Kayıt		
K	E	Toplam	K	E	Toplam	K	E	Toplam
25.795	26.168	51.963	6.015	4.273	10.288	6.969	6.625	13.594

Kaynak: Öğrenci İşleri Daire Başkanlığı

Tablo 34: Lisans ve Önlisans Programlarında Eğitim Gören Uluslararası Öğrenci Sayıları

I. Öğretim			II. Öğretim			Uzaktan Eğitim			Genel Toplam		
K	E	Toplam	K	E	Toplam	K	E	Toplam	K	E	Toplam
1.764	2.886	4.650	58	130	188	28	33	61	1.850	3.049	4.899

Kaynak: Öğrenci İşleri Daire Başkanlığı

Tablo 35: Yüksek Lisans ve Doktora Programlarında Eğitim Gören Uluslararası Öğrenci Sayıları

ENSTİTÜLER	Yüksek Lisans				Doktora		Genel Toplam		
	Tezli		Tezsiz		K	E	K	E	Toplam
	K	E	K	E					
Lisansüstü Eğitim Enstitüsü	33	45			17	33	50	78	128
GENEL TOPLAM	78		0		50		128		128

Kaynak: Öğrenci İşleri Daire Başkanlığı

Tablo 36: Uluslararası Öğrenci Sayısı

Yıllar	Uyruk	Öğrenci Sayısı
2019	119	5.335
2020	110	5.027

Kaynak: Öğrenci İşleri Daire Başkanlığı

Tablo 37: Tıpta Uzmanlık / Yandal Uzmanlık Eğitimi Yapanlara İlişkin Tablo

	Toplam Kontenjan Sayıları	Tıpta Uzmanlık Eğitimi Yapanlar (TUS)			Yandal Uzmanlık Eğitimi Yapanlar (YDUS)		
		K	E	Toplam	K	E	Toplam
Tıp Fakültesi Kadrosunda	96	213	192	405	26	24	50
Yabancı Uyruklu Statüsünde	16	17	25	42	1		1
Sağlık Bakanlığı Kadrosunda	19	66	54	120	3	3	6
TOPLAM	131	296	271	567	30	27	57

Kaynak: Öğrenci İşleri Daire Başkanlığı

Tablo 38: Dış Hekimliğinde Uzmanlık Eğitimi Yapanlar (DUS)

	Toplam Kontenjan Sayıları	Dış Hekimliğinde Uzmanlık Eğitimi Yapanlar (DUS)		
		K	E	Toplam
Dış Hekimliği Fakültesi Kadrosunda	76	53	23	76
Yabancı Uyruklu Statüsünde	5	2	3	5
Sağlık Bakanlığı Kadrosunda				0
TOPLAM	81	55	26	81

Kaynak: Öğrenci İşleri Daire Başkanlığı

Tablo 39: Yüksek Lisans ve Doktora Programları Öğrenci Sayıları

ENSTİTÜ	2020-2021 Yeni Kayıt Olan Öğrenci Sayıları						2020-2021 Eğitim Gören Öğrenci Sayıları						2019-2020 Mezun Olan Öğrenci Sayısı					
	Yüksek Lisans				Doktora		Yüksek Lisans				Doktora		Yüksek Lisans				Doktora	
	Tezli		Tezsiz				Tezli		Tezsiz				Tezli		Tezsiz			
	K	E	K	E	K	E	K	E	K	E	K	E	K	E	K	E	K	E
Lisansüstü Eğitim Enstitüsü	506	406	161	200	93	95	1.838	1.676	331	443	581	787	259	199	170	211	55	62
TOPLAM	506	406	161	200	93	95	1.838	1.676	331	443	581	787	259	199	170	211	55	62
GENEL TOPLAM	912		361		188		3514		774		1368		458		381		117	

Kaynak: Öğrenci İşleri Daire Başkanlığı

Tablo 40: Engelli Öğrenci Sayıları

I. Öğretim			II. Öğretim			Uzaktan Eğitim			Genel Toplam		
K	E	Toplam	K	E	Toplam	K	E	Toplam	K	E	Toplam
28	57	85	5	15	20	2	8	10	35	80	115

Kaynak: Öğrenci İşleri Daire Başkanlığı

5.1.1. Öğrenci Hareketliliği

ERASMUS+ Programı

Tablo 41: ERASMUS+ Programına İlişkin Veriler

Sıra No	Erasmus+ Programına İlişkin Veriler	2019 Yılı	2020 Yılı	2019 Yılına Göre 2020 Yılındaki Değişim (%)
1	Erasmus+ programı kapsamında yapılan anlaşma sayısı	305	310	2%
2	Erasmus+ programından yararlanan bölüm/program sayısı	44	22	-50%
3	Erasmus+ programından öğrenim için giden öğrenci sayısı	148	31	-79%
4	Erasmus+ programından staj için giden öğrenci sayısı	89	14	-84%
5	Erasmus+ programından ders verme hareketliliği kapsamında giden öğretim elemanı sayısı	23	0	-100%
6	Erasmus+ programından eğitim alma hareketliliği kapsamında giden öğretim elemanı sayısı	0	2	-
7	Erasmus+ programından eğitim alma hareketliliği kapsamında giden idari personel sayısı	11	0	-100%
8	Erasmus+ programı ile gelen öğrenci sayısı	9	7	-22%
9	Erasmus+ programı ile gelen personel sayısı	19	10	-47%
10	Erasmus+ Mundus ortak yüksek lisans programlarının sayısı	1	1	0%

Kaynak: Uluslararası İlişkiler Birimi

MEVLANA Programı

Tablo 42: MEVLANA Programına İlişkin Veriler

Sıra No	MEVLANA Programına İlişkin Veriler	2019 Yılı	2020 Yılı	2019 Yılına Göre 2020 Yılındaki Değişim (%)
1	Mevlana programı kapsamında yapılan protokol sayısı	63	62	-2%
2	Mevlana programından yararlanan bölüm/program sayısı	4	1	-75%
3	Mevlana programı ile gelen öğrenci sayısı	5	3	-40%

Kaynak: Uluslararası İlişkiler Birimi

Diğer İkili Değişim Programları

Tablo 43: Diğer İkili Değişim Programları İlişkin Veriler

Sıra No	Diğer İkili Değişim Programlarına İlişkin Veriler	2019 Yılı	2020 Yılı	2019 Yılına Göre 2020 Yılındaki Değişim (%)
1	Diğer ikili değişim programı kapsamında yapılan protokol sayısı	114	120	5%
2	Diğer ikili değişim programlarından yararlanan bölüm/program sayısı	3	4	33%
3	Aktif olarak öğrenci/personel değişimi yapılan diğer uluslararası işbirliği protokollerinin sayısı	4	4	0%
4	Diğer ikili değişim programları kapsamında giden öğrenci sayısı	2	4	100%
6	Diğer protokoller kapsamında gelen öğrenci sayısı	86	2	-98%

Kaynak: Uluslararası İlişkiler Birimi

Uluslararasılaşmaya İlişkin Diğer Veriler

Tablo 44: Uluslararasılaşmaya İlişkin Diğer Veriler

Sıra No	Uluslararasılaşmaya İlişkin Diğer Veriler	2019 Yılı	2020 Yılı	2019 Yılına Göre 2020 Yılındaki Değişim (%)
1	OMÜ - YÖS sınavının yapıldığı merkez sayısı	26	7	-73%
2	OMÜ - YÖS sınavına katılan öğrenci sayısı	7647	3772	-51%
3	OMÜ'de kayıtlı uluslararası öğrenci sayısı	5335	5027	-5%
4	Üniversitede eğitim gören uluslararası öğrenciler için düzenlenen uyum ve destek faaliyetlerinin sayısı	3	3	0%
5	Yabancı dilde eğitim verilen program sayısı	3	8	167%
6	Uluslararası ortak derece ve uzaktan eğitim programlarının sayısı	1	1	0%

Kaynak: Uzaktan Eğitim Uygulama ve Araştırma Merkezi, Uluslararası İlişkiler Birimi, Öğrenci İşleri Daire Başkanlığı

5.2. Sağlık Hizmetleri

5.2.1. İnsan Sağlığı

5.2.1.1. Sağlık Uygulama ve Araştırma Merkezi (SUVAM)

Tablo 45: Sağlık Uygulama ve Araştırma Merkezinin Yatak/Hasta/Tektik Sayıları

Alan Adı	Yatak Sayısı(3)	Hasta Sayısı
Acil Servis Hizmetleri(1)	38	85.819
Yoğun Bakım(2)	183	7.099
Klinik(2)	914	39.818

Sağlık Uygulama ve Araştırma Merkezi Hasta ve Tektik Sayıları

Alan Adı	Hasta Sayısı	Tektik Sayısı
Radyoloji Ünitesi Hizmetleri	111.239	394.637
Bilgisayar Tomografi	38.683	95.446
Direkt Radyografi	81.671	169.149
Doppler	3.793	5.611
Girişimsel Radyoloji	1.124	1.836
Kontrastlı	856	874
Mamografi	5.022	16.824
Manyetik Rezonans	22.830	63.192
Non-Vasküler Girişimsel Rad.	2.860	3.791
Ultrason	31.391	37.914
Laboratuvar Hizmetleri	158.410	6.896.210
Mikrobiyoloji	96.979	585.185
Çocuk Genetik	8.112	16.503
Çocuk İmmünoloji - Allerji	2.199	4.975
Tıbbi Biyokimya Laboratuvarı	140.149	6.287.642
Hematoloji Laboratuvarı	750	1.905
Tıbbi Patoloji(4)	23.628	30.319
Nükleer Tıp Bölümünde Verilen Hizmetler	7.083	10.194
Dansitometri	1309	1.351
Gama Kamera	3002	3.174
İyot-131 Uptake Odası	219	630
Nükleer Tıp (Ayaktan)	352	592
Nükleer Tıp Servisi	221	224
Pozitron Emisyon Tomografi Ünitesi	3140	4.223
Poliklinik	682.643	

(1) Acil Servis Hizmetleri Hasta Sayısı: Çocuk ve Erişkin Acile Başvuran, Ayaktan Hasta Başvuru Sayısı toplamından oluşmaktadır.

(2) Yoğun bakım birimlerinde hasta başvuruları açılmamakta olup, kliniklerde açılan başvurulardan hastalar sevkle yoğun bakımlara yatırılmaktadır. Bazı hastalar aynı başvuru içinde birden fazla kliniğe sevk edilebilmektedir. Bu nedenle yatış çıkış aktivite ekranında toplam yatış sayısı baz alınmıştır.

(3) Otomasyon sisteminde tanımlı yatak sayısı alınmıştır.



Tablo 46: Sağlık Uygulama ve Araştırma Merkezi Yıllara Göre Ameliyat Sayıları

Sağlık Uygulama Tebliğine Göre Ameliyat Grupları	2019	2020	2019 Yılına Göre 2020 Yılındaki Değişim Oranı (%)
A1 Grubu	32	22	-31%
A2 Grubu	359	261	-27%
A3 Grubu	3.163	2.374	-25%
B Grubu	9.395	7.667	-18%
C Grubu	9.931	8.046	-19%
D Grubu	6.050	3.866	-36%
E Grubu	3.586	2.361	-34%
Diğer	19	0	-100%
Genel Toplam	32.535	24.597	-24%

Kaynak: Sağlık Uygulama ve Araştırma Merkezi

Tablo 47: Sağlık Uygulama ve Araştırma Merkezi Bölümlere Göre Ameliyat Sayıları

Bölüm Adı	2019	2020	2019 Yılına Göre 2020 Yılındaki Değişim Oranı (%)
Algoloji Ağrı Ünitesi	1.102	20	-98%
Beyin Cerrahi	1.914	1.840	-4%
Çocuk Cerrahisi ve Ürolojisi	1.385	994	-28%
Genel Cerrahi	3.582	2.707	-24%
Göğüs Cerrahi	728	846	16%
Göz Hastalıkları	2.964	2.031	-31%
Kadın Hst. ve Doğum	3.917	3.730	-5%
Kalp Damar Cerrahi	2.117	1.206	-43%
Kulak Burun Boğaz	3.110	2.175	-30%
Ortopedi ve Travmatoloji	2.080	1.607	-23%
Plastik Rekonstr.ve Estetik Cer.	5.813	5.043	-13%
Üroloji	3.823	2.398	-37%
Genel Toplam	32.535	24.597	-24%

Kaynak: Sağlık Uygulama ve Araştırma Merkezi

Tablo 48: Sağlık Uygulama ve Araştırma Merkezi Hasta Başvuru Sayıları

Yıllar	Hastane/Merkez	Ayaktan	Yatan		Toplam
			Günübirlik	Günübirlik Hariç	
2019	Çocuk Hastanesi	174.808	17.655	9.768	202.231
	Tıp Fakültesi Hastanesi	775.039	83.869	37.743	896.651
	Şehir Sağlık Merkezi	34.398	1.036		35.434
	Fizik Tedavi Merkezi	8.346	-		8.346
2019 Toplam		992.591	102.560	47.511	1.142.662
2020	Çocuk Hastanesi	103.341	13.706	6.902	123.949
	Tıp Fakültesi Hastanesi	509.238	44.885	30.500	584.623
	Onkoloji Hastanesi	46.076	20.557	2.417	66.633
	Şehir Sağlık Merkezi	19.447	1.043		20.490
	Fizik Tedavi Merkezi	4.550	0		4.550
2020 Toplam		682.652	80.191	39.819	800.245
2019 Yılına Göre 2020 Yılındaki Toplam Değişim Oranı (%)		-31%	-22%	-16%	-30%

Kaynak: Sağlık Uygulama ve Araştırma Merkezi

5.2.1.2. Diş Hekimliği Fakültesi - Ağız ve Diş Sağlığı Eğitim ve Araştırma Hastanesi

Tablo 49: Ağız ve Diş Sağlığı Eğitim ve Araştırma Hastanesi Hasta ve Ameliyat Sayıları

Alan Adı	2019 Yılı		2020 Yılı		2019 Yılına Göre 2020 Yılındaki Toplam Değişim Oranı (%)	
	Hasta Sayısı	Ameliyat Sayısı	Hasta Sayısı	Ameliyat Sayısı	Hasta Sayısı	Ameliyat Sayısı
Ağız Diş ve Çene Radyolojisi	42.966		17.671		-58,87%	
Ağız Diş ve Çene Cerrahisi	39.112	6.977	13.032	2.380	-66,68%	-65,89%
Ortodonti	43.836		18.384		-58,06%	
Periodontoloji	40.622		10.076		-75,20%	
Pedodonti	29.300		9.397		-67,93%	
Restoratif Diş Tedavisi	18.393		5.537		-69,90%	
Endodonti	26.263		7.028		-73,24%	
Protetik Diş Tedavisi	25.941		10.063		-61,21%	
TOPLAM	266.433	6.977	91.188	2.380	-65,77%	-65,89%

Kaynak: Diş Hekimliği Fakültesi



5.2.2. Hayvan Sağlığı

5.2.2.1. Veteriner Fakültesi - Eğitim Uygulama ve Araştırma Hastanesi

Tablo 50: Doğum ve Jinekoloji Anabilim Dalı Klinik Hasta Sayıları

Doğum ve Jinekoloji Anabilim Dalı Uygulamaları	Hayvan Türü								Genel Toplam
	Köpek	Kedi	İnek	At	Koyun	Kanatlı	Tavşan	Diğer	
2019 Yılı Toplam	661	540	57	9	12	10	2	18	1309
2020 Yılı Toplam	485	500	45	21	33	6	2	0	1092
2019 Yılına Göre 2020 Yılındaki Toplam Değişim Oranı (%)	-26,63%	-7,41%	-21,05%	133,33%	175,00%	-40,00%	0,00%	-100,00%	-%16

Kaynak: Veteriner Fakültesi

Tablo 51: İç Hastalıkları Anabilim Dalı Klinik Hasta Sayıları

İç Hastalıkları Anabilim Dalı Klinik Hasta Sayıları	Hayvan Türleri				Toplam
	Köpek	Kedi	Büyük Hayvan	Egzotik Hayvan	
2019 Yılı Hasta Sayısı	2.683	2.447	440	264	5.834
2020 Yılı Hasta Sayısı	2.540	2.924	389	266	6.119
2019 Yılına Göre 2020 Yılındaki Değişim Oranı (%)	-5,33%	19,49%	-11,59%	0,76%	4,89%

Kaynak: Veteriner Fakültesi

Tablo 52: Cerrahi Anabilim Dalı Klinik Hasta Sayıları

Cerrahi Anabilim Dalı Uygulamaları	Hayvan Türü									TOPLAM
	Kedi	Köpek	Sığır	Koyun	At	Yırtıcı Kuş	Yabanıl	Egzotik	Diğer	
2019 Yılı Hayvan Sayısı	1.120	1.938	239	10	14	102	7	40	9	3.479
2020 Yılı Hayvan Sayısı	1.443	1.720	248	5	15	115	20	97	79	3.742
2019 Yılına Göre 2020 Yılındaki Değişim Oranı (%)	28,84%	-11,25%	3,77%	-50,00%	7,14%	12,75%	185,71%	142,50%	777,78%	7,56%

Yapılan Cerrahi Müdahale Türü						
Cerrahi Anabilim Dalı Uygulamaları	Ortopedi	Yumuşak Doku	Göz Hastalıkları	Kulak Hastalıkları	Diğer	TOPLAM
2019 Yılı Hayvan Sayısı	1.134	930	167	61	657	2.949
2020 Yılı Hayvan Sayısı	775	1.328	186	42	1.311	3.642
2019 Yılına Göre 2020 Yılındaki Değişim Oranı (%)	-31,66%	42,80%	11,38%	-31,15%	99,54%	23,50%

Kaynak: Veteriner Fakültesi

5.3. İdari Hizmetler

5018 sayılı Kamu Mali Yönetimi ve Kontrol Kanun'unun 63'üncü maddesi gereğince Rektöre bağlı olarak Üniversitemizin tüm birimleri ile mali ve mali olmayan tüm işlem ve süreçleri kapsayan denetimlerini plan ve program dahilinde idarelerin yönetim ve kontrol yapıları ile mali işlemlerinin risk yönetimi, yönetim ve kontrol süreçlerinin etkinliğini değerlendirmek ve geliştirmek yönünde sistematik ve sürekli ve disiplinli bir yaklaşımla Hazine ve Maliye Bakanlığı İç Denetim Koordinasyon Kurulu tarafından belirlenen ve uluslararası kabul görmüş kontrol ve denetim standartlarına uygun olarak gerçekleştirme çalışmaları **İç Denetim Birim Başkanlığı** tarafından yürütülmektedir.

Üniversitemiz İdari birimleri arasında koordinasyonu sağlayarak birimlerin verimli, düzenli ve uyumlu şekilde çalışması, senato ve yönetim kurulu hazırlıklarının yapılması ve bu kurullarda alınan kararların korunması ve saklanması, Rektörlük bünyesinde çalışmalarını sürdüren; İş Etik Kurulu, Sosyal Beşeri Etik Kurulu, Mevzuat Komisyonunun çalışmalarının gerçekleştirilmesi, Üniversitemiz ile diğer kamu ve özel kurumlar arasında yapılan protokollerin organizasyonu, 4982 sayılı Bilgi Edinme Kanunu kapsamında yapılan başvurular ile tüm işlemlerin yürütülmesi, Rektörlük Makamının protokol, ziyaret ve tören işlerini düzenlenmesi ve Üst Yönetim tarafından verilen diğer iş ve işlemler **Genel Sekreterlik** tarafından yürütülmektedir.

Merkez kampüs ve çevre kampüsleri, ağ yönetimi / denetimi, teknik bakım ve destek, e-posta, kablosuz ağ erişim gibi teknik hizmetler **Bilgi İşlem Daire Başkanlığı** tarafından yürütülmektedir.

Üniversitemizin; kamu ve özel sektör kurum ve kuruluşları ile gerçek ve tüzel kişilerle olan ihtilaflarının yargı mercilerinde hak ve menfaatlerinin korunarak takip ve

sonuçlandırılması, ayrıca Üniversitemiz tüm birimlerinin hukuki ihtilaf ya da tereddüt konusu olmuş uygulamaları ile ilgili danışmanlık hizmetinin verilmesi, idari düzenlemeler ile protokol ve sözleşme tasarılarının hazırlanması ve/veya ilgili birimlerince hazırlanmış olan tasarılar hakkında görüş verilmesi gibi hizmetler **Hukuk Müşavirliği** tarafından yapılmaktadır.

Üniversitemizin Eğitim- Öğretim alanlarında en iyi hizmeti verebilmek için gerekli olan araç, gereç ve malzemenin temini ile ilgili ihale işlemleri ve hizmetlerin yürütülmesi, bina ve çevre temizlik, aydınlatma, ısınma, bakım-onarım vb. hizmetlerin yapılması, güvenlik ve çevre kontrolü, Üniversite taşınmazlarının kiraya verilmesi, santral ve ulaşım hizmetlerinin yürütülmesi ve bazı birimlerimizin tahakkuk işlemleri **İdari ve Mali İşler Daire Başkanlığı** tarafından yapılmaktadır.

Üniversitemize basılı yayınların (kitap ve süreli yayınlar) yanında cd ve elektronik ortamdaki tüm kaynakların sağlanması ve hizmete sunulması, Kütüphaneler arası iş birliği yapılarak bilgi akışının sağlanması gibi hizmetler **Kütüphane ve Dokümantasyon Daire Başkanlığı** tarafından yürütülmektedir.

2547 sayılı Yükseköğretim Kanunu ve buna bağlı olarak düzenlenen Ondokuzmayıs Üniversitesi Eğitim-Öğretim ve Sınav Yönetmeliği'ne göre Üniversitemiz öğrencilerinin kesin kayıtlarından mezuniyetlerine kadar olan işlemleri Kanun ve Yönetmelikler çerçevesinde doğru, güvenilir ve eksiksiz olarak yapmak, teknolojik gelişmeleri izleyerek hizmet kalitesi yönünden tüm öğrencilerimize hızlı ve eşit hizmet vermek, yönetmelik, yönerge ve uygulama esasları açısından rehberlik etmek, Üniversitemize bağlı akademik birimlerde eğitim-öğretim anlamında her türlü iş birliği görevini yürütmek, Eğitim birimlerimizdeki eğitim-öğretim sürecinin düzenli yürütülmesini sağlamak, öğrencilerimize, mezunlarımıza, öğretim elemanlarımıza ve diğer tüm özel ve tüzel kuruluşlara bilgi ve belge hizmetini hızlı ve eksiksiz olarak vermek iş ve işlemleri **Öğrenci İşleri Daire Başkanlığı** tarafından yerine getirilmektedir.

Üniversitemizin insan gücü planlaması ve personel politikasıyla ilgili çalışmalar, personel sisteminin geliştirilmesiyle ilgili önerilerde bulunmak, Üniversite personelinin atama, özlük ve emeklilik işleriyle ilgili işlemleri yapmak, İdari personelin hizmet öncesi ve hizmet içi eğitim programlarını düzenleyerek uygulama iş ve işlemleri **Personel Daire Başkanlığı** tarafından yerine getirilmektedir. Ayrıca ilgili Başkanlık tarafından, Yabancı Uyruklu Öğretim Elemanı Değerlendirme Komisyonuna ilişkin sekretarya hizmetleri yürütülmektedir.

Üniversitemiz öğrencilerinin, beden ve ruh sağlıklarının korunmasına yönelik psikolojik danışma ve rehberlik hizmetleri, spor, kültür, barınma, beslenme, çalışma, dinlenme ve ilgi alanlarına göre boş zamanlarını değerlendirme, yeni ilgi alanları kazanmalarına imkan sağlayarak, gerek sağlık ve gerekse sosyal durumlarının iyileşmesine, yeteneklerinin ve kişiliklerinin sağlıklı bir şekilde gelişmesine imkan verecek hizmetlerin sunulması ve onların ruhsal ve bedensel sağlıklarına özen gösteren bireyler olarak yetişmelerine, birlikte düzenli ve disiplinli çalışma, dinlenme ve eğlenme alışkanlıkları kazanmalarına yönelik faaliyetler ile personelin beslenme hizmetleri **Sağlık, Kültür ve Spor Daire Başkanlığı** tarafından yürütülmektedir.

Üniversitemizin; Stratejik Planlama çalışmalarına yönelik hazırlık programının oluşturulması, bu süreçte ihtiyaç duyulacak eğitim ve danışmanlık hizmetlerinin verilmesinin sağlanması ve stratejik plan çalışmalarının koordine edilmesi, İdare performans programı ile yılı ve izleyen iki yılın bütçesinin hazırlanması, bütçe işlemlerinin yürütülmesi (ayrıntılı finans programı hazırlanması, ödeneklerin dağıtılması, ödenek gönderme belgelerinin düzenlenmesi, ödenek ekleme, aktarma, tenkis ve revize vb.), yatırım projeleri izleme raporları, kamu yatırımları uygulama raporları, bütçe uygulama sonuçları ve beklentiler raporunun hazırlanması, tüm muhasebe hizmetleri (gelirlerin tahsili, giderlerin hak sahibine ödenmesi, para ve para ile ifade edilebilen değerler ile emanetlerin alınması, saklanması ilgililere verilmesi, gönderilmesi ve diğer tüm mali işlemlerin kayıtları ile raporlanması, mali istatistiklerin hazırlanması), yönetim dönemi hesabının çıkarılması, kesin hesabın hazırlanması, İdare Faaliyet Raporunun hazırlanması, İç Kontrol sisteminin kurulması, standartlarının uygulanması ve geliştirilmesi konularında çalışmalar yapılması, Mali Hizmetler Birimince yapılması gereken Ön Mali Kontrol faaliyetleri **Strateji Geliştirme Daire Başkanlığı** tarafından yerine getirilmektedir.

Üniversitemizin hizmet sunduğu alanlardan “Eğitim-Yükseköğretim, Eğitim-Beden Eğitimi ve Spor” ile “Sağlık” sektörleri yatırımlarından; etüt-proje işleri, kampus alt yapısı, derslik ve merkezi birimler, muhtelif işler (büyük onarım) gibi yapım işleri **Yapı İşleri ve Teknik Daire Başkanlığı** tarafından yürütülmektedir.

5.4. Kültür-Sanat, Spor, Sosyal ve Beşeri Hizmetler

Tablo 53: 2020 Yılı İçerisinde Düzenlenen Etkinlikler

Sıra No	Etkinlik Türü	Sayı
1	Eğitim	185
2	Festival-Gösteri-Şölen	68
3	Gezi	26
4	Konferans	32
5	Konser	18
6	Panel	41
7	Seminer	55
8	Sergi	27
9	Söyleşi	106
10	Turnuva	13
11	Yarışma	2
12	Spor	4
13	Bilgilendirme Seminerleri	38
14	Kurs	411
15	Diğer	42
TOPLAM		1068

Kaynak: Birim Faaliyet Raporları

Tablo 54: Öğrenci Toplulukları

	Topluluk Sayısı	Üye Sayısı
Aktif Olan Mesleki Topluluk ve Üye Sayısı	31	3465
Aktif Olan Sosyal Topluluk ve Üye Sayısı	66	7442
Aktif Topluluk ve Üye Sayısı Toplamı	97	10.907

Kaynak: Sağlık Kültür ve Spor Daire Başkanlığı

5.4.1. Sosyal Hizmetler

Tablo 55: 2020 Yılında Kısmi Zamanlı Çalışan Öğrenci Sayıları

	Öğrenci Sayısı	Çalışma Saati	TOPLAM MALİYET
Kısmi Zamanlı Çalışma	262	24.967	184.710,06 TL

Kaynak: Sağlık Kültür ve Spor Daire Başkanlığı

Tablo 56: 2020 Yılında Yemek Bursu Alan Öğrenci Sayıları

	Yararlanan Öğrenci Sayısı
Yemek Bursu	1.517
Üniversitemde Değerliyim Projesi	1077

Kaynak: Sağlık Kültür ve Spor Daire Başkanlığı

Tablo 57: Butik Hizmetine İlişkin Sayısal Veriler

Önceki Yılda Devir	Gelen ürün Sayısı	Toplam ürün Sayısı	Çıkan ürün Sayısı	Kalan ürün Sayısı	İmha /Hibe Edilen Ürün Sayısı	Faydalanan Öğrenci Sayısı
478	5.147	5.625	2.696	2662	267	1.090

Kaynak: Sağlık Kültür ve Spor Daire Başkanlığı

**Tablo 58: Engelli Bireylere Sağlanan Fiziki Olanaklara İlişkin Veriler**

Sıra No	Birim Adı	Otopark Durumu	Dış Kılavuz Yol	Yatay Dolaşım	Bina Giriş Kapısı	İç Kılavuz	Asansör Durumu	E-Wc Durumu	Erişilebilirlik Oranı %	Bina Ödül Durumu
1	Rektörlük	Uygun	Var	Uygun	Uygun	Var	Uygun	Uygun	100	2020 Mekan Ödülü
2	Eğitim Fakültesi A Blok	Uygun	Var	Uygun	Uygun	Var	Uygun	Uygun	100	2020 Mekan Ödül
3	Eğitim Fakültesi B Blok	Uygun	Var	Uygun	Uygun	Var	Uygun	Uygun	100	2020 Mekan Ödülü
4	Bafra Turizm Otelcilik Fakültesi	Uygun	Var	Uygun	Uygun	Var	Uygun	Uygun	100	2020 Mekan Ödülü
5	Bafra İşletme Fakültesi	Uygun	Var	-	Uygun	Var	Uygun	Uygun	85,71	2019 -2020 Mekan Ödülü Aday
6	İlahiyat Fakültesi	Uygun	Var	-	Uygun	Var	Uygun	Uygun	85,71	
7	Sağlık Bilimleri Fakültesi/Sağlık Meslek Yüksekokulu	Uygun	-	Uygun	Uygun	Var	Uygun	Uygun	85,71	Sağlık Bilimleri Fak. 2019 Yılı Mekan Ödülü- Sağlık Myo 2020 Mekan Ödülü Aday
8	Güzel Sanatlar Fakültesi	-	Var	Uygun	Uygun	Var	Uygun	Uygun	85,71	2020 Mekan Ödülü Aday
9	Yeşilyurt Demir Çelik Meslek Yüksekokulu	Uygun	Var	-	Uygun	-	Uygun	Uygun	71,43	2020 Mekan Ödülü Aday

Sıra No	Birim Adı	Otopark Durumu	Dış Kılavuz Yol	Yatay Dolaşım	Bina Giriş Kapısı	İç Kılavuz	Asansör Durumu	E-Wc Durumu	Erişilebilirlik Oranı %	Bina Ödül Durumu
10	Sağlık Uygulama Ve Araştırma Merkezi (Tıp Fakültesi Hastanesi)	Uygun	Var	-	Uygun	-	Uygun	Uygun	71,43	2019 Mekan Ödülü
11	Tıp Fakültesi Kompleksi (Eski Dış Hekimliği Fakültesi)	Uygun	Var	Uygun	Uygun	-	Uygun	-	71,43	
12	Kampüs 2. Yemekhane	-	Var	Uygun	Uygun	-	Uygun	Uygun	71,43	
13	Dış Hekimliği Fakültesi	Uygun	Var	-	Uygun	-	Uygun	Uygun	71,43	2019 Mekan Ödülü
14	İİBF-Yabancı Diller	-	Var	Uygun	Uygun	-	Uygun	Uygun	71,43	2019 Mekan Ödülü
15	Merkez Kütüphane	Uygun	Var	Uygun	-	-	Uygun	Uygun	71,43	2019 Yılı Mekan Ödülü
16	Ziraat Fakültesi A-B Blok	Uygun	-	Uygun	Uygun	-	Uygun	Uygun	71,43	2020 Yılı Mekan Ödülü Aday
17	Mühendislik Fakültesi A-B-C Blok	Uygun	-	Uygun	Uygun	-	Uygun	Uygun	71,43	2020 Yılı Mekan Ödülü
18	Mimarlık Fakültesi	Uygun	Var	-	Uygun	Var	Uygun	-	71,43	2020 Mekan Ödülü Aday
19	Çarşamba Ticaret Borsası Meslek Yüksekokulu	-	-	Uygun	Uygun	-	Uygun	Uygun	57,14	
20	İnsan Ve Toplum Bilimleri Fakültesi	-	-	Uygun	Uygun	-	Uygun	Uygun	57,14	
21	Adalet Meslek Yüksekokulu	-	-	Uygun	Uygun	-	Uygun	Uygun	57,14	
22	Onkoloji Hastanesi	Uygun	-	-	Uygun	-	Uygun	Uygun	57,14	2019 Mekan Ödülü
23	Tıp Fakültesi Mustafa Kemal Güneşdoğdu Amfisi	-	Var	-	Uygun	-	İhtiyaç Yok	Uygun	57,14	
24	Heliport (Otopark)	Uygun	-	Uygun	Uygun	-	-	Uygun	57,14	
25	Atatürk Kongre Ve Kültür Merkezi	-	Var	Uygun	Uygun	-	-	Uygun	57,14	2020 Mekan Ödülü
26	Yaşar Doğu Spor Bilimleri Fakültesi	Uygun	-	-	Uygun	-	Uygun	Uygun	57,14	
27	UZEM/Lisansüstü Enstitüsü	-	-	Uygun	Uygun	-	Uygun	Uygun	57,14	
28	Mühendislik Fakültesi D Blok	-	-	Uygun	Uygun	-	Uygun	Uygun	57,14	
29	Öğrenci Yaşam Merkezi	-	-	Uygun	Uygun	-	Uygun	Uygun	57,14	2020 Mekan Ödülü Aday

Sıra No	Birim Adı	Otopark Durumu	Dış Kılavuz Yol	Yatay Dolaşım	Bina Giriş Kapısı	İç Kılavuz	Asansör Durumu	E-Wc Durumu	Erişilebilirlik Oranı %	Bina Ödül Durumu
30	Fen Edebiyat (A-B-C-D Blok)	-	Var	Uygun	-	-	Uygun	Uygun	57,14	2020 Mekan Ödülü Aday
31	Devlet Konservatuvarı	Uygun	Var	-	-	Var	Uygun	-	57,14	
32	Samsun Meslek Yüksek Okulu	Uygun	Var	-	Uygun	-	Uygun	-	57,14	

Not: Tabloda "Erişilebilirlik Oranı" %50 ve üzerinde olan birimler yer almaktadır.

Kaynak: Sağlık Kültür ve Spor Daire Başkanlığı

Tablo 59: Engelsiz Üniversite Ödülleri

Yıl	Engelsiz Üniversite Ödülleri	Başvuru Sayısı	Ödül Sayısı	Adaylık Sayısı
2019	Mekan Ödülleri (<i>Turuncu Bayrak</i>)	10	7	3
	Sosyo-Kültürel Faaliyetlerde Erişilebilirlik Ödülleri (<i>Mavi Bayrak</i>)	-	-	-
2020	Mekan Ödülleri (<i>Turuncu Bayrak</i>)	17	6	8
	Sosyo-Kültürel Faaliyetlerde Erişilebilirlik Ödülleri (<i>Mavi Bayrak</i>)	2	-	1
	Eğitimde Erişilebilirlik Ödülleri (<i>Yeşil Bayrak</i>)	1	-	-
Toplam		30	13	12



3 ARALIK DÜNYA ENGELLİLER GÜNÜ

Hayatı paylaşmak için engel yok!



5.4.2. Beslenme Hizmetleri

Üniversitemiz öğrenci ve personelinin beslenme ihtiyaçları, Güzel Sanatlar ve Kurupelit Kampüsü ile ilçelerimizde bulunan öğrenci ve personel yemekhanelerinde karşılanmaktadır. Kurupelit Kampüsü Merkez mutfakta her gün dört çeşit olarak üretilmekte olan yemekler Kurupelit ve Güzel Sanatlar Kampüslerinde servis edilmektedir. İlçelerde bulunan kampüslerin yemek ihtiyaçları ihale usulü ile temin edilmektedir. Buralarda verilen yemek hizmetlerinin kontrolü ilgili birimlerde oluşturulan İdari Denetim ve Muayene Komisyonları ve Başkanlığımız Kontrol Teşkilatı tarafından yapılmaktadır. Personel ve öğrencilerimizin beslenme ihtiyaçları Üniversitemiz genelinde 4.666 kişi kapasiteli 26 yemekhanede karşılanmaktadır.

5.5. Merkezlere ait AR-GE Hizmetleri Verileri ve Teknopark Verileri

Tablo 60: Deney Hayvanları Araştırma ve Uygulama Merkezine Ait Deney Hayvanı Bilgileri

Tür	Üretilen			Projelere Verilen		
	2019 Yılı	2020 Yılı	2019 Yılı'nın Önceki Yıla Göre Artış ve Azalışı (%)	2019 Yılı	2020 Yılı	2019 Yılı'nın Önceki Yıla Göre Artış ve Azalışı (%)
Sıçan	1505	1339	-11%	1113	936	-16%
Fare	158	230	46%	102	82	-20%
Tavşan	0	29	-	12	21	75%

Kaynak: Deney Hayvanları Araştırma ve Uygulama Merkezi

Tablo 61: Deney Hayvanları Araştırma ve Uygulama Merkezinde Gerçekleştirilen Çalışma Verileri

Kaynak: Deney Hayvanları Araştırma ve Uygulama Merkezi

Yıllar	Biten Tez Çalışma Sayısı	Biten Araştırma Çalışma Sayısı
2019	11	15
2020	14	5
2020 Yılı'nın Önceki Yıla Göre Artış ve Azalışı (%)	27%	-67%

Tablo 62: KİTAM Birimleri ve Cihazları Bazında Verilen Hizmetler

Biyoteknoloji	Görüntüleme Ve Karakterizasyon	Malzeme Nanoteknoloji
Laboratuvar Temel Cihaz Kullanımı	Taramalı Elektron Mikroskop	Toz Örnek İnce Film
DNA İzolasyonu	Set Kaplama	TA Q 600 SDT
PCR Hazırlık	Yaş ve Kuru Analiz	AFM NT-MTD
Agaroz Jel	Ultramikrotom Kullanımı	Basma Çekme Eğme Testi
Düşük Hacimli Spektrometrik Jel Görüntüleme	AFM Yüzey Pürüzlülüğü Ölçümü	DSC
RNA İzolasyonu		SDT Bruker
cDNA Sentezi	Kranotografi Ve Kütle Spektrometrisi	Bruker Ftır
Real Time PCR	KütleSpektrometrisi	Rietveld Kantitatif Analiz
Soğutmalı Santrifüj		SDT-TGA
Liyofilizasyon	Eğitim ve Danışmanlık Hizmetleri	DMA
Hücre Sayımı	Eğitim ve Danışmanlık Hizmeti	Renk Ölçüm
Soğuk Hava Deposu		Partikül Boyut Ölçüm
İklimleme Odası		Böbrek Mesane Taş Analizi
Sanger Dizileme		Etüv

Kaynak: Karadeniz İleri Teknoloji Araştırma ve Uygulama Merkezi

Tablo 63: KİTAM Hizmetlerinin Hizmet Alanlara Göre Dağılımı

Hizmet Alan	Verilen Hizmet Sayısı
Ondokuz Mayıs Üniversitesi	186
İstanbul Medipol Üniversitesi	1
Hitit Üniversitesi	1
Gümüşhane Üniversitesi	1
Gazi Osman Paşa Üniversitesi	7
Çanakkale 18 Mart Üniversitesi	1
Bolu Abant İzzet Baysal Üniversitesi	3
Diğer Kamu Kurumları ve Özel Şirket	9
TOPLAM	209

Kaynak: Karadeniz İleri Teknoloji Araştırma ve Uygulama Merkezi

Tablo 64: Ornitoloji Araştırma Merkezi Tarafından Gerçekleştirilen Faaliyetler ve Projeler

Sıra No	Faaliyetler ve Projeler
1	Kuş Halkalama Çalışması
2	Kış Ortası Su kuşu Sayım Eğitimi
3	Kış Ortası Su kuşu Sayımları
4	Temel Kuş Halkalama Eğitimi
5	Vatandaş Bilim Kuruluşları ve Sulak Alanlar Projesi

Kaynak: Ornitoloji Araştırma Merkezi

OMÜ-Teknoloji Transfer Ofisi

2020 yılı içerisinde Teknopark tarafından 14 adet ulusal patent, 6 uluslararası patent başvurusu yapılmıştır. Ayrıca Teknopark tarafından yapılan danışmanlık hizmetlerinden 254.314,17 TL gelir elde edilmiştir.

5.6. Proje Bilgileri: Bilimsel Araştırma ve Geliştirme Faaliyetleri

Tablo 65: Üniversite Destekli Projeler (Bilimsel Araştırma Projeleri-BAP)

Bilimsel Araştırma Projeleri	Proje Sayısı	Proje Ödeneği (TL)	Projelerde Görev Alan Araştırmacı Sayısı (Yürütücü Hariç)
1901 Bilimsel Araştırma ve Geliştirme Destekleme Programı Projeleri	18	958.007,43	16
1902 Başlangıç Programı Projeler	2	21.143,00	3
1903 Sanayi ile İş Birliği Araştırmalarını Destekleme Programı Projeleri	1	40.538,44	6
1904 Lisansüstü Tezleri Destekleme Programı Projeleri	104	1.214.158,90	103
1906 Araştırma Altyapısını Destekleme Programı Projeleri	12	7.419.191,47	2
1907 Eğitim, Öğretim Altyapısını Geliştirme Programı Projeleri	15	12.245.594,94	6
1908 Çağrılı Projeler	1	489.204,00	4
1912 Kamu ile İşbirliği Araştırmalarını Destekleme Programı Projeleri	2	157.969,00	11
TOPLAM	140	12.828.266,11	151

Kaynak: Proje Yönetim Ofisi Başkanlığı

Tablo 66: 2020 Yılı BAP Destek Programlarına İlişkin Değerlendirme Tablosu

BAP Destek Programlarına İlişkin Değerlendirme Tablosu						
DESTEKLEME KODLARI	1922 Yurtdışı Bilimsel Ziyaretleri Destekleme Programı Projeleri		1923 Bilimsel Etkinlik Düzenlemeyi Destekleme Programı Projeleri		1924 Fikri Mülkiyet Hakları ve Patent Desteği Programı Projeleri	
	Kabul Edilen	Destek Miktarı	Kabul Edilen	Destek Miktarı	Kabul Edilen	Destek Miktarı
Tüm Akademik Birimler	2	7.000,00	3	23.000,00	10	400.000,00

Kaynak: Proje Yönetim Ofisi Başkanlığı

Tablo 67: Dış Destekli Projeler

Dış Destekli Projeler Özet Tablosu			
Sıra No	Destek veren Kurum/Kuruluş	Proje Sayısı	Projelerin Toplam Bütçesi
1	TÜBİTAK	58	14.322.119,52 ₺
2	Avrupa Birliği (AB)	5	411.302,00 €
3	Tarım ve Orman Bakanlığı - TAGEM	2	353.206,14 ₺
4	Gençlik ve Spor Bakanlığı - Gençlik Projeleri Destek Programı	1	17.500,00 ₺
5	Enerji ve Tabii Kaynaklar Bakanlığı - BOREN	1	100.000,00 ₺
6	Üniversite Sanayi İşbirliği	6	1.478.439,56 ₺
7	Kalkınma Bakanlığı - DOKAP	2	2.809.503,00 ₺
8	Sanayi ve Teknoloji Bakanlığı - OKA	1	884.590,00 ₺
Projelerin Bütçe Toplamı		19.965.358,22 ₺	+ 411.302,00 €

Kaynak: Proje Yönetim Ofisi Başkanlığı (31.12.2020 tarihinde 1 € - 9,06 TL olarak işlem görmüştür.)

Açıklama: Dış destekli proje tablosunda 2020 yılı içerisinde devam eden, tamamlanan veya yeni başlayan projelere yer verilmiştir.

5.7. Toplumsal Hizmet Sunan Diğer Merkezler

➤ Arapça Öğretimi Uygulama ve Araştırma Merkezi (ADİM)

İlahiyat Fakültesi Arapça Hazırlık eğitimi ve ayrıca toplumun her kesiminden Arapça öğrenmek ve Arapçasını geliştirmek isteyenlere yönelik kurslar düzenlenmektedir.

➤ Sürekli Eğitim Merkezi (OMUSEM)

OMUSEM tarafından 2020 yılında 18 adet eğitim gerçekleştirilmiştir. Söz konusu eğitimler 488 saat sürmüş olup, 2019 yılında başlayıp 2020 yılında da devam eden “İngilizce YDS & YÖKDİL Sınavı Hazırlık Kursu” ve “Öykü Atölyesi” nin 80 saatlik kısmı ile beraber toplamda 568 saat eğitim verilmiştir. 787 kişi eğitimlerden faydalanmış, 331 adet “Katılım Belgesi” verilmiştir.

Genel katılıma açık olarak gerçekleştirilen eğitimler dışında kurumsal bazda Samsun Büyükşehir Belediyesi, Samsun Büyükşehir Belediyesi Su ve Kanalizasyon İdaresi Genel Müdürlüğü (SASKİ), Samsun Serbest Muhasebeci ve Mali Müşavirler Odası, Samsun Anadolu Lisesi, Samsun Ticaret ve Sanayi Odası Türkiye Odalar ve Borsalar Birliği Kadın Girişimciler Kurulu işbirliğinde eğitimler gerçekleştirilmiştir.

➤ Kadın ve Toplum Araştırma Merkezi (OKTAM)

OKTAM tarafından 2020 yılında gerçekleştirilen faaliyetler;

- Kadına Yönelik Şiddetle Mücadele ve Erken Yaşta Evlilikleri Önleme Seminerleri
- 8 Mart Dünya Kadınlar Günü Etkinlikleri kapsamında, Fatma Çavuş'u Anma Etkinliği
- “Türküler Bizi Söyler” Konseri
- “Üniversite Öğrencilerinin Şiddete İlişkin Algıları ve Flört Şiddetine Maruz Kalma Durumları” Araştırması
- “Üniversite Öğrencilerinin Polis Ve Polis Hizmetleri İle İlgili Görüşleri” Araştırması
- “Halkın Polis Ve Polis Hizmetleri İle İlgili Görüşleri” Araştırması
- 25 Kasım Kadına Yönelik Şiddete İlişkin Farkındalık ve Flört Şiddeti Paneli
- “Pandemide Kadın Olmak” Öykü Yarışması

➤ **Yaratıcı Yazarlık Uygulama ve Araştırma Merkezi**

2020 yılında gerçekleştirilen faaliyetler;

- Yazarlık Atölye Çalışmaları

➤ **Türkçe Öğretimi Uygulama ve Araştırma Merkezi (OMÜ-TÜRKÇE)**

OMÜ-TÜRKÇE’de uygulanan öğretim yöntemi dört dil becerisinin (anlama, dinleme, konuşma, yazma) kazandırılmasına ve geliştirilmesine yöneliktir.

Öğrencilerin dil seviyeleri tespit edildikten sonra, Anlama (dinleme-okuma), Konuşma (karşılıklı konuşma-sözlü anlatım), Yazma (yazılı anlatım) ve Dil Bilgisi derslerinden oluşan bir program uygulanmaktadır. 2020 Mart ayından itibaren uzaktan Türkçe eğitimi vermeye başlamıştır.

➤ **Psikoloji Uygulama ve Araştırma Merkezi (PUAMER)**

PUAMER tarafından 2020 yılında 4 sertifika programı açılmış, 2 ücretsiz online seminer düzenlenmiştir. Planlanan 4 sertifika programına yeterli katılım sağlanamamıştır. Ancak konferans ve seminerlere yeterli düzeyde katılım olmuş ve katılımcılar olumlu geribildirimlerde bulunmuşlardır. Ayrıca öğrencilere yönelik Psikolojik Destek ve Danışmanlık Hizmeti kapsamında yılın ilk üç ayında 250 görüşme gerçekleştirilmiştir.

Sosyal sorumluluk kapsamında Samsun İli Valiliği’nin koordinasyonunda, Merkezde bağımlılıkla mücadele toplantısı gerçekleştirilmiştir. Aynı zamanda Samsun İl Emniyeti Trafik Şube Müdürlüğü personeline yönelik, merkez öncülüğünde “Trafik Denetlemelerinde Halkla İlişkiler ve İletişim Eğitimleri” verilmiştir.

➤ **Dil ve Konuşma Bozuklukları Eğitimi Uygulama ve Araştırma Merkezi (OMÜKOM)**

OMÜKOM, bölgemizde yaşamını sürdüren ve dil ve konuşma gelişimleri bakımından yaşlılarına göre gerilik gösterme riski taşıyan ya da tanısı konulmuş çocuklarımızın en erken yaşta tespit edilmesini sağlamak, bu çocuklarımıza ve ailesine gerekli olduğu düşünülen danışmalık, eğitim ve rehabilitasyon destek hizmetlerini bilimsel bilgiler ışığında sunarak yardımcı olmaktadır.

6. Yönetim ve İç Kontrol Sistemi

Üniversitemiz; 2547 sayılı Yükseköğretim Kanunu, 2809 sayılı Yükseköğretim Kurumları Teşkilat Kanunu ve 124 sayılı Yükseköğretim Üst Kuruluşları, Yükseköğretim Kurumlarının İdari Teşkilatları Hakkında Kanun Hükmünde Kararname ve 5018 sayılı Kamu Mali Yönetimi ve Kontrol Kanunu esaslarına göre teşkilatlanmıştır.

Yönetim süreçlerimiz; Eğitim-öğretim, Araştırma-geliştirme ve bilgi transferi, idari ve destek, döner sermaye ürün ve hizmet sunumu ve stratejik yönetim ana süreci olmak üzere 5 ana süreç altında tasarlanmıştır. Organizasyon yapımızı kapsayan süreçlerimiz, risk tabanlı süreç yönetim modeline göre yapılandırılmıştır.

İç kontrol faaliyetleri stratejik yönetim ana süreci altında yer almakta olup, kalite yönetim sistemi çalışmaları ile bütüncül yapıda yürütülmektedir.

OMÜ ulusal ve uluslararası standartlara uygun kalite yönetim sistemine sahiptir. Üniversitemiz stratejik yönelimini her 5 yılda bir hazırladığı stratejik plan ile uygulamaya aktarmaktadır. Hali hazırda 2019-2023 yıllarını kapsayan III. Stratejik Planı yürürlükte dir. Stratejik planımızda 5 amaç, 13 hedef ve 62 performans göstergesi bulunmakta olup, KALEM yazılımı ile izlenmektedir.

Üniversitemiz bütüncül bir yapı içerisinde; iç değerlendirme çalışmalarını, stratejik planı ve süreçlere ilişkin paydaş geri bildirimlerini dikkate alarak her yıl "yıllık eylem planı" hazırlamakta ve uygulamaktadır.

6.1. İç Denetim

Ondokuz Mayıs Üniversitesi 2020 yılı İç Denetim Programı uyarınca aşağıda belirtilen birimlerde/alanlarda iç denetim faaliyeti yürütülmüştür.

Tablo 68: İç Denetime İlişkin Bilgiler

Denetlenen Birim	Denetim Türü	Denetim Alanları	Önem Düzeyine Göre Bulgu Sayısı			Toplam Bulgu Sayısı
			Yüksek	Orta	Düşük	
Kalite Koordinatörlüğü	Sistem	Şikâyet Öneri Değerlendirme Süreci		2		2
Döner Sermaye İşletme Müdürlüğü	Uygunluk	Danışmanlık Hizmet Gelirleri		1		1
İdari ve Mali İşler Daire Başkanlığı	Sistem	Hizmet Araçları Yönetimi		4	1	5
OMÜ-TTO A.Ş.	Danışmanlık	Danışmanlık Hizmet Gelirleri				-

Kaynak: İç Denetim Birimi Başkanlığı

6.2. Dış Denetim

Sayıştay Başkanlığınca 2020 yılında yapılan dış denetime ilişkin rapor düzenlenmemiştir. Rapor düzenlendiğinde Kamu İdareleri Denetim Raporları Sayıştay Başkanlığının resmi web sayfasında (<https://www.sayistay.gov.tr/tr/>) yayımlanmaktadır.

2019 yılında Sayıştay Başkanlığınca yapılan denetimler 2020 yılı içerisinde raporlanmıştır. Söz konusu raporda "Taşınır Mal Yönetiminde Tespit Edilen Eksiklikler"e dair tespit ve değerlendirme yer almaktadır.



II. AMAÇLAR ve HEDEFLER

A. İdarenin Stratejik Planında Yer Alan Amaçlar ve Hedefler

Amaç 1: EĞİTİM-ÖĞRETİM ALANINI GÜÇLENDİRMEK

Hedef 1: Eğitim-öğretim materyallerinin geliştirilmesi ve zenginleştirilmesi

Hedef 2: Eğitim-öğretim hizmetlerinde niteliği artırmak

Amaç 2: ARAŞTIRMA GELİŞTİRME ALANINI GÜÇLENDİRMEK VE BİLGİ TRANSFERİNİ HIZLANDIRMAK

Hedef 1: Bilimsel araştırma projelerinin sayısını artırmak

Hedef 2: OMÜ adresli makale, kitap, atıf, patent, faydalı model, ticari ürün sayısını artırmak

Hedef 3: Bilimsel araştırma alt yapısını güçlendirmek

Hedef 4: AR-GE faaliyetlerinden üretilen bilgiyi yaymak

Amaç 3: TOPLUMA HİZMETTE NİTELİĞİ ARTIRMAK

Hedef 1: Paydaşlara ulusal ve uluslararası standartlarda ürün ve hizmet sunmak

Hedef 2: Üniversitemiz ürün ve hizmetlerinin kalitelerini belgelemek ve paydaşların memnuniyet düzeyini artırmak

Hedef 3: Toplumsal sorunlara odaklanmak ve çözüme katkı sağlamak

Amaç 4: PAYDAŞ İŞBİRLİĞİNİ GELİŞTİRMEK VE NİTELİĞİNİ ARTIRMAK

Hedef 1: İç paydaşların etkileşimini artırmak

Hedef 2: Dış paydaşların etkileşimini artırmak

Amaç 5: ULUSLARARASILAŞMAYI GELİŞTİRMEK

Hedef 1: Eğitim-öğretimde uluslararasılaşmayı artırmak

Hedef 2: Araştırma faaliyetlerinde uluslararasılaşmayı artırmak



III. FAALİYETLERE İLİŞKİN BİLGİ VE DEĞERLENDİRMELER

A. Mali Bilgiler

1. Bütçe Uygulama Sonuçları

2020 Yılı Merkezi Yönetim Bütçe Kanunu ile Ondokuz Mayıs Üniversitesine 583.247.000 TL ödenek tahsis edilmiştir. Üniversitemizde 2020 mali yılı içerisinde 13 adet kurum düzeyinde aktarma, 121 adet birim düzeyinde aktarma, 90 adet ekleme, 761 adet ödenek gönderme ve 230 adet tenkis olmak üzere toplam 1.215 adet bütçe işlemi yapılmıştır. Bu işlemlere göre yıl sonunda toplam ödenek 633.333.449,20 TL'ye ulaşmış olup, 612.645.412,12 TL harcama yapılmıştır.

Tablo 69: Kurumsal Sınıflandırmaya Göre Bütçe Giderleri İcmali (TL)

KURUMSAL KOD				AÇIKLAMA	TOPLAM ÖDENEK	GÖNDERİLEN ÖDENEK	BÜTÇE GİDERİ	ÖDENEK ÜSTÜ GİDER	İPTAL EDİLEN ÖDENEK	ERTESİ YILA DEVREDİLEN ÖDENEK
I	II	III	IV							
38				ONDOKUZ MAYIS ÜNİVERSİTESİ	633.333.449,20	612.645.412,12	612.645.412,12	0	20.682.921,48	5.115,60
	22			ONDOKUZ MAYIS ÜNİVERSİTESİ	633.333.449,20	612.645.412,12	612.645.412,12	0	20.682.921,48	5.115,60
		00		ONDOKUZ MAYIS ÜNİVERSİTESİ	633.333.449,20	612.645.412,12	612.645.412,12	0	20.682.921,48	5.115,60
			01	ÜST YÖNETİM, AKADEMİK VE İDARİ BİRİMLER	633.333.449,20	612.645.412,12	612.645.412,12	0	20.682.921,48	5.115,60
				GENEL TOPLAM	633.333.449,20	612.645.412,12	612.645.412,12	0	20.682.921,48	5.115,60

Tablo 70: Fonksiyonel Sınıflandırmaya Göre Bütçe Giderleri İcmali (TL)

KODU	AÇIKLAMA	TOPLAM ÖDENEK	GÖNDERİLEN ÖDENEK	BÜTÇE GİDERİ	ÖDENEK ÜSTÜ GİDER	İPTAL EDİLEN ÖDENEK	ERTESİ YILA DEVREDİLEN ÖDENEK
1	GENEL KAMU HİZMETLERİ	42.051.277,00	41.745.655,85	41.745.655,85	0	305.621,15	0
3	KAMU DÜZENİ VE GÜVENLİK HİZMETLERİ	4.070.300,00	4.064.293,17	4.064.293,17	0	6.006,83	0
7	SAĞLIK HİZMETLERİ	92.285.561,60	88.714.247,98	88.714.247,98	0	3.566.198,02	5.115,60
8	DİNLENME, KÜLTÜR VE DİN	4.902.600,00	4.863.534,16	4.863.534,16	0	39.065,84	0
9	EĞİTİM HİZMETLERİ	490.023.710,60	473.257.680,96	473.257.680,96	0	16.766.029,64	0
	GENEL TOPLAM	633.333.449,20	612.645.412,12	612.645.412,12	0	20.682.921,48	5.115,60

Tablo 71: Ekonomik Sınıflandırmaya Göre Bütçe Giderleri İcmali (TL)

EKONOMİK KOD		AÇIKLAMA	TOPLAM ÖDENEK	GÖNDERİLEN ÖDENEK	BÜTÇE GİDERİ	ÖDENEK ÜSTÜ GİDER	İPTAL EDİLEN ÖDENEK	ERTESİ YILA DEVREDİLEN ÖDENEK
I	II							
1		PERSONEL GİDERLERİ	443.821.512,26	435.934.940,02	435.934.940,02	0	7.886.572,24	0
	1	MEMURLAR	382.455.450,26	377.808.518,90	377.808.518,90	0	4.646.931,36	0
	2	SÖZLEŞMELİ PERSONEL	23.753.850,00	23.717.780,69	23.717.780,69	0	36.069,31	0
	3	İŞÇİLER	35.139.112,00	32.360.739,66	32.360.739,66	0	2.778.372,34	0
	4	GEÇİCİ SÜRELİ ÇALIŞANLAR	669.500,00	244.303,81	244.303,81	0	425.196,19	0
	5	DIĞER PERSONEL	1.803.600,00	1.803.596,96	1.803.596,96	0	3,04	0
2		SOSYAL GÜVENLİK KURUMLARINA	74.663.830,00	73.618.988,94	73.618.988,94	0	1.044.841,06	0
	1	MEMURLAR	61.837.730,00	61.825.567,13	61.825.567,13	0	12.162,87	0
	2	SÖZLEŞMELİ PERSONEL	4.819.000,00	4.814.510,71	4.814.510,71	0	4.489,29	0
	3	İŞÇİLER	7.744.000,00	6.840.427,51	6.840.427,51	0	903.572,49	0
	4	GEÇİCİ PERSONEL	187.500,00	62.924,48	62.924,48	0	124.575,52	0
	5	DIĞER PERSONEL	75.600,00	75.559,11	75.559,11	0	40,89	0
3		MAL VE HİZMET ALIM GİDERLERİ	55.275.782,34	47.942.322,41	47.942.322,41	0	7.333.459,93	0
	2	TÜKETİME YÖNELİK MAL VE MALZEME	46.634.330,06	42.138.188,83	42.138.188,83	0	4.496.141,23	0
	3	YOLLUKLAR	1.433.796,88	530.979,52	530.979,52	0	902.817,36	0
	4	GÖREV GİDERLERİ	347.857,00	307.723,76	307.723,76	0	40.133,24	0
	5	HİZMET ALIMLARI	4.543.891,64	3.374.199,48	3.374.199,48	0	1.169.692,16	0
	6	TEMSİL VE TANITMA GİDERLERİ	46.200,00	45.854,65	45.854,65	0	345,35	0
	7	MENKUL MAL, GAYRİMADDİ HAK ALIM, BAKIM	1.810.356,76	1.142.414,70	1.142.414,70	0	667.942,06	0
	8	GAYRİMENKUL MAL BAKIM VE ONARIM	459.350,00	402.961,47	402.961,47	0	56.388,53	0
5		CARI TRANSFERLER	22.969.472,00	22.572.793,15	22.572.793,15	0	396.678,85	0
	1	GÖREV ZARARLARI	13.658.000,00	13.657.999,19	13.657.999,19	0	0,81	0
	2	HAZINE YARDIMLARI	5.992.000,00	5.992.000,00	5.992.000,00	0	0	0
	3	KAR AMACI GÜTMEYEN	910.000,00	904.396,96	904.396,96	0	5.603,04	0
	4	HANE HALKINA YAPILAN TRANSFERLER	2.409.472,00	2.018.397,00	2.018.397,00	0	391.075,00	0
6		SERMAYE GİDERLERİ	36.602.852,60	32.576.367,60	32.576.367,60	0	4.021.369,40	5.115,60
	1	MAMUL MAL ALIMLARI	13.363.250,00	13.326.062,98	13.326.062,98	0	37.187,02	0
	3	GAYRİ MADDİ HAK ALIMLARI	416.487,00	381.794,20	381.794,20	0	34.692,80	0
	5	SERMAYE ÜRETİM GİDERLERİ	16.458.000,00	13.174.023,19	13.174.023,19	0	3.283.976,81	0
	7	GAYRİMENKUL BÜYÜK ONARIM GİDERLERİ	6.365.115,60	5.694.487,23	5.694.487,23	0	665.512,77	5.115,60
		GENEL TOPLAM	633.333.449,20	612.645.412,12	612.645.412,12	0	20.682.921,48	5.115,60

Tablo 72: Finansal Sınıflandırmaya Göre Bütçe Giderleri İcmali (TL)

KODU	AÇIKLAMA	GEÇEN YILDAN DEVREDEN ÖDENEK	TOPLAM ÖDENEK	BÜTÇE GİDERİ	ÖDENEK ÜSTÜ GİDER	İPTAL EDİLEN ÖDENEK	ERTESİ YILA DEVREDİLEN ÖDENEK
2	ÖZEL BÜTÇELİ İDARELER	0	633.328.333,60	612.645.412,12	0	20.682.921,48	0
8	BAĞIŞ VE YARDIMLAR	5.115,60	5.115,60	0	0	0	5.115,60
	GENEL TOPLAM	5.115,60	633.333.449,20	612.645.412,12	0	20.682.921,48	5.115,60

Tablo 75: Fonksiyonel Sınıflandırmaya Göre Yıl İçinde ve Mahsup Döneminde Yapılan Bütçe Giderleri İcmali (TL)

KODU	AÇIKLAMA	YILI BÜTÇE GİDERİ	MAHSUP DÖNEMİ BÜTÇE GİDERİ	TOPLAM BÜTÇE GİDERİ
1	GENEL KAMU HİZMETLERİ	41.745.655,85	0,00	41.745.655,85
3	KAMU DÜZENİ VE GÜVENLİK HİZMETLERİ	4.064.293,17	0,00	4.064.293,17
7	SAĞLIK HİZMETLERİ	88.714.247,98	0,00	88.714.247,98
8	DİNLENME, KÜLTÜR VE DİN HİZMETLERİ	4.863.534,16	0,00	4.863.534,16
9	EĞİTİM HİZMETLERİ	473.257.680,96	0,00	473.257.680,96
	GENEL TOPLAM	612.645.412,12	0,00	612.645.412,12

Tablo 76: Fonksiyonel ve Ekonomik Sınıflandırmaya Göre Ödenek Üstü Bütçe Giderleri İcmali (TL)

FONK. KOD	AÇIKLAMA	EKONOMİK KODU				
		1	2	3	4	5
		PERSONEL GİDERLERİ	SOSYAL GÜVENLİK KURUMLARINA DEVLET PRİMİ GİDERLERİ	MAL VE HİZMET ALIM GİDERLERİ	FAİZ GİDERLERİ	CARİ TRANSFERLER
1	GENEL KAMU HİZMETLERİ	0,00	0,00	0,00	0,00	0,00
3	KAMU DÜZENİ VE GÜVENLİK HİZMETLERİ	0,00	0,00	0,00		
7	SAĞLIK HİZMETLERİ	0,00	0,00	0,00		0,00
8	DİNLENME, KÜLTÜR VE DİN HİZMETLERİ	0,00	0,00	0,00		0,00
9	EĞİTİM HİZMETLERİ	0,00	0,00	0,00	0,00	0,00
	TOPLAM	0,00	0,00	0,00	0,00	0,00

FONK. KOD	AÇIKLAMA	6	7	8	9	GENEL TOPLAM
		SERMAYE GİDERLERİ	SERMAYE TRANSFERLERİ	BORC VERME	YEDEK ÖDENEKLER	
1	GENEL KAMU HİZMETLERİ	0,00	0,00	0,00	0,00	0,00
3	KAMU DÜZENİ VE GÜVENLİK HİZMETLERİ		0,00			0,00
7	SAĞLIK HİZMETLERİ	0,00	0,00			0,00
8	DİNLENME, KÜLTÜR VE DİN HİZMETLERİ	0,00	0,00			0,00
9	EĞİTİM HİZMETLERİ	0,00	0,00	0,00	0,00	0,00
	TOPLAM	0,00	0,00	0,00	0,00	0,00

Tablo 77: Karşılaştırmalı Bütçe Giderleri Kesin Hesap (1000 TL)

EKONOMİK KODU	AÇIKLAMA	2018 YILI				2019 YILI				2020 YILI			
		BÜTÇE BAŞLANGIÇ ÖDENEĞİ (1)	TOPLAM ÖDENEK (2)	BÜTÇE GİDERLERİ (3)	GİDERİN TOPLAM ÖDENEĞE ORANI (3/2) (%)	BÜTÇE BAŞLANGIÇ ÖDENEĞİ (4)	TOPLAM ÖDENEK (5)	BÜTÇE GİDERLERİ (6)	GİDERİN TOPLAM ÖDENEĞE ORANI (6/5) (%)	BÜTÇE BAŞLANGIÇ ÖDENEĞİ (7)	TOPLAM ÖDENEK (8)	BÜTÇE GİDERLERİ (9)	GİDERİN TOPLAM ÖDENEĞE ORANI (9/8) (%)
		I	II										
01	PERSONEL GİDERLERİ	286.373	327.172	321.922	98	383.050	394.331	387.213	98	427.218	443.822	435.935	98
1	MEMURLAR	265.792	287.001	282.145	98	332.559	338.862	332.889	98	367.686	382.455	377.809	99
2	SÖZLEŞMELİ PERSONEL	7.570	13.954	13.953	100	16.781	21.006	20.993	100	23.864	23.754	23.718	100
3	İŞÇİLER	8.709	23.218	23.029	99	31.236	31.612	30.671	97	32.439	35.139	32.361	92
4	GEÇİCİ SÜRELİ ÇALIŞANLAR	2.997	1.302	1.099	84	838	699	508	73	838	670	244	36
5	DIĞER PERSONEL	1.305	1.697	1.696	100	1.636	2.152	2.152	100	2.391	1.804	1.804	100
02	SOSYAL GÜVENLİK KURUMLARINA DEVL	46.347	53.081	52.611	99	63.102	65.742	64.650	98	71.790	74.664	73.619	99
1	MEMURLAR	42.379	44.717	44.705	100	52.754	53.929	53.897	100	59.766	61.838	61.826	100
2	SÖZLEŞMELİ PERSONEL	1.501	2.634	2.634	100	3.260	4.245	4.235	100	4.852	4.819	4.815	100
3	İŞÇİLER	1.748	4.867	4.867	100	6.724	7.252	6.237	86	6.798	7.744	6.840	88
4	GEÇİCİ PERSONEL	666	797	340	43	299	228	194	85	299	188	63	34
5	DIĞER PERSONEL	53	66	65	99	65	88	87	99	75	76	76	100
03	MAL VE HİZMET ALIM GİDERLERİ	42.199	53.622	48.695	91	29.156	58.465	52.164	89	31.690	55.276	47.942	87
2	TÜKETİME YÖNELİK MAL VE MALZ	20.734	32.903	32.189	98	25.942	47.823	43.538	91	28.188	46.634	42.138	90
3	YOLLUKLAR	983	1.804	1.077	60	836	1.689	1.067	63	906	1.434	531	37
4	GÖREV GİDERLERİ	58	210	176	84	67	1.151	1.141	99	73	348	308	88
5	HİZMET ALIMLARI	19.069	13.638	10.581	78	1.163	5.459	4.571	84	1.280	4.544	3.374	74
6	TEMSİL VE TANITMA GİDERLERİ	49	54	54	100	39	43	43	100	42	46	46	99
7	MENKUL MAL, GAYRIMADDİ HAK A	977	1.682	1.349	80	830	1.577	1.106	70	896	1.810	1.142	63
8	GAYRİMENKUL MAL BAKIM VE ONA	329	3.331	3.269	98	279	722	699	97	305	459	403	88
05	CARI TRANSFERLER	14.560	15.611	15.509	99	18.666	20.535	20.152	98	20.560	22.969	22.573	98
1	GÖREV ZARARLARI	8.014	8.014	8.014	100	10.716	10.716	10.716	100	11.647	13.658	13.658	100
2	HAZINE YARDIMLARI	4.340	4.340	4.340	100	5.383	5.383	5.383	100	5.992	5.992	5.992	100
3	KAR AMACI GÜTMİYEN KURULUŞ	2.189	2.189	2.189	100	2.542	2.542	2.534	100	2.897	910	904	99
4	HANE HALKINA YAPILAN TRANSFE	1.051	950	950	90	1.869	1.519	1.519	81	2.409	2.018	2.018	84
6	YURTDIŐINA YAPILAN TRANSFERL	17	17	16	93	25	25	25	100	24	24	24	100
06	SERMAYE GİDERLERİ	46.782	62.337	41.763	67	31.959	59.488	51.564	87	31.989	36.603	32.576	89
1	MAMUL MAL ALIMLARI	17.410	31.383	31.270	100	7.759	11.851	11.844	100	11.789	13.363	13.326	100
3	GAYRİ MADDİ HAK ALIMLARI	200	427	427	100	200	488	463	95	200	416	382	92
5	GAYRİMENKUL SERMAYE ÜRETİM	20.100	20.100	3.402	17	19.000	38.790	31.540	81	14.000	16.458	13.174	80
7	GAYRİMENKUL BÜYÜK ONARIM GI	9.072	10.427	6.664	64	5.000	8.360	7.717	92	6.000	6.365	5.694	89
	GENEL TOPLAM	436.261	511.823	480.499	94	525.933	598.561	575.743	96	583.247	633.333	612.645	97

Tablo 78: Bütçe Gelirleri Cetveli (TL)

EKONOMİK KODLAR	AÇIKLAMA	BÜTÇE GELİRİ TAHMİNİ	TAHAKKUK			TAHSİLAT			ERTESİ YILA DEVREDİLEN TAHAKKUK ARTIĞI	NET TAHSİLATIN TAHMİNİNE ORANI (%)
			GEÇEN YILDAN DEVREDEN TAHAKKUK ARTIĞI	YILI TAHAKKUKU	TOPLAM TAHAKKUK	TAHSİLAT	BÜTÇE GELİRLERİNDEN RED VE İADELER	NET TAHSİLAT		
			I	II	III	IV				
03	TEŞEBBÜS VE MÜLKİYET G	24.378.000,00	207.625,38	33.860.665,61	34.068.290,99	33.860.665,61	635.882,25	33.224.783,36	207.625,38	136,29
01	MAL VE HİZMET SATIŞ GEL	21.943.000,00	0,00	25.854.823,79	25.854.823,79	25.854.823,79	630.102,69	25.224.721,10	0,00	114,96
	Mal Satış Gelirleri	10.000,00	0,00	84.246,71	84.246,71	84.246,71	0,00	84.246,71	0,00	842,47
01	Şartname Basılı Evrak Form	10.000,00	0,00	3.130,00	3.130,00	3.130,00	0,00	3.130,00	0,00	31,30
99	Diğer Mal Satış Gelirleri	0,00	0,00	81.116,71	81.116,71	81.116,71	0,00	81.116,71	0,00	0,00
02	Hizmet Gelirleri	21.933.000,00	0,00	25.770.577,08	25.770.577,08	25.770.577,08	630.102,69	25.140.474,39	0,00	114,62
03	Avukatlık Vekalet Ücreti Gelir	0,00	0,00	10.709,97	10.709,97	10.709,97	0,00	10.709,97	0,00	0,00
05	Danışmanlık / Bilgilendirme G	0,00	0,00	70,50	70,50	70,50	0,00	70,50	0,00	0,00
29	Örgün ve Yaygın Öğretimden	3.800.000,00	0,00	8.378.005,70	8.378.005,70	8.378.005,70	186.149,00	8.191.856,70	0,00	215,58
30	Sınav, Kayıt ve Bunlara İlişk	1.000.000,00	0,00	1.770.204,79	1.770.204,79	1.770.204,79	118.700,00	1.651.504,79	0,00	165,15
31	İkinci Öğretimden Elde Edilen	9.144.000,00	0,00	3.435.258,20	3.435.258,20	3.435.258,20	103.056,10	3.332.202,10	0,00	36,44
32	Yaz Okulu Gelirleri	0,00	0,00	1.878.364,88	1.878.364,88	1.878.364,88	115.398,09	1.762.966,79	0,00	0,00
33	Tezsiz Yüksek Lisans Gelirleri	558.000,00	0,00	600.615,00	600.615,00	600.615,00	0,00	600.615,00	0,00	107,64
34	Tezli Yüksek Lisans Gelirleri	500.000,00	0,00	611.639,50	611.639,50	611.639,50	16.261,83	595.377,67	0,00	119,08
35	Doktora Gelirleri	250.000,00	0,00	388.092,50	388.092,50	388.092,50	6.195,00	381.897,50	0,00	152,76
38	Yurt Yatak ücreti Gelirleri	79.000,00	0,00	434.730,40	434.730,40	434.730,40	49.690,03	385.040,37	0,00	487,39
45	Uzaktan Öğretimden Elde Edilen	2.740.000,00	0,00	4.199.354,40	4.199.354,40	4.199.354,40	9.268,88	4.190.085,52	0,00	152,92
46	Uzaktan Öğretim Meteryal Ge	1.056.000,00	0,00	1.296.613,00	1.296.613,00	1.296.613,00	16.965,00	1.279.648,00	0,00	121,18
98	667 Sayılı KHK Kapsamında	0,00	0,00	1.420.096,92	1.420.096,92	1.420.096,92	7.542,26	1.412.554,66	0,00	0,00
99	Diğer hizmet gelirleri	2.806.000,00	0,00	1.346.821,32	1.346.821,32	1.346.821,32	876,50	1.345.944,82	0,00	47,97
06	KİRA GELİRLERİ	2.435.000,00	180.777,47	6.286.166,36	6.466.943,83	6.286.166,36	5.779,56	6.280.386,80	180.777,47	257,92
01	Taşınmaz Kiraları	2.435.000,00	180.777,47	6.286.166,36	6.466.943,83	6.286.166,36	5.779,56	6.280.386,80	180.777,47	257,92

04	09	01	Lojman Kira Gelirleri	566.000,00	0,00	705.378,07	705.378,07	705.378,07	2.797,02	702.581,05	0,00	124,13	
		99	Diğer Taşınmaz Kira Gelirleri	1.869.000,00	180.777,47	5.580.788,29	5.761.565,76	5.580.788,29	2.982,54	5.577.805,75	180.777,47	298,44	
	09	DİĞER TEŞEBBÜS VE MÜL			0,00	26.847,91	1.719.675,46	1.746.523,37	1.719.675,46	0,00	1.719.675,46	26.847,91	0,00
		Diğer Gelirler			0,00	26.847,91	1.719.675,46	1.746.523,37	1.719.675,46	0,00	1.719.675,46	26.847,91	0,00
	02	99	Diğer Çeşitli Teşebbüs ve Mü	0,00	26.847,91	1.719.675,46	1.746.523,37	1.719.675,46	0,00	1.719.675,46	26.847,91	0,00	
		ALINAN BAĞ.VE YARD.İLE			535.032.000,00	37.580.282,00	554.612.434,00	592.192.716,00	532.531.107,00	42.220,00	532.488.887,00	59.661.609,00	99,52
	01	MERKEZİ YÖNETİM BÜTÇE			535.032.000,00	37.580.282,00	552.480.000,00	590.060.282,00	530.398.673,00	0,00	530.398.673,00	59.661.609,00	99,13
		Cari			508.302.000,00	32.948.282,00	525.750.000,00	558.698.282,00	510.289.673,00	0,00	510.289.673,00	48.408.609,00	100,39
	02	01	Hazine yardımı	508.302.000,00	32.948.282,00	525.750.000,00	558.698.282,00	510.289.673,00	0,00	510.289.673,00	48.408.609,00	100,39	
		02	Sermaye	26.730.000,00	4.632.000,00	26.730.000,00	31.362.000,00	20.109.000,00	0,00	20.109.000,00	11.253.000,00	75,23	
	05	01	Hazine yardımı	26.730.000,00	4.632.000,00	26.730.000,00	31.362.000,00	20.109.000,00	0,00	20.109.000,00	11.253.000,00	75,23	
		PROJE YARDIMLARI			0,00	0,00	2.132.434,00	2.132.434,00	2.132.434,00	42.220,00	2.090.214,00	0,00	0,00
	01	Cari			0,00	0,00	2.132.434,00	2.132.434,00	2.132.434,00	42.220,00	2.090.214,00	0,00	0,00
10		YÖK Öğretim Üyesi Yetiştirme	0,00	0,00	10.000,00	10.000,00	10.000,00	0,00	10.000,00	0,00	0,00		
12	YÖK Yabancı Uyruklular Öğrenci	0,00	0,00	140.584,00	140.584,00	140.584,00	620,00	139.964,00	0,00	0,00			
13	YÖK Burs Destekleri	0,00	0,00	1.981.850,00	1.981.850,00	1.981.850,00	41.600,00	1.940.250,00	0,00	0,00			

EKONOMİK KODLAR				AÇIKLAMA	BÜTÇE GELİRİ TAHMİNİ	TAHAKKUK			TAHSİLAT			ERTESİ YILA DEVREDİLEN TAHAKKUK ARTIĞI	NET TAHSİLATI N TAHMİNİNE ORANI (%)
I	II	III	IV	GEÇEN YILDAN DEVREDEN TAHAKKUK ARTIĞI		YILI TAHAKKUKU	TOPLAM TAHAKKUK	TAHSİLAT	BÜTÇE GELİRLERİNDEN RED VE İADELER	NET TAHSİLAT			
05				DİĞER GELİRLER	23.837.000,00	423.530,41	39.383.432,14	39.806.962,55	39.433.681,62	465.492,93	38.968.188,69	373.280,93	163,48
	01			FAİZ GELİRLERİ	561.000,00	700,09	1.351.130,33	1.351.830,42	1.351.130,33	0	1.351.130,33	700,09	240,84
		09		Diğer Faizler	561.000,00	700,09	1.351.130,33	1.351.830,42	1.351.130,33	0	1.351.130,33	700,09	240,84
			01	Kişilerden Alacaklar Faizleri	0	700,09	198,1	898,19	198,1	0	198,1	700,09	0
			02	Mevduat Faizleri	561.000,00	0	1.349.427,51	1.349.427,51	1.349.427,51	0	1.349.427,51	0	240,54
			99	Diğer Faizler	0	0	1.504,72	1.504,72	1.504,72	0	1.504,72	0	0
		02		KİŞİ VE KURUMLARDAN AL	6.004.000,00	0	18.427.918,13	18.427.918,13	18.427.918,13	2.149,60	18.425.768,53	0	306,89
		06		Özel Bütçeli İdarelere Ait Pa	6.004.000,00	0	18.427.918,13	18.427.918,13	18.427.918,13	2.149,60	18.425.768,53	0	306,89
		16		Araştırma Projeleri Gelirleri P	6.004.000,00	0	18.427.854,13	18.427.854,13	18.427.854,13	2.149,60	18.425.704,53	0	306,89
		99		Özel Bütçeli İdarelere Ait Dig	0	0	64	64	64	0	64	0	0
		03		PARA CEZALARI	0	0	22.395,71	22.395,71	22.395,71	714,14	21.681,57	0	0
		02		İdari Para Cezaları	0	0	22.395,71	22.395,71	22.395,71	714,14	21.681,57	0	0
		99		Diğer İdari Para Cezaları	0	0	22.395,71	22.395,71	22.395,71	714,14	21.681,57	0	0
		09		DİĞER ÇEŞİTLİ GELİRLER	17.272.000,00	422.830,32	19.581.987,97	20.004.818,29	19.632.237,45	462.629,19	19.169.608,26	372.580,84	110,99
		01		Diğer Çeşitli Gelirler	17.272.000,00	422.830,32	19.581.987,97	20.004.818,29	19.632.237,45	462.629,19	19.169.608,26	372.580,84	110,99
		01		İrat Kaydedilecek Nakdi Tem	0	0	129.810,17	129.810,17	129.810,17	0	129.810,17	0	0
		03		İrat Kaydedilecek Teminat Me	0	0	5.605,00	5.605,00	5.605,00	5.605,00	0	0	0
		06		Kişilerden Alacaklar	0	413.047,58	659.296,22	1.072.343,80	709.545,70	4.450,02	705.095,68	362.798,10	0
		19		Öğrenci Katkı Payı Telafi Gel	16.472.000,00	0	14.409.184,20	14.409.184,20	14.409.184,20	0	14.409.184,20	0	87,48
		30		2547 sayılı Kanunun Geçici 7	0	0	5.456,43	5.456,43	5.456,43	0	5.456,43	0	0
		31		OSB Meslek Yüksekokulları E	0	0	2.765.000,00	2.765.000,00	2.765.000,00	0	2.765.000,00	0	0
		99		Yukarıda Tanımlanmayan Diğ	800.000,00	9.782,74	1.607.635,95	1.617.418,69	1.607.635,95	452.574,17	1.155.061,78	9.782,74	144,38
				GENEL TOPLAM	583.247.000,00	38.211.437,79	627.856.531,75	666.067.969,54	605.825.454,23	1.143.595,18	604.681.859,05	60.242.515,31	103,68

Tablo 79: Karşılaştırmalı Bütçe Gelirleri Kesin Hesap Cetveli (1000 TL)

EKONOMİK KODU	AÇIKLAMA	2018 YILI					2019 YILI					2020 YILI				
		BÜTÇE GELİRİ TAHMİNİ (1)	TOPLAM TAHAKKUK (2)	NET TAHSİLAT (3)	TAHSL. TAHMİNİ ORANI (3/1) (%)	TAHAKK. TAHMİNİ ORANI (2/1) (%)	BÜTÇE GELİRİ TAHMİNİ (4)	TOPLAM TAHAKKUK (5)	NET TAHSİLAT (6)	TAHSL. TAHMİNİ ORANI (6/4) (%)	TAHAKK. TAHMİNİ ORANI (5/4) (%)	BÜTÇE GELİRİ TAHMİNİ (7)	TOPLAM TAHAKKUK (8)	NET TAHSİLAT (9)	TAHSL. TAHMİNİ ORANI (9/7) (%)	TAHAKK. TAHMİNİ ORANI (8/7) (%)
03	01	21.188	37.432	36.492	172	177	23.623	37.387	36.837	156	158	24.378	34.068	33.225	136	140
		19.131	28.583	27.853	146	149	21.334	28.190	27.859	131	132	21.943	25.855	25.225	115	118
	06	2.057	7.041	6.859	333	342	2.289	6.953	6.759	295	304	2.435	6.467	6.280	258	266
	09		1.807	1.781				2.245	2.218			1.747	1.720			
04	04	396.405	472.630	412.649	104	119	480.722	554.718	517.113	108	115	535.032	592.193	532.489	100	111
	02	396.405	471.575	411.594	104	119	480.722	552.668	515.088	107	115	535.032	590.060	530.399	99	110
	04							155	155							
	05		1.055	1.055				1.895	1.871			2.132	2.090			
05	05	18.668	28.019	27.640	148	150	21.588	27.772	27.257	126	129	23.837	39.807	38.968	163	167
	01	500	721	720	144	144	561	2.443	2.442	435	435	561	1.352	1.351	241	241
	02	7.441	15.353	15.353	206	206	5.841	17.504	17.504	300	300	6.004	18.428	18.426	307	307
	03		12	11				14	13			22	22			
	09	10.727	11.932	11.557	108	111	15.186	7.811	7.298	48	51	17.272	20.005	19.170	111	116
	09	436.261	538.081	476.782	109	123	525.933	619.877	581.207	111	118	583.247	666.068	604.682	104	114
09	09			768					458				1.144			
	5			36					91				465			
	3			732					343				636			
	4								24				42			

Tablo 80: 2020 yılı Bilanço Tablosu (TL)

B İ L A N Ç O							
AKTİF HESAPLAR		2020 YILI		PASİF HESAPLAR		2020 YILI	
1	DÖNEN VARLIKLAR	132.247.427,26		3	KISA VADELİ YABANCI KAYNAKLAR	32.914.921,78	
10	HAZİR DEĞERLER	13.525.710,85		32	FAALİYET BORÇLARI	24.249.228,01	
102	BANKA HESABI	0		320	BÜTÇE EMANETLER HESABI	24.249.228,01	
104	PROJE ÖZEL HESABI	13.525.710,85		33	EMANET YABANCI KAYNAKLAR	1.748.903,38	
12	FAALİYET ALACAKLARI	60.104.612,17		330	ALINAN DEPOZİTO VE TEMİNATLAR HESABI	132.473,79	
120	GELİRLERDEN ALACAKLAR HESABI	59.661.609,00		333	EMANETLER HESABI	1.616.429,59	
121	GELİRLERDEN TAKİPLİ ALACAKLAR HESABI	217.408,12		36	ÖDENECEK DİĞER YÜKÜMLÜLÜKLER	5.820.234,28	
126	VERİLEN DEPOZİTO VE TEMİNATLAR HESABI	225.595,05		360	ÖDENECEK VERGİ VE FONLAR HESABI	4.482.662,34	
13	KURUM ALACAKLARI	33.862.013,36		361	ÖDENECEK SOSYAL GÜVENLİK KESİNTİLERİ HESABI	1.289.509,00	
135	TEK HAZİNE KURUMLAR HESABINDAN ALACAKLAR HESABI	33.862.013,36		362	FONLAR VEYA DİĞER KAMU İDARELERİ ADINA YAPILAN TAHSİLAT HESABI	48.062,94	
14	DİĞER ALACAKLAR	364.116,05		37	BORÇ VE GİDER KARŞILIKLARI	174.349,93	
140	KİŞİLERDEN ALACAKLAR HESABI	364.116,05		372	KIDEM TAZMİNATI KARŞILIĞI HESABI	174.349,93	
15	STOKLAR	5.794.826,86		38	GELECEK AYLARA AİT GELİRLER VE GİDER TAHAKKUKLARI	804.090,30	
150	İLK MADDE VE MALZEME HESABI	5.774.912,59		380	GELECEK AYLARA AİT GELİRLER HESABI	804.090,30	
151	YARI MAMULLER-ÜRETİM HESABI 0,00 0,00	17.239,51		39	DİĞER KISA VADELİ YABANCI KAYNAKLAR	118.115,88	
157	DİĞER STOKLAR HESABI 0,00 0,00	2.674,76		397	SAYIM FAZLALARI HESABI	118.115,88	
16	ÖN ÖDEMELER	18.596.147,97		4	UZUN VADELİ YABANCI KAYNAKLAR	8.711.335,08	
162	BÜTÇE DIŞI AVANS VE KREDİLER HESABI	18.596.147,97		43	DİĞER BORÇLAR	1.094.427,63	
164	AKREDİTİFLER HESABI	0		430	ALINAN DEPOZİTO VE TEMİNATLAR HESABI	1.094.427,63	

BİLANÇO

AKTİF HESAPLAR		2020 YILI	PASİF HESAPLAR		2020 YILI
2	DURAN VARLIKLAR	586.245.713,73	47	BORÇ VE GİDER KARŞILIKLARI	6.929.407,45
22	FAALİYET ALACAKLARI	1.210.516,19	472	KIDEM TAZMİNATI KARŞILIĞI HESABI	6.929.407,45
226	VERİLEN DEPOZİTO VE TEMİNATLAR HESABI	1.210.516,19	48	GELECEK YILLARA AİT GELİRLER VE GİDER TAHAKKUKLARI	687.500,00
24	MALİ DURAN VARLIKLAR	2.563.464,42	480	GELECEK YILLARA AİT GELİRLER HESABI	687.500,00
241	MAL VE HİZMET ÜRETMEN KURULUŞLARA YATIRILAN SERMAYELER HESABI	2.560.000,00	5	ÖZ KAYNAKLAR	676.866.884,13
242	DÖNER SERMAYELİ KURULUŞ LARA YATIRILAN SERMAYELER HESABI	3.464,42	50	NET DEĞER	3.027.336.047,26
25	MADDİ DURAN VARLIKLAR	582.471.733,12	500	NET DEĞER HESABI	3.027.336.047,26
250	ARAZİ VE ARSALAR HESABI	42.387.731,27	51	DEĞER HAREKETLER	-35.413,75
251	YERALTI VE YERÜSTÜ DÜZENLER HESABI	51.090.453,99	519	DEĞER HAREKETLER SONUÇ HESABI	-35.413,75
252	BİNALAR HESABI	607.571.804,21	57	GEÇMİŞ YILLAR OLUMLU FAALİYET SONUÇLARI	8.916.660.595,69
253	TESİS, MAKİNE VE CİHAZLAR HESABI	164.525.197,58	570	GEÇMİŞ YILLAR OLUMLU FAALİYET SONUÇLARI HESABI	8.916.660.595,69
254	TAŞITLAR HESABI	3.098.196,66	58	GEÇMİŞ YILLAR OLUMSUZ FAALİYET SONUÇLARI	-11.287.649.914,77
255	DEMİRBAŞLAR HESABI	76.222.116,19	580	GEÇMİŞ YILLAR OLUMSUZ FAALİYET SONUÇLARI HESABI (-)	-11.287.649.914,77
257	BİRİKMİŞ AMORTİSMANLAR VE DEĞER DÜŞÜKLÜĞÜ KARŞILIĞI HESABI (-)	-392.530.839,61	59	DÖNEM FAALİYET SONUÇLARI	20.555.569,70
258	YAPILMAKTA OLAN YATIRIMLAR HESABI	30.107.072,83	590	DÖNEM OLUMLU FAALİYET SONUCU HESABI	20.555.569,70
26	MADDİ OLMAYAN DURAN VARLIKLAR	0	591	DÖNEM OLUMSUZ FAALİYET SONUCU HESABI (-)	0
260	HAKLAR HESABI	12.473.728,08			
268	BİRİKMİŞ AMORTİSMANLAR VE DEĞER DÜŞÜKLÜĞÜ KARŞILIĞI HESABI (-)	-12.473.728,08			
29	DİĞER DURAN VARLIKLAR	0			
294	ELDEN ÇIKARILACAK STOKLAR VE MADDİ DURAN VARLIKLAR HESABI	6.790.262,37			
299	BİRİKMİŞ AMORTİSMANLAR HESABI	-6.790.262,37 (-)			
	AKTİF TOPLAMI	718.493.140,99		PASİF TOPLAMI	718.493.140,99

Bilanço Dipnotlar :		2020 YILI
910	ALINAN TEMİNAT MEKTUPLARI HESABI	14.837.042,66
911	ALINAN TEMİNAT MEKTUPLARI EMANETLER HESABI	14.837.042,66
920	GİDER TAAHHÜTLER HESABI	59.902.643,30
921	GİDER TAAHHÜTLER KARŞILIĞI HESABI	59.902.643,30
948	BAŞKA BİRİMLER ADINA İZLENEN ALACAKLAR HESABI	9.071.941,64
949	BAŞKA BİRİMLER ADINA İZLENEN ALACAK EMANETLER HESABI	9.071.941,64
962	YÜKSEKÖĞRETİM KURUMLARI BİLİMSEL PROJELER HESABI	34.642.442,43
963	BİLİMSEL PROJELER KARŞILIĞI HESABI	34.642.442,43
990	KIRAYA VERİLEN, İRTİFAK HAKKI TESİS EDİLEN MADDİ DURAN VARLIKLARIN KAYITLI DEĞERLER HESABI	27.100.363,93
993	MADDİ DURAN VARLIKLARIN KIRA VE İRTİFAK HAKKI GELİRLER HESABI	1.429.695,68
998	DİĞER NAZİM HESAPLAR HESABI	6.501.443,54
999	DİĞER NAZİM HESAPLAR KARŞILIĞI HESABI	35.031.503,15

2. Temel Mali Tablolara İlişkin Açıklamalar

01-Personel Giderleri;

Başlangıç ödeneği 427.218.000 TL olan personel giderleri ödeneğine yıl içerisinde yapılan aktarma ve ekleme işlemleri ile yıl sonu ödenek toplamı 443.821.512,26 TL olmuştur. Bu ödenekten 435.934.940,02 TL harcama yapılmıştır. Toplam yıl sonu ödeneğine göre harcama oranı %98,22 olarak gerçekleşmiştir.

02-Sosyal Güvenlik Kurumlarına Devlet Primi Giderleri;

Başlangıç ödeneği 71.790.000 TL olan Sosyal Güvenlik Kurumlarına Devlet Primi Giderleri ödeneğine yıl içerisinde yapılan bütçe işlemleri ile yıl sonu ödenek toplamı 74.663.830 TL olmuştur. Bu ödenekten 73.618.988,94 TL harcama yapılmıştır. Toplam yıl sonu ödeneğine göre harcama oranı %98,60 olarak gerçekleşmiştir.

03-Mal ve Hizmet Alım Giderleri;

Başlangıç ödeneği 31.690.000 TL olan mal ve hizmet alım giderleri ödeneğine yıl içerisinde yapılan aktarma ve ekleme işlemleri ile yıl sonu ödenek toplamı 55.275.782,34 TL olmuştur. Bu ödenekten 47.942.322,41 TL harcama yapılmıştır. Toplam yıl sonu ödeneğine göre harcama oranı %86,73 olarak gerçekleşmiştir.

05- Cari Transferler;

Başlangıç ödeneği 20.560.000 TL olan cari transferler ödeneğine yıl içerisinde yapılan aktarma ve ekleme işlemleri ile yıl sonu ödenek toplamı 22.969.472 TL olmuştur. Bu ödenekten 22.572.793,15 TL harcama yapılmıştır. Toplam yıl sonu ödeneğine göre harcama oranı %98,27 olarak gerçekleşmiştir.

06- Sermaye Giderleri;

Başlangıç ödeneği 31.989.000 TL olan sermaye giderleri ödeneğine yıl içerisinde yapılan aktarma ve ekleme işlemleri ile yıl sonu ödenek toplamı 36.602.852,60 TL olmuştur. Bu ödenekten 32.576.367,60 TL harcama yapılmıştır. Toplam yıl sonu ödeneğine göre harcama oranı %89,00 olarak gerçekleşmiştir.

Tablo 81: 2020 Yılı Kurumsal Mal ve Hizmet Alımlarına İlişkin Veriler

Veri Tanımı		2019 YILI		2020 YILI		2019 Yılına Göre 2020 Yılındaki Değişim (%)
Hizmetlerin Yürüttüğü Açık Alanların Yüzölçümü m ²		8.805.205,06	m ²	7.705.107,28	m ²	-12,49%
Hizmetlerin Yürüttüğü Kapalı Alanların Yüzölçümü m ²		665.674,00	m ²	668.691,00	m ²	0,45%
ISINMA	Toplam Isınma Gideri	3.572.316,72	TL	2.882.088,81	TL	-19,32%
	Doğalgaz Tüketim Miktarı	1.888.991,91	m ³	1.370.727,82	m ³	-27,44%
	Doğalgaz Gideri	3.035.100,31	TL	2.556.188,90	TL	-15,78%
	Fuel-Oil Tüketim Miktarı	132,65	Ton	76,28	Ton	-42,50%
	Kapalı Alan m ² 'ye Düşen Isınma Gideri	5,37	TL	4,31	TL	-19,69%
ELEKTRİK	Elektrik Tüketim Miktarı	31.554.447,25	Kwh	27.248.398,80	Kwh	-13,65%
	Elektrik Gideri	20.040.793,61	TL	19.461.840,10	TL	-2,89%
	Kapalı Alan m ² ye Düşen Elektrik Gideri	30,11	TL	29,10	TL	-3,33%
SU	Su Tüketim Gideri	308.444,45	TL	230.685,00	TL	-25,21%
	Su Tüketim Miktarı	41.658,06	m ³	29.762,00	m ³	-28,56%
	Kurupelit Kampüsünün su ihtiyacı Üniversitemiz mülkiyetinde bulunan Karakavuk Göleti İçme ve Kullanma Suyu Tesisinden temin edilmektedir. 2020 yılında günlük ortalama 2.500 m ³ , yıllık ortalama 900.000 m ³ su tüketilmiştir. Tüketilen suya ilişkin olarak herhangi bir ücret ödenmemekle birlikte Karakavuk Göleti İçme Suyu Tesisinin ihtiyaçlarının temini için harcama yapılmaktadır. 2020 yılında Karakavuk Göleti İçme ve Kullanma Suyu Tesisi için 1.730.825,66 TL harcama yapılmıştır.					
SERVIS HİZMETİ	Personel Servislerinin Maliyeti (Yakıt, Bakım, Onarım vb.)	1.524.790,69	TL	1.454.634,90	TL	-4,60%
	Servislerin Toplam Kapasitesi	1.066	Kişi	1.066	Kişi	0,00%
	Personel Başına Düşen Günlük Ulaşım Gideri (Geliş-Gidiş)	5,42	TL	5,17	TL	-4,60%
	Personel Başına Düşen Yıllık Ulaşım Gideri	1.430,39	TL	1.364,57	TL	-4,60%
Üniversitemiz personeli (Hastane Hariç) için sağlanan servis hizmetiyle ilgili olarak Personel Başına Düşen Günlük Ulaşım Gideri (Geliş-Gidiş) hesaplanırken; servis hizmetinde kullanılan taşıtların toplam kapasitesi ile taşıtların gün içerisindeki servis sayısı baz alınmıştır.						
TAŞIT	Kiralama Suretiyle Alınan Taşıtların Sayısı	11	Adet	6	Adet	-45,45%
	Kiralama Suretiyle Alınan Taşıtların Toplam Maliyeti	56.638,23	TL	234.587,87	TL	314,19%
	Üniversitemizde; Rektörlük ve bağlı birimlerin hizmetlerinde kullanılmak üzere İdari ve Mali İşler Daire Başkanlığı bünyesinde hazine bütçesinden kiralanan taşıtlar baz alınmıştır. 2019 yılı için 01.01.2019-28.02.2019 tarihleri arasında 5 adet, 01.03.2019-31.03.2019 tarihleri arasında 5 adet ve 07.05.2019-31.12.2019 tarihleri arası 1 adet araç olmak üzere yıl içerisinde toplam 11 adet araç kiralananmıştır. 2020 yılı için 01.01.2020 -31.12.2020 tarihleri arasında 6 adet araç yıllık olarak kiralananmıştır.					

Kaynak: Birim Faaliyet Raporları

Tablo 82: 2020 Yılı Öğrenci Cari Hizmet Maliyet Tablosu

Enstitüler/Fakülteler/ Konservatuvar/ Meslek Yüksekokulları	2020 Yılı		
	Toplam Cari Gider (TL)	Toplam Öğrenci Sayısı	Cari Gider Öğrenci Maliyeti (TL/Kişi)
Ali Fuad Başgil Hukuk Fakültesi	3.991.776,47 ₺	723	5.521,13 ₺
Bafra İşletme Fakültesi	674.964,39 ₺	83	8.132,10 ₺
Çarşamba İnsan ve Toplum Bilimleri Fakültesi	776.729,75 ₺	98	7.925,81 ₺
Diş Hekimliği Fakültesi	19.604.828,32 ₺	695	28.208,39 ₺
Eğitim Fakültesi	26.744.538,26 ₺	4.848	5.516,61 ₺
Fen Edebiyat Fakültesi	32.135.760,19 ₺	4.291	7.489,11 ₺
Güzel Sanatlar Fakültesi	3.108.070,99 ₺	556	5.590,06 ₺
İktisadi Ve İdari Bilimler Fakültesi	6.629.566,26 ₺	2.164	3.063,57 ₺
İlahiyat Fakültesi	13.664.422,94 ₺	2.208	6.188,60 ₺
İlahiyat Fakültesi - Uzaktan Eğitim	1.026.468,52 ₺	1.978	518,94 ₺
İletişim Fakültesi	4.226.290,90 ₺	1.234	3.424,87 ₺
Mimarlık Fakültesi	4.082.475,89 ₺	640	6.378,87 ₺
Mühendislik Fakültesi	21.839.297,01 ₺	4.235	5.156,86 ₺
Sağlık Bilimleri Fakültesi	10.284.416,60 ₺	2.332	4.410,13 ₺
Sağlık Bilimleri Fakültesi - Uzaktan Eğitim	20.117,19 ₺	34	591,68 ₺
Tıp Fakültesi	98.256.217,52 ₺	2.273	43.227,55 ₺
Turizm Fakültesi	2.837.083,71 ₺	447	6.346,94 ₺
Veteriner Fakültesi	14.982.056,27 ₺	624	24.009,71 ₺
Yaşar Doğu Spor Bilimleri Fakültesi	5.027.955,64 ₺	1.826	2.753,54 ₺
Ziraat Fakültesi	19.167.018,04 ₺	1.597	12.001,89 ₺
Devlet Konservatuvarı	2.785.140,59 ₺	104	26.780,20 ₺
Adalet Meslek Yüksekokulu	655.786,21 ₺	224	2.927,62 ₺
Alaçam Meslek Yüksekokulu	2.210.045,66 ₺	834	2.649,93 ₺
Alaçam Meslek Yüksekokulu - Uzaktan Eğitim	146.338,50 ₺	348	420,51 ₺
Bafra Meslek Yüksekokulu	3.770.691,74 ₺	559	6.745,42 ₺
Bafra Turizm Meslek Yüksekokulu	651.053,05 ₺	134	4.858,60 ₺
Çarşamba Ticaret Borsası Meslek Yüksekokulu	2.995.826,91 ₺	1.480	2.024,21 ₺
Havza Meslek Yüksekokulu	2.513.406,94 ₺	1.064	2.362,22 ₺
Havza Meslek Yüksekokulu - Uzaktan Eğitim	101.027,52 ₺	266	379,80 ₺
Sağlık Hizmetleri Meslek Yüksekokulu	3.879.811,79 ₺	3.021	1.284,28 ₺
Samsun Meslek Yüksekokulu	6.309.172,18 ₺	2.156	2.926,33 ₺
Samsun Meslek Yüksekokulu- Uzaktan Eğitim	290.183,93 ₺	622	466,53 ₺
Terme Meslek Yüksekokulu	2.308.006,58 ₺	629	3.669,33 ₺
Vezirköprü Meslek Yüksekokulu	2.738.539,77 ₺	978	2.800,14 ₺
Vezirköprü Meslek Yüksekokulu - Uzaktan Eğitim	41.998,43 ₺	75	559,98 ₺
Yeşilyurt Demir Çelik Meslek Yüksekokulu	4.064.413,48 ₺	927	4.384,48 ₺
Lisansüstü Eğitim Enstitüsü	25.901.558,55 ₺	5.134	5.045,10 ₺
Lisansüstü Eğitim Enstitüsü - Uzaktan Eğitim	520.449,04 ₺	522	997,03 ₺
Toplam Gider / Toplam Öğrenci Sayısı / Ortalama Öğrenci Cari Hizmet Maliyeti	350.963.505,74 ₺	51.963	6.754,10 ₺

Kaynak: Strateji Geliştirme Daire Başkanlığı ve Öğrenci İşleri Daire Başkanlığı

3. Mali Denetim Sonuçları

Üniversitemizde yapılan iç denetime ve dış denetime ait veriler raporun “6.Yönetim ve İç Kontrol Sistemi” başlığı altında yer almaktadır.

B. Performans Bilgileri

1. Program, Alt Program, Faaliyet Bilgileri

Program	Araştırma, Geliştirme ve Yenilik
Alt Program	Araştırma Altyapıları
Faaliyet Bilgileri	6550 Sayılı Araştırma Altyapılarının Desteklenmesine Dair Kanun kapsamında kurulan Araştırma Altyapısını tamamlamış Laboratuvar/Merkez bulunmamaktadır.
Alt Program	Yükseköğretimde Bilimsel Araştırma ve Geliştirme
Faaliyet Bilgileri	Yükseköğretimde bilimsel araştırma geliştirme alt programı kapsamında; lisansüstü tez çalışmaları, kamu destekli projeler ve özel sektör destekli projeler yürütmektedir.

Program	Hayat Boyu Öğrenme
Alt Program	Yükseköğretim Kurumları Sürekli Eğitim Faaliyetleri
Faaliyet Bilgileri	<p>Ondokuz Mayıs Üniversitesi Hayat Boyu Öğrenme Programı, Yükseköğretim Kurumları Sürekli Eğitim Faaliyetleri kapsamında; OMÜ-Sürekli Eğitim Merkezi, “Hayat Boyu Öğrenme” felsefesi doğrultusunda mesleki, kişisel gelişim, kültür, sanat ve yabancı dil gibi çeşitli alanlarda eğitim düzeyleri, yaşları, kariyerleri farklı bireylere eğitim hizmeti sunmaktadır.</p> <p>Merkez, kamu ve özel sektörde çalışan farklı meslek gruplarının iş verimliliklerini artırmak, iş hayatına yeni adım atacakların mesleki becerilerini geliştirmek, akademisyenlere gereksinim duyduğu alanlarda eğitim olanağı sağlamak, toplumun sosyal ve kültürel yönünü geliştirmek gibi hedefler doğrultusunda çalışmalar yapmaktadır.</p>

Program	Tedavi Edici Sağlık
Alt Program	Tedavi Hizmetleri
Faaliyet Bilgileri	Ondokuz Mayıs Üniversitesi Tedavi Edici Sağlık Programı ve alt programı kapsamında; Erişkin Hastanesi, Çocuk Hastanesi, Onkoloji Hastanesi ve Ağız ve Diş Sağlığı Hastanesi ile hizmet vermektedir.

Program	Yükseköğretim
Alt Program	Ön Lisans Eğitimi, Lisans Eğitimi ve Lisansüstü Eğitim
Faaliyet Bilgileri	Ondokuz Mayıs Üniversitesi Yükseköğretim Hizmetleri programı Ön Lisans Eğitimi, Lisans Eğitimi ve Lisansüstü Eğitim alt programı kapsamında; öğrencilerimizi günümüz koşullarına ve geleceğin dünyasına hazırlamak amacıyla “öğrenci odaklılık” felsefesi doğrultusunda Sınıf eğitimleri, Uygulamalı eğitimler (Laboratuvar, Saha, Uygulamalı Merkezler) ve Mekân bağımsız eğitim verilmektedir.
Alt Program	Öğretim Elemanlarının Mesleki Gelişimi
Faaliyet Bilgileri	Ondokuz Mayıs Üniversitesi Yükseköğretim Hizmetleri programı Öğretim Elemanlarının Mesleki Gelişimi alt programı kapsamında; öğretim elemanlarının eğitim-öğretim ile ilgili konularda düzenlenen eğitimlere (eğiticilerin eğitimi vb.) katılımları sağlanmaktadır.
Alt Program	Yükseköğretimde Öğrenci Yaşamı
Faaliyet Bilgileri	Ondokuz Mayıs Üniversitesi Yükseköğretimde Öğrenci Yaşamı alt programı kapsamında; Barınma Hizmeti Barınma, üniversitemizin kız ve erkek yurtlarının yanı sıra çoğunluğu kampüs içerisinde bulunan Yükseköğretim Kredi ve Yurtlar Kurumu yurtları, üniversitemiz bünyesinde yer alan bir otel ve Samsun’da çok sayıda özel yurt ve pansiyon ile sağlanmaktadır. Beslenme Hizmeti Diyetisyenlerimiz tarafından hazırlanan yemek menüleri, tüm fakülte ve yüksekokullardaki öğrencilerimize maliyetinin çok altında bir ücretle sağlanmaktadır. Üniversitemizin yerleşkelerinde ve birçok fakülte ve yüksekokul binasında öğrencilerimizin yararlanabileceği kantin ve kafeteryalar da bulunmaktadır. Kütüphane ve Bilişim Hizmetleri Basılı ve elektronik materyal açısından oldukça zengin bir koleksiyon ile sağlanmaktadır. Üniversitemizin her biriminde öğrencilerin kullanımına tahsis edilmiş olan internet bağlantılı bilgisayarlar bulunmaktadır. Tüm öğrenci kantinlerinde, laboratuvarlarda, okuma salonlarında, merkez kütüphanede, fakülte ve yüksekokullarda ücretsiz kablosuz internet hizmeti sunulmaktadır. Sportif Etkinlikler Birçok branşta ve üniversitemizin açık ve kapalı spor tesislerinde sürdürülmektedir. Üniversitemizde; beş adet kapalı spor salonu; ikisi halı ve ikisi çim saha olmak üzere, dört futbol sahası; üç tenis kortu ve bir de olimpiik kapalı yüzme havuzu bulunmaktadır. Sosyal ve Kültürel Etkinlikler Üniversitemiz her yıl çok sayıda bilim adamına, sanatçıya ve alanında uzman kişilere ev sahipliği yapmaktadır. Öğrenci Toplulukları Öğrencilerimizin ders dışı etkinliklerini en verimli şekilde yapmalarını sağlamak amacıyla 100’ün üzerinde Öğrenci Topluluğu kurulmuştur.

2. Performans Sonuçlarının Değerlendirilmesi

i. Alt program hedef ve göstergeleri ile ilgili gerçekleştirme sonuçları ve değerlendirmeler

Yıl:	2020
Programın Adı:	ARAŞTIRMA, GELİŞTİRME VE YENİLİK
Alt Programın Adı:	YÜKSEKÖĞRETİMDE BİLİMSEL ARAŞTIRMA VE GELİŞTİRME
Alt Program Hedefi:	Yükseköğretim kurumlarında inovasyon amaçlı bilimsel çalışmaların artırılması

Sıra	Gösterge Adı	Ölçü Birimi	Hedeflenen Gösterge Değeri	Gerçekleşme				Yılsonu Değeri
				1. Üç Aylık	2. Üç Aylık	3. Üç Aylık	4. Üç Aylık	
1	Ar-ge'ye harcanan bütçenin toplam bütçeye oranı	Oran	0,03	-	-	-	0,03	0,03
2	Ar-ge sonucu ortaya çıkan ürünlere ilişkin alınan patent sayısı	Sayı	11,00	-	-	-	42,00	42,00
3	Ar-ge sonucu ticarileştirilen ürün sayısı	Sayı	10,00	-	-	-	11,00	11,00
4	Araştırma merkezleri gelir miktarı	TL	431.438.845,00	-	-	-	410.166.722,91	410.166.722,91
5	Araştırma merkezlerinin sanayi ile yaptığı proje sayısı	Sayı	10,00	-	-	-	-	-
6	BAP kapsamında desteklenen araştırma projeleri sayısı	Sayı	270,00	-	-	-	140,00	140,00
7	Öğretim elemanı başına düşen ar-ge proje sayısı	Sayı	0,12	-	-	-	0,09	0,09
8	Patent, faydalı model ve endüstriyel tasarım başvuru sayısı	Sayı	25,00	-	-	-	14,00	14,00
9	Ulusal ve uluslararası kuruluşlar tarafından desteklenen ar-ge projesi sayısı	Sayı	35,00	-	-	-	80,00	80,00
10	Uluslararası endekslerde yer alan bilimsel yayın sayısı	Sayı	2.830,00	-	-	-	842,00	842,00

Yıl:	2020
Programın Adı:	HAYAT BOYU ÖĞRENME
Alt Programın Adı:	YÜKSEKÖĞRETİM KURUMLARI SÜREKLİ EĞİTİM FAALİYETLERİ
Alt Program Hedefi:	Toplumun tüm kesimlerine ihtiyaç duyduğu alanlarda eğitimler verilmesi, kamu kurum ve kuruluşları, özel sektör ve uluslararası kuruluşlarla işbirliğinin gelişmesine katkıda bulunulması

Sıra	Gösterge Adı	Ölçü Birimi	Hedeflenen Gösterge Değeri	Gerçekleşme				Yılsonu Değeri
				1. Üç Aylık	2. Üç Aylık	3. Üç Aylık	4. Üç Aylık	
1	Dezavantajlı gruplara yönelik sosyal entegrasyon ve kapsayıcılığa ilişkin yapılan faaliyet sayısı	Sayı	32,00	-	-	-	4,00	4,00
2	Eğitim programlarına başvuran kişi sayısı	Sayı	910,00	-	-	-	787,00	787,00
3	Mezunlara yönelik gerçekleştirilen faaliyet sayısı	Sayı	3,00	-	-	-	6,00	6,00
4	Sürekli Eğitim Merkezi (SEM) ve Dil Merkezi (DİLMER) tarafından mesleki eğitime yönelik verilen sertifika sayısı	Sayı	340,00	-	-	-	331,00	331,00
5	Tamamlanan sosyal sorumluluk projeleri sayısı	Sayı	21,00	-	-	-	53,00	53,00
6	Üniversitenin çevrecilik alanlarında aldığı ödül sayısı	Sayı	1,00	-	-	-	1,00	1,00

Yıl:	2020
Programın Adı:	TEDAVİ EDİCİ SAĞLIK
Alt Programın Adı:	TEDAVİ HİZMETLERİ
Alt Program Hedefi:	Tedavi edici sağlık hizmetinin erişilebilir ve etkili olarak sunulmasının sağlanması

Sıra	Gösterge Adı	Ölçü Birimi	Hedeflenen Gösterge Değeri	Gerçekleşme				Yılsonu Değeri
				1. Üç Aylık	2. Üç Aylık	3. Üç Aylık	4. Üç Aylık	
1	Ameliyat sayısı	Sayı	33.926,00	-	-	-	26.977,00	26.977,00
2	Üniversite hastaneleri nitelikli yatak oranı	Oran	0,40	-	-	-	0,16	0,16
3	Üniversite hastaneleri yatak doluluk oranı	Oran	0,80	-	-	-	0,63	0,63
4	Yatan hasta sayısı	Sayı	49.133,00	-	-	-	39.819,00	39.819,00

Yıl:	2020
Programın Adı:	YÜKSEKÖĞRETİM
Alt Programın Adı:	ÖĞRETİM ELEMANLARINA SAĞLANAN BURS VE DESTEKLER
Alt Program Hedefi:	Alanında yetkin, araştırmacı, bilgi üreten ve aktaran akademisyenler yetiştirilmesi

Sıra	Gösterge Adı	Ölçü Birimi	Hedeflenen Gösterge Değeri	Gerçekleşme				Yılsonu Değeri
				1. Üç Aylık	2. Üç Aylık	3. Üç Aylık	4. Üç Aylık	
1	SCI, SCI-Expanded, SSCI ve AHCI kapsamındaki dergilerde öğretim elemanı başına düşen yayın sayısı	Sayı	0,62	-	-	-	0,72	0,72
2	Araştırma bursundan yararlanan öğrenci sayısı	Sayı	66,00	-	-	-	75,00	75,00
3	YÖK tarafından öncelikli alanlarında sağlanan burslardan yararlanan doktora öğrenci sayısı	Sayı	50,00	-	-	-	22,00	22,00
4	YÖK tarafından sağlanan yurt dışında yabancı dil yeterliliklerinin artırılmasına yönelik burslardan yararlanan sayısı	Sayı	1,00	-	-	-	1,00	1,00
5	Yükseköğretim Kurulu, Türkiye Bilimler Akademisi ve TÜBİTAK bilim, teşvik ve sanat ödülleri sayısı	Sayı	1,00	-	-	-	10,00	10,00

Yıl:	2020
Programın Adı:	YÜKSEKÖĞRETİM
Alt Programın Adı:	ÖN LİSANS EĞİTİMİ, LİSANS EĞİTİMİ VE LİSANSÜSTÜ EĞİTİM
Alt Program Hedefi:	Mesleki yeterlilik sahibi ve gelişime açık mezunlar yetiştirilmesi

Sıra	Gösterge Adı	Ölçü Birimi	Hedeflenen Gösterge Değeri	Gerçekleşme				Yılsonu Değeri
				1. Üç Aylık	2. Üç Aylık	3. Üç Aylık	4. Üç Aylık	
1	Doktora eğitimini tamamlayanların sayısı	Sayı	140,00	-	-	-	117,00	117,00
2	Eğitim bilimleri kontenjan doluluk oranı	Oran	0,98	-	-	-	0,99	0,99
3	Eğitimin program süresinde bitirilmesi oranı	Oran	0,61	-	-	-	0,61	0,61
4	Fen bilimleri kontenjan doluluk oranı	Oran	0,98	-	-	-	0,97	0,97
5	Kütüphanede bulunan basılı ve elektronik kaynak sayısı	Sayı	4.346.000,00	-	-	-	4.797.870,00	4.797.870,00
6	Kütüphanede bulunan öğrenci başına düşen basılı ve elektronik kaynak sayısı	Sayı	80,00	-	-	-	92,33	92,33
7	Kütüphaneden yararlanan kişi sayısı	Sayı	47.000,00	-	-	-	16.123,00	16.123,00
8	Lisansüstü öğrencilerin toplam öğrenciler içindeki payı	Oran	0,14	-	-	-	0,11	0,11
9	Öğrenci başına düşen eğitim alanı	Metrekare	1,55	-	-	-	1,82	1,82
10	Öğrenci başına düşen kapalı alan	Metrekare	12,70	-	-	-	12,87	12,87
11	Öğrenci değişim programlarından yararlanan öğrencilerin oranı	Oran	0,001	-	-	-	0,001	0,001
12	Öğretim üyesi başına düşen öğrenci sayısı	Sayı	25,00	-	-	-	44,49	44,49
13	Sağlık bilimleri kontenjan doluluk oranı	Oran	1,00	-	-	-	1,00	1,00
14	Sosyal bilimler kontenjan doluluk oranı	Oran	0,95	-	-	-	0,98	0,98
15	Teknokent veya Teknoloji Transfer Ofisi (TTO) projelerine katılan öğrenci sayısı	Sayı	1.200,00	-	-	-	1.241,00	1.241,00
16	Uluslararası kuruluşlarla ortak uygulanan eğitim programı sayısı	Sayı	5,00	-	-	-	3,00	3,00
17	Yabancı dilde eğitim veren program sayısı	Sayı	6,00	-	-	-	8,00	8,00
18	Yabancı uyruklu akademisyen sayısı	Sayı	40,00	-	-	-	25,00	25,00
19	Yabancı uyruklu öğrenci sayısı	Sayı	6.500,00	-	-	-	5.027,00	5.027,00
20	Yan dal ve çift ana dal programından mezun olanların toplam mezun sayısına oranı	Oran	0,005	-	-	-	0,005	0,005

Yıl:	2020
Programın Adı:	YÜKSEKÖĞRETİM
Alt Programın Adı:	YÜKSEKÖĞRETİMDE ÖĞRENCİ YAŞAMI
Alt Program Hedefi:	Yükseköğretim öğrencilerine sunulan beslenme ve barınma hizmetlerinin kalitesinin artırılması; öğrencilerin kişisel ve sosyal gelişimi desteklenerek yaşam kalitesinin yükseltilmesi

Sıra	Gösterge Adı	Ölçü Birimi	Hedeflenen Gösterge Değeri	Gerçekleşme				Yılsonu Değeri
				1. Üç Aylık	2. Üç Aylık	3. Üç Aylık	4. Üç Aylık	
1	Barınma hizmetlerinden yararlanan öğrenci sayısı	Sayı	240,00	-	-	-	258,00	258,00
2	Beslenme hizmetlerinden yararlanan öğrenci sayısı	Sayı	925.000,00	-	-	-	208.699,00	208.699,00
3	Öğrenci başına düşen sosyal donatı alanı	Metrekare	2,50	-	-	-	2,38	2,38
4	Öğrenci kulüp ve topluluk sayısı	Sayı	109,00	-	-	-	97,00	97,00
5	Sosyal, kültürel ve sportif faaliyet sayısı	Sayı	470,00	-	-	-	56,00	56,00
6	Yükseköğretimde öğrenci başına barınma harcaması	TL	427,00	-	-	-	331,62	331,62
7	Yükseköğretimde öğrenci başına beslenme harcaması	TL	5,10	-	-	-	14,69	14,69
8	Yükseköğretimde öğrenci yaşamından memnuniyet oranı	Oran	0,85	-	-	-	0,99	0,99

Form 4: Performans Göstergesi Sonuçları Formu

Program	Alt Program	Alt Program Hedefi	Performans Göstergesi	Hedeflenen Gösterge Değeri	Yılsonu Gerçekleşme Değeri
ARAŞTIRMA, GELİŞTİRME VE YENİLİK	YÜKSEKÖĞRETİMDE BİLİMSEL ARAŞTIRMA VE GELİŞTİRME	Yükseköğretim kurumlarında inovasyon amaçlı bilimsel çalışmaların artırılması	Ar-ge'ye harcanan bütçenin toplam bütçeye oranı	0,03	0,03
			Ar-ge sonucu ortaya çıkan ürünlere ilişkin alınan patent sayısı	11,00	42,00
			Ar-ge sonucu ticarileştirilen ürün sayısı	10,00	11,00
			Araştırma merkezleri gelir miktarı	431.438.845,00	410.166.722,91
			Araştırma merkezlerinin sanayi ile yaptığı proje sayısı	10,00	-
			BAP kapsamında desteklenen araştırma projeleri sayısı	270,00	140,00
			Öğretim elemanı başına düşen ar-ge proje sayısı	0,12	0,09
			Patent, faydalı model ve endüstriyel tasarım başvuru sayısı	25,00	14,00
			Ulusal ve uluslararası kuruluşlar tarafından desteklenen ar-ge projesi sayısı	35,00	80,00
			Uluslararası endekslerde yer alan bilimsel yayın sayısı	2.830,00	842,00
			HAYAT BOYU ÖĞRENME	YÜKSEKÖĞRETİM KURUMLARI SÜREKLİ EĞİTİM FAALİYETLERİ	Toplumun tüm kesimlerine ihtiyaç duyduğu alanlarda eğitimler verilmesi, kamu kurum ve kuruluşları, özel sektör ve uluslararası kuruluşlarla işbirliğinin gelişmesine katkıda bulunulması
Eğitim programlarına başvuran kişi sayısı	910,00	787,00			
Mezunlara yönelik gerçekleştirilen faaliyet sayısı	3,00	6,00			
Sürekli Eğitim Merkezi (SEM) ve Dil Merkezi (DİLMER) tarafından mesleki eğitime yönelik verilen sertifika sayısı	340,00	331,00			
Tamamlanan sosyal sorumluluk projeleri sayısı	21,00	53,00			

Program	Alt Program	Alt Program Hedefi	Performans Göstergesi	Hedeflenen Gösterge Değeri	Yılsonu Gerçekleşme Değeri
			Üniversitenin çevrecilik alanlarında aldığı ödül sayısı	1,00	1,00
TEDAVİ EDİCİ SAĞLIK	TEDAVİ HİZMETLERİ	Tedavi edici sağlık hizmetinin erişilebilir ve etkili olarak sunulmasının sağlanması	Ameliyat sayısı	33.926,00	26.977,00
			Üniversite hastaneleri nitelikli yatak oranı	0,40	0,16
			Üniversite hastaneleri yatak doluluk oranı	0,80	0,63
			Yatan hasta sayısı	49.133,00	39.819,00
YÜKSEKÖĞRETİM	ÖĞRETİM ELEMANLARINA SAĞLANAN BURS VE DESTEKLER	Alanında yetkin, araştırmacı, bilgi üreten ve aktaran akademisyenler yetiştirilmesi	SCI, SCI-Expanded, SSCI ve AHCI kapsamındaki dergilerde öğretim elemanı başına düşen yayın sayısı	0,62	0,72
			Araştırma bursundan yararlanan öğrenci sayısı	66,00	75,00
			YÖK tarafından öncelikli alanlarında sağlanan burslardan yararlanan doktora öğrenci sayısı	50,00	22,00
			YÖK tarafından sağlanan yurt dışında yabancı dil yeterliliklerinin artırılmasına yönelik burslardan yararlanan sayısı	1,00	1,00
			Yükseköğretim Kurulu, Türkiye Bilimler Akademisi ve TÜBİTAK bilim, teşvik ve sanat ödülleri sayısı	1,00	10,00
YÜKSEKÖĞRETİM	ÖN LİSANS EĞİTİMİ, LİSANS EĞİTİMİ VE LİSANSÜSTÜ EĞİTİM	Mesleki yeterlilik sahibi ve gelişime açık mezunlar yetiştirilmesi	Doktora eğitimini tamamlayanların sayısı	140,00	117,00
			Eğitim bilimleri kontenjan doluluk oranı	0,98	0,99
			Eğitimin program süresinde bitirilme oranı	0,61	0,61
			Fen bilimleri kontenjan doluluk oranı	0,98	0,97
			Kütüphanede bulunan basılı ve elektronik kaynak sayısı	4.346.000,00	4.797.870,00
			Kütüphanede bulunan öğrenci başına düşen basılı ve elektronik kaynak sayısı	80,00	92,33
			Kütüphaneden yararlanan kişi sayısı	47.000,00	16.123,00
			Lisansüstü öğrencilerin toplam öğrenciler içindeki payı	0,14	0,11
			Öğrenci başına düşen eğitim alanı	1,55	1,82

Program	Alt Program	Alt Program Hedefi	Performans Göstergesi	Hedeflenen Gösterge Değeri	Yılsonu Gerçekleşme Değeri
			Öğrenci başına düşen kapalı alan	12,70	12,87
			Öğrenci değişim programlarından yararlanan öğrencilerin oranı	0,00	0,00
			Öğretim üyesi başına düşen öğrenci sayısı	25,00	44,49
			Sağlık bilimleri kontenjan doluluk oranı	1,00	1,00
			Sosyal bilimler kontenjan doluluk oranı	0,95	0,98
			Teknokent veya Teknoloji Transfer Ofisi (TTO) projelerine katılan öğrenci sayısı	1.200,00	1.241,00
			Uluslararası kuruluşlarla ortak uygulanan eğitim programı sayısı	5,00	3,00
			Yabancı dilde eğitim veren program sayısı	6,00	8,00
			Yabancı uyruklu akademisyen sayısı	40,00	25,00
			Yabancı uyruklu öğrenci sayısı	6.500,00	5.027,00
			Yan dal ve çift ana dal programından mezun olanların toplam mezun sayısına oranı	0,01	0,01
YÜKSEKÖĞRETİM	YÜKSEKÖĞRETİMDE ÖĞRENCİ YAŞAMI	Yükseköğretim öğrencilerine sunulan beslenme ve barınma hizmetlerinin kalitesinin artırılması; öğrencilerin kişisel ve sosyal gelişimi desteklenerek yaşam kalitesinin yükseltilmesi	Barınma hizmetlerinden yararlanan öğrenci sayısı	240,00	258,00
			Beslenme hizmetlerinden yararlanan öğrenci sayısı	925.000,00	208.699,00
			Öğrenci başına düşen sosyal donatı alanı	2,50	2,38
			Öğrenci kulüp ve topluluk sayısı	109,00	97,00
			Sosyal, kültürel ve sportif faaliyet sayısı	470,00	56,00
			Yükseköğretimde öğrenci başına barınma harcaması	427,00	331,62
			Yükseköğretimde öğrenci başına beslenme harcaması	5,10	14,69
			Yükseköğretimde öğrenci yaşamından memnuniyet oranı	0,85	0,99

ii. Performans denetim sonuçları

Sayıştay Başkanlığınca 2020 yılı içerisinde raporlanan 2019 Yılı Performans Denetim Raporunda herhangi bir denetim bulgusu tespit edilmemiştir. 2020 yılında yapılan performans denetimine ilişkin rapor düzenlenmemiştir.

3. Stratejik Planın Değerlendirilmesi

Performans Hedefi İzleme ve Değerlendirme (PHİD) Formları (*)

Amaç (A1)		EĞİTİM-ÖĞRETİM ALANINI GÜÇLENDİRMEK			
Hedef (H1.1)		Eğitim-öğretim materyallerinin geliştirilmesi ve zenginleştirilmesi (0,40)			
Performans Göstergeleri		Ölçüm Birimi	Hedefe Etkisi (%)	2020 Hedefi	2020 Yıl Sonu Gerçekleşmesi
1.1.1	Dijital ortamda dokümanı bulunan ders sayısı	Sayı	20	7355	16.287
1.1.2	OMÜ adresli temel ders kitabı sayısı	Sayı	20	100	29
1.1.3	Görme engellilere yönelik materyal sayısı	Sayı	20	600	680
1.1.4	OMÜ adresli yabancı dilde materyal sayısı	Sayı	20	214	224
1.1.5	Üye olunan çevrimiçi veri tabanı sayısı	Sayı	20	25	28
Hedef (H1.2)		Eğitim-öğretim hizmetlerinde niteliği artırmak (0,60)			
Performans Göstergeleri		Ölçüm Birimi	Hedefe Etkisi (%)	2020 Hedefi	2020 Yıl Sonu Gerçekleşmesi
1.2.1	(İşyeri eğitimi uygulayan program sayısı / toplam program sayısı) x 100	Yüzde	25	10	10
1.2.2	(Öncelikli alanlardaki program sayısı/toplam program sayısı) x 100	Yüzde	15	19	20
1.2.3	(Akredite olan program sayısı/toplam program sayısı) x 100	Yüzde	25	11	2
1.2.4	Eğiticilerin eğitiminden yararlanmış öğretim elemanı sayısı /toplam öğretim elemanı sayısı	Oran	20	0,22	0,12
1.2.5	Sanayiden derse giren usta öğretici/uzman sayısı	Sayı	15	28	22

Amaç (A2)		ARAŞTIRMA GELİŞTİRME ALANINI GÜÇLENDİRMEK VE BİLGİ TRANSFERİNİ HIZLANDIRMAK			
Hedef (H2.1)		Bilimsel araştırma projelerinin sayısını artırmak (0,35)			
Performans Göstergeleri		Ölçüm Birimi	Hedefe Etkisi (%)	2020 Hedefi	2020 Yıl Sonu Gerçekleşmesi
2.1.1	Öncelikli alanlarda desteklenen proje sayısı/desteklenen toplam proje sayısı	Oran	15	0,08	0,14
2.1.2	Kamu-Sanayi-Paydaş işbirliği ile yapılan proje sayısı	Sayı	25	32	7
2.1.3	Ulusal Proje Sayısı/Toplam Öğretim üyesi sayısı	Oran	20	0,33	0,21
2.1.4	Çok disiplinli proje sayısı/toplam proje sayısı	Oran	20	0,17	0,17
2.1.5	Ulusal dış kaynaklarca desteklenen proje bütçesi/toplam AR-GE bütçesi	Oran	20	0,36	0,50
Hedef (H2.2)		OMÜ adresli makale, kitap, atıf, patent, faydalı model ve ticari ürün sayısını artırmak (0,25)			
Performans Göstergeleri		Ölçüm Birimi	Hedefe Etkisi (%)	2020 Hedefi	2020 Yıl Sonu Gerçekleşmesi
2.2.1	SCI, SCI-expanded, SSCI ve AHCI tarafından taranan dergilerdeki OMÜ adresli makale sayısı/toplam öğretim üyesi sayısı	Oran	25	0,74	0,72
2.2.2	SCI-Expanded, SSCI ve AHCI indekslerinde taranan dergilerde yer alan OMÜ adresli atıf sayısı/toplam öğretim üyesi sayısı	Oran	25	9,5	11,97
2.2.3	Patent/faydalı model/endüstriyel tasarım/ticari ürün sayısı	Sayı	20	47	65
2.2.4	Proje (TÜBİTAK, BAP, SANTEZ vb.) ile desteklenen lisansüstü tez sayısı	Sayı	15	214	282
2.2.5	Tamamlanan lisansüstü tez sayısı / lisansüstü tez hazırlanan birimde çalışan öğretim üyesi sayısı	Oran	15	1,85	0,32
Hedef (H2.3)		Bilimsel araştırma alt yapısını güçlendirmek (0,20)			
Performans Göstergeleri		Ölçüm Birimi	Hedefe Etkisi (%)	2020 Hedefi	2020 Yıl Sonu Gerçekleşmesi
2.3.1	Konu bazında kurulmuş faal enstitü sayısı	Sayı	50	1	1
2.3.2	Akredite araştırma laboratuvarı sayısı	Sayı	25	3	0
2.3.3	Araştırma projelerinin toplumsal etki puanı	Sayı	25	35	32,39
Hedef (H2.4)		AR-GE faaliyetlerinden üretilen bilgiyi yaymak (0,20)			
Performans Göstergeleri		Ölçüm Birimi	Hedefe Etkisi (%)	2020 Hedefi	2020 Yıl Sonu Gerçekleşmesi
2.4.1	(Uluslararası bilimsel etkinliklere katılan akademik personel sayısı/toplam akademik personel sayısı) x 100	Yüzde	15	43	8
2.4.2	Uluslararası düzeyde düzenlenen sergi/gösterim/bienal vb. faaliyetlere katılımcı sayısı	Sayı	15	98	42
2.4.3	Üniversitemiz tarafından düzenlenen uluslararası kongre, sempozyum, konferans, seminer, panel sayısı	Sayı	20	32	4
2.4.4	SCI-expanded, SSCI, AHCI dizinlerinde yer alan OMÜ adresli dergi sayısı	Sayı	25	1	0
2.4.5	TTO'da yapılan toplam kontratlı ar-ge sayısı	Sayı	25	9	0

Amaç (A3)		TOPLUMA HİZMETTE NİTELİĞİ ARTIRMAK			
Hedef (H3.1)		Paydaşlara ulusal ve uluslararası standartlarda ürün ve hizmet sunmak (0,30)			
Performans Göstergeleri		Ölçüm Birimi	Hedefe Etkisi (%)	2020 Hedefi	2020 Yıl Sonu Gerçekleşmesi
3.1.1	Sağlık Uygulama ve Araştırma Merkezi Hastanesinin Sağlık Bakanlığı Sağlıkta Kalite Standartları değerlendirme puanı	Sayı	20	85	82,04
3.1.2	Sağlık Uygulama ve Araştırma Merkezi Hastanesinde hekim başına hasta sayısı	Oran	20	1.100	850
3.1.3	Ağız ve Diş Sağlığı Eğitim Araştırma Hastanesi'nde diş hekimi başına hasta sayısı (hasta sayısı /diş hekimi)	Oran	20	1000	734,01
3.1.4	Verilen veteriner hizmeti sayısı / Verilmesi gereken toplam hizmet sayısı	Oran	20	0,75	0,91
3.1.5	Topluma sunulan sanatsal ürün/performans sayısı	Sayı	20	10	19
Hedef (H3.2)		Üniversitemiz ürün ve hizmetlerinin kalitelerini belgelemek ve paydaşların memnuniyet düzeyini artırmak (0,35)			
Performans Göstergeleri		Ölçüm Birimi	Hedefe Etkisi (%)	2020 Hedefi	2020 Yıl Sonu Gerçekleşmesi
3.2.1	Kalite belgesi alınan süreç sayısı	Sayı	25	24	19
3.2.2	Öğrenci memnuniyet düzeyi	Yüzde	20	85	79,22
3.2.3	Sağlık Uygulama ve Araştırma Merkezi Hastanesinde hasta memnuniyet düzeyi	Yüzde	20	85	81
3.2.4	Ağız ve Diş Sağlığı Eğitim Araştırma Hastanesi'nde hasta memnuniyet düzeyi	Yüzde	20	85	57,4
3.2.5	Sanatsal ürün/performanstan memnuniyet düzeyi	Yüzde	15	80	-
Hedef (H3.3)		Toplumsal sorunlara odaklanmak ve çözüme katkı sağlamak (0,35)			
Performans Göstergeleri		Ölçüm Birimi	Hedefe Etkisi (%)	2020 Hedefi	2020 Yıl Sonu Gerçekleşmesi
3.3.1	Sosyal sorunlarla ilgili farkındalık çalışması sayısı	Sayı	20	167	125
3.3.2	OMÜ tarafından üretilen sosyal sorumluk projeleri sayısı	Sayı	30	32	7
3.3.3	Halk sağlığı ile ilgili farkındalık çalışması sayısı	Sayı	15	11	12
3.3.4	Toplumsal sorunlara odaklanmış kültürel ve sanatsal etkinlik sayısı	Sayı	20	97	30
3.3.5	Toplumla doğrudan etkileşimle ilgili birimde görevli yetkin personel sayısı	Sayı	15	2883	2862

Amaç (A4)		PAYDAŞ İŞBİRLİĞİNİ GELİŞTİRMEK VE NİTELİĞİNİ ARTIRMAK			
Hedef (H4.1)		İç paydaşların etkileşimini artırmak (0,30)			
Performans Göstergeleri		Ölçüm Birimi	Hedefe Etkisi (%)	2020 Hedefi	2020 Yıl Sonu Gerçekleşmesi
4.1.1	(Sonuçlandırılan öğrenci başvuru sayısı / Toplam öğrenci başvuru sayısı) x 100	Yüzde	20	82	95
4.1.2	(Sonuçlandırılan idari personel başvuru sayısı / Toplam idari personel başvuru sayısı) x 100	Yüzde	15	89	92
4.1.3	(Sonuçlandırılan akademik personel başvuru sayısı / Toplam akademik personel başvuru sayısı) x 100	Yüzde	15	87	40
4.1.4	İdari personel memnuniyet oranı	Yüzde	25	85	79,44
4.1.5	Akademik personel memnuniyet oranı	Yüzde	25	85	81,75
Hedef (H4.2)		Dış paydaşların etkileşimini artırmak (0,70)			
Performans Göstergeleri		Ölçüm Birimi	Hedefe Etkisi (%)	2020 Hedefi	2020 Yıl Sonu Gerçekleşmesi
4.2.1	Dış paydaşlar ile stratejik yönelim hakkında Kalite Komisyonu tarafından düzenlenen etkinlik sayısı	Sayı	15	1	1
4.2.2	Özel Sektör ve kamu işbirliği ile yapılan ar-ge çalışması sayısı	Sayı	20	12	2
4.2.3	Özel sektörün ar-ge için üniversiteye aktardığı kaynak (milyon TL)	Sayı	25	0,28	0,11
4.2.4	Üniversite-Özel Sektör İşbirliği ile üretilmiş patent/ticari ürün sayısı	Sayı	25	1	3
4.2.5	İşyeri eğitimi ve staj yapılan firma/kuruluş sayısı	Sayı	15	1.790	454

Amaç (A5)		ULUSLARARASILAŞMAYI GELİŞTİRMEK			
Hedef (H5.1)		Eğitim-öğretimde uluslararasılaşmayı artırmak (0,70)			
Performans Göstergeleri		Ölçüm Birimi	Hedefe Etkisi (%)	2020 Hedefi	2020 Yıl Sonu Gerçekleşmesi
5.1.1	(Yabancı dilde açılan program sayısı/toplam program sayısı) x 100	Yüzde	25	1,75	1
5.1.2	Yurtdışı üniversitelerle imzalanan protokol sayısı	Sayı	15	66	61
5.1.3	Uluslararası değişim programları kapsamında öğrenci hareketliliği sayısı	Sayı	15	164	45
5.1.4	Yabancı uyruklu öğrenci sayısı/Toplam öğrenci sayısı	Oran	20	0,093	0,097
5.1.5	Uluslararası ortak lisansüstü program sayısı	Sayı	25	5	3
Hedef (H5.2)		Araştırma faaliyetlerinde uluslararasılaşmayı artırmak (0,30)			
Performans Göstergeleri		Ölçüm Birimi	Hedefe Etkisi (%)	2020 Hedefi	2020 Yıl Sonu Gerçekleşmesi
5.2.1	BAP'tan yurt dışı desteği sağlanan araştırmacı sayısı	Sayı	25	19	1
5.2.2	(Uluslararası proje ortaklığı ile desteklenen proje sayısı/desteklenen toplam proje sayısı) x100	Yüzde	20	29	2
5.2.3	Uluslararası dış kaynaklarca desteklenen proje bütçesi /toplam AR-GE bütçesi	Oran	30	0,07	0,09
5.2.4	Yabancı uyruklu öğretim üyesi sayısı/toplam öğretim üyesi sayısı	Oran	25	0,04	0,01

(*)2019-2023 yıllarını kapsayan III.Stratejik planımızın 2020 yılı performans göstergelerine ilişkin değerlendirmeler, Raporun "D.Değerlendirme" başlığı altında yapılmıştır.

4. Performans Bilgi Sisteminin Değerlendirilmesi

Kalite Yönetim Sistemi; Ondokuz Mayıs Üniversitesi'nin kaynakları etkin kullanan, sürekli iyileştirme felsefesini benimseyen, bağımsız tüm birimlerini bütüncül bir sistem içerisinde değerlendiren ve paydaşlarını sisteme dahil eden bir kalite yönetim anlayışına uygun olarak tasarlanan bir yazılımdır. "Kalem" adını verdiğimiz bu yazılımla eğitim-öğretim ve araştırma faaliyetleri ile idarî hizmet süreçlerinin, kuruma ait risklerin değerlendirilmesi ve iyileştirme uyarlamaları yapılabilmektedir. Performans Bilgi Sistemi Kalite Yönetim Sistemi ile yürütülmektedir.

IV. Kurumsal Kabiliyet ve Kapasitenin Değerlendirilmesi

A. Stratejik Planda Öngörülme Yen Kurumsal Kapasite İhtiyaçları

Tüm dünyada olduğu gibi ülkemizi de etkileyen Covid-19 pandemisi nedeniyle yüz yüze eğitim yapısından online eğitim sistemine geçilmesi ile online eğitim alt yapısının güçlendirilmesine ihtiyaç duyulmuştur.

Ayrıca yine pandemi dolayısıyla artan acil ve yoğun bakım sağlık hizmeti ihtiyacını karşılamak üzere acil servis ek binası projesi revizesine ve yoğun bakım servis kapasitesinin artırılmasına ihtiyaç duyulmuştur.

B. Üstünlükler

Kalite Güvence Sistemi

- Üniversite yönetiminin iç ve dış paydaşlarla iletişim kanallarının açık olması,
- Üniversite Danışma Kurulunun etkin bir şekilde çalışması,
- Kalite Yönetim Sisteminin kurulmuş ve belgelendirilmiş olması,
- Kurumun temel politikaları ile iç güvence sisteminin ilişkili olması,
- Paydaş geri bildirim yönetim sisteminin kurulmuş ve belgelendirilmiş olması,
- KALEM'in etkin bir şekilde kullanılıyor olması,
- Stratejik plan, iç kontrol eylem planı, iç ve dış değerlendirme sonuçları ile paydaş geri bildirimlerine dayalı olarak hazırlanan eylem planının bütüncül bir şekilde uygulanıyor ve izleniyor olması,
- Gözden geçirme mekanizmalarının veri toplama analiz ve değerlendirme takvimi ile düzenli olarak yapılıyor olması,
- OKA, DOKAP, KÜSİ toplantılarının ilişkili paydaşlarla düzenli olarak gerçekleştiriliyor olması,

Eğitim Öğretim

- Öğrenci bilgi paketlerinin TYYÇ ve Bologna süreciyle uyumlu olması,
- Bazı eğitim programlarında iş yeri eğitiminin varlığı,
- Eğitim öğretim performansının düzenli olarak izleniyor olması,
- YÖS sınavlarının etkin yapılıyor olması,
- Uluslararası öğrenci sayısının Türkiye ortalamasının üzerinde olması,
- Yeni kayıt yaptıran öğrencilere yönelik oryantasyon eğitiminin veriliyor olması,
- Mezun olan öğrencilere İngilizce diploma eki veriliyor olması,
- Güçlü bir eğitimci kadrosuna sahip olması,
- Psikoloji Uygulama ve Araştırma Merkezinin (PUAMER) üniversitemiz personeline, öğrencilerimize, üniversite dışındaki kişilere psikolojik danışma hizmeti sunuyor olması,

- Özel yaklaşım gerektiren öğrencilere (uluslararası öğrenciler, engelli öğrenciler vb.) özel önem verilmesi ve şartlarının sürekli iyileştiriliyor olması,
- Öğrenci değişim programlarının varlığı,
- OMÜ Öğrenci Senatosu'nun kurulmuş olması ve karar mekanizmalarında etkin olarak yer alması,

Araştırma ve Geliştirme

- Araştırma-geliştirme faaliyetlerinin ulusal/bölgesel/yerel kalkınma hedefleriyle ve stratejik plan çerçevesinde belirlenen amaç ve hedeflerle uyumlu yürütülüyor olması,
- Araştırma-geliştirme süreçlerinin yönetimi ve organizasyonel yapısının kurumsal tercihler yönünde uygulamaya konulmuş olması,
- Araştırma ve geliştirme faaliyetleri için uygun fiziki alt yapı ve mali kaynaklar oluşturulmuş ve bunların etkin şekilde kullanımını sağlamaya yönelik tedbirlerin alınmış olması,
- Araştırmacıları destekleyici ve yönlendirici bir araştırma yönetim modelinin benimsenmesi,
- Araştırma politikalarının, iç ve dış paydaşlarla işbirliğini ve kurum dışı fonlardan yararlanmayı teşvik ediyor olması,
- Öğretim elemanlarının araştırma yetkinliğini artırmaya yönelik uygulamaların bulunması,
- OMÜ web sitesi üzerinden sorgulanabilen araştırmacı veri tabanı ile laboratuvar altyapısının her yıl güncelleniyor olması,
- "OMÜ Projelerinin Toplumsal Katkı Değerlendirme Modeli"nin uygulamaya geçirilmiş olması,
- Proje Yönetim Ofisin, Samsun Teknopark ve Teknoloji Transfer Ofisinin etkin faaliyet gösteriyor olması.

Toplumsal Katkı

- Toplumsal katkı faaliyetlerinde niteliğin artırılmasının OMÜ stratejik planında stratejik amaç olarak tanımlanmış olması,
- Topluma hizmet politikasının diğer politika belgeleriyle ilişkili ve yerel, bölgesel, ulusal ve uluslararası kalkınma hedefleriyle uyumlu olması,
- Toplumsal katkı faaliyetleri için uygun bir alt yapıya ve nitelikli insan kaynağına sahip olması,
- Toplumsal katkı performansının, performans göstergeleri ve izleme kriterleri kullanılarak yazılım üzerinden izlenebiliyor olması.

Yönetim Sistemi

- Üst yönetimin akredite olmak isteyen birimlere destek olması,
- Araştırma ve eğitim alt yapısı güçlü, barınma, beslenme, kültürel ve sosyal imkânları geniş doğal ve güvenli kampüslerin varlığı,

- Yöneticilerin ulaşılabilir olması,
- Karar alma mekanizmalarında çok sesliliği destekleyen demokratik yönetim anlayışının bulunması.

C. Zayıflıklar

Kalite Güvence Sistemi

- Akran değerlendirme sisteminin yeterli düzeyde olmaması,
- Yöneticilerin liderlik özelliklerinin izlenmesi ve geliştirilmesi ile ilgili uygulamaların istenilen düzeyde olmaması,
- Kalite komisyonunun dış paydaşlarla olan etkileşiminin yeterli düzeyde olmaması,
- Kalite kültürünü ölçmek ve izlemek için kullanılan yöntemlerin bütünleştirilememiş olması,
- OMÜ'nün alt yapısının uluslararasılaşma politikasına uyumlu olacak şekilde geliştirilme ihtiyacı,
- Mezunlarla olan etkileşimin yeterli düzeyde olmaması.

Eğitim Öğretim

- Uluslararasılaşma açısından akademik kadronun yabancı dil yetkinliğinin geliştirilmesi ihtiyacının olması,
- Bazı birimlerde öğretim üyesi başına düşen öğrenci sayısının fazla olması,
- Akredite olan program sayısının yeterli düzeyde olmaması,
- Lisansüstü düzeyde uluslararası öğrenci kabulünün istenen seviyede olmaması,
- Yaşam boyu eğitimin niteliğinin ve tanınırlığının istenilen düzeyde olmaması,
- Program çıktılarında ulaşma düzeyinin etkin bir şekilde izlenemiyor olması,
- Yabancı dilde program sayısının yeterli düzeyde olmaması,
- Eğitim öğretimde yenilikçi uygulamaların istenilen düzeyde olmaması,
- Öğrencilerin sosyal sorumluluk projelerine katılımının yeterli düzeyde olmaması,

Araştırma ve Geliştirme

- Araştırma ve geliştirme faaliyetleri sonuçlarının dış paydaşlarla istenilen düzeyde değerlendirilememesi ve önlem alınmaması,
- Misafir araştırmacılara ilişkin süreçlerin bütüncül olarak tanımlanmamış olması,
- Ulusal ve uluslararası düzeyde araştırma ağlarına katılımın yeterli düzeyde olmaması,
- OMÜ'nün araştırmalarının görünürlüğünün istenilen düzeyde olmaması,
- Araştırma ile eğitim-öğretim süreçleri arasındaki ilişkinin yeterli düzeyde olmaması.

Toplumsal Katkı

- Toplumsal katkı faaliyetlerinin planlanması, uygulanması ve izlenmesinde bütüncül yaklaşımın tam olarak sağlanamaması,
- OMÜ'ye özgü toplumsal katkı yönetim modelinin hazırlanmamış olması,
- Dış kaynaklı sosyal sorumluluk projelerinin istenilen seviyede olmaması.

Yönetim Sistemi

- Bilgi güvenliği ve enerji yönetim sistemine yönelik faaliyetlerin ulusal ve uluslararası standartlara uygun hale getirilmemiş olması,
- İş analizi güncellemesinin yeterli düzeyde olmaması.

D. Değerlendirme

OMÜ'nün 2019-2023 yıllarını kapsayan üçüncü stratejik plan döneminin ikinci yılında eğitim-öğretim ile ilgili stratejik hedeflerinin %74,66'sına ulaşılmıştır. Stratejik plan döneminin sonunda ulaşılmaması düşünülen hedefin ise %34,93'ü gerçekleştirilmiştir. İşyeri eğitiminin yaygınlaştırılması, öncelikli alanlarda program sayısının artırılması, ders dokümanlarının dijital ortamda paylaşılması, görme engellilere yönelik eğitim öğretim materyali sayısının artırılması, Üye olunan çevrim içi veri tabanı sayısı ve Yabancı dilde hazırlanan eğitim öğretim materyali sayısı hedeflerinin üzerine çıkmıştır. Ancak söz konusu dönemde eğitim öğretim faaliyetleri ile ilgili hedefleri izlemek üzere belirlenen performans göstergelerinin bir kısmında belirlenen hedeflere ulaşılamamıştır. Bunlar aşağıda belirtilmiştir.

1. OMÜ adresli temel ders kitabı sayısının istenilen düzeye çıkarılamaması,
2. Akredite olan program sayısının istenilen düzeyde olmaması,
3. Eğiticilerin eğitiminden yararlanmış öğretim elemanı sayısının yetersiz olması
4. Sanayiden derse giren usta öğretici sayısının istenilen düzeyde olmaması

OMÜ, 2020 yılında araştırma geliştirme ile ilgili stratejik hedeflerinin %69,32'sine ulaşılmıştır. Stratejik plan döneminin sonunda ulaşılmaması düşünülen hedefin %30,04'ü gerçekleştirilebilmiştir. Söz konusu dönemde araştırma geliştirme faaliyetleri ile ilgili hedeflere ulaşılamamasına sebep olan hususlar aşağıdaki gibidir:

1. Kamu sanayi işbirliği ile hazırlanan proje sayısının yeterli düzeyde olmaması,
2. Ulusal Proje Sayısının azlığı,
3. Tamamlanan lisansüstü tez sayısının azlığı,

4. Akredite araştırma laboratuvar sayısının azlığı,
5. Uluslararası bilimsel etkinliklere katılan akademik personel sayısının azlığı,
6. Uluslararası düzeyde düzenlenen sergi/gösterim/bienal vb. faaliyetlere katılımcı sayısının azlığı,
7. Üniversitemiz tarafından düzenlenen uluslararası kongre, sempozyum, konferans, seminer, panel sayısının azlığı,
8. TTO'da yapılan toplam kontratlı ar-ge sayısının azlığı,

OMÜ'nün 2020 yılında topluma hizmet ile ilgili stratejik hedeflerinin %71,84'üne ulaşılmıştır. Stratejik plan döneminin sonunda ulaşılması düşünülen hedefin ise %34,37'si gerçekleştirilmiştir. Söz konusu dönemde topluma hizmet faaliyetleri ile ilgili hedefleri izlemek üzere belirlenen performans göstergelerinin bir kısmında belirlenen hedeflere ulaşılamamıştır. Bunlar aşağıda belirtilmiştir.

1. OMÜ tarafından üretilen sosyal sorumluk projeleri sayısı,
2. Toplumsal sorunlara odaklanmış kültürel ve sanatsal etkinlik sayısı

OMÜ belirlediği idari stratejik hedeflerin 2020 yılında %66,66'sına ulaşmıştır. Stratejik plan döneminin sonunda ulaşılması düşünülen hedefin %26,47'si gerçekleştirilmiştir. Söz konusu dönemde idari stratejik hedeflere ulaşılamamasına sebep olan hususlar aşağıdaki gibidir:

1. Özel sektörün ar-ge için üniversiteye aktardığı kaynak (milyon TL) miktarının yetersiz olması
2. Özel Sektör ve kamu işbirliği ile yapılan ar-ge çalışması sayısının yetersiz olması
3. Sonuçlandırılan akademik personel başvuru sayısının azlığı
4. İşyeri eğitimi ve staj yapılan firma/kuruluş sayısının azlığı

OMÜ belirlediği uluslararasılaşma hedeflerinin 2020 yılında %51,44'üne ulaşmıştır. Stratejik plan döneminin sonunda ulaşılması düşünülen hedefin %30,29'u bu yıl gerçekleştirilmiştir. Ancak söz konusu dönemde uluslararasılaşma ile ilgili hedefleri izlemek üzere belirlenen performans göstergelerinin bir kısmında belirlenen hedeflere ulaşılamamıştır. Bunlar aşağıda belirtilmiştir.

1. Yabancı dilde açılan program sayısının istenilen düzeyde olmaması
2. Uluslararası değişim programları kapsamında öğrenci hareketliliği sayısı
3. Uluslararası ortak lisansüstü program sayısı
4. BAP'tan yurt dışı desteği sağlanan araştırmacı sayısı
5. Uluslararası proje ortaklığı ile desteklenen proje sayısı
6. Yabancı uyruklu öğretim üyesi sayısı

V. ÖNERİ VE TEDBİRLER

OMÜ köklü ve akademik kadrosu güçlü olan üniversitelerden biridir. OMÜ mezunu her öğrenci, aldığı eğitim alanında kendinden beklenen mesleki yeterliliğe haiz olmalıdır. Bunun için de eğitim politikamızın baştan revize edilmesi gerekmektedir.

Dezavantajlı öğrencilerin ihtiyaç duyacakları her türlü eğitim-öğretim materyalinin nitelik ve nicelik olarak artırılması, öncelikli alanlarda çok disiplinli lisansüstü programların açılması ve bu alanlarda doktoralı eleman sayısının artırılması eğitim öğretim hedeflerine ulaşmada başarı sağlayacaktır.

Ar-Ge merkezlerinin faaliyetleri gözden geçirilerek faaliyet göstermeyenlerin kapatılması, diğerlerinin eksiklikleri giderilerek performanslarının artırılması ve günümüz şartlarında ihtiyaç duyulan bilimsel ve toplumsal katma değeri yüksek çıktılar oluşturabilecek yeni Ar-Ge merkezlerinin kurulumu yapılmalıdır.

Eğitim öğretimde uluslararasılaşma kapsamında; yabancı dilde eğitim veren program sayısı arttırılmalı ve bu programlarda eğitim verebilecek dil seviyesi yüksek yükseköğretim elemanı temin edilmelidir.

OMÜ Ar-Ge alanında; ülke ve bölge ihtiyaçlarına göre, patent, faydalı model ve yeni ürün geliştirme alanında disiplinler arası çalışmalarda yetkinliğini artırmalıdır. Bu amaçla ortak çalışabilecek Ar-Ge merkezleri oluşturulmalı, üniversite – sanayi işbirliğini tesis etmek için dijital platformlar da dahil yeni atılımlar yapılmalıdır.

EK-1

İÇ KONTROL GÜVENCE BEYANI

Üst yönetici olarak yetkim dahilinde;

Bu raporda yer alan bilgilerin güvenilir, tam ve doğru olduğunu beyan ederim.

Bu raporda açıklanan faaliyetler için bütçe ile tahsis edilmiş kaynakların, planlanmış amaçlar doğrultusunda ve iyi mali yönetim ilkelerine uygun olarak kullanıldığını ve iç kontrol sisteminin işlemlerin yasallık ve düzenliliğine ilişkin yeterli güvenceyi sağladığımı bildiririm.

Bu güvence üst yönetici olarak sahip olduğum bilgi ve değerlendirmeler, iç kontroller, iç denetçi raporları ile Sayıştay raporları gibi bilgim dahilindeki hususlara dayanmaktadır.

Burada raporlanmayan, Ondokuz Mayıs Üniversitesi'nin menfaatlerine zarar veren herhangi bir husus hakkında bilgim olmadığını beyan ederim.(Samsun 14/08/2020-31/12/2020)

Prof. Dr. Yavuz ÜNAL

Rektör

EK-2

MALİ HİZMETLER BİRİM YÖNETİCİSİNİN BEYANI

Mali hizmetler birim yöneticisi olarak yetkim dahilinde;

Bu idarede, faaliyetlerin mali yönetim ve kontrol mevzuatı ile diğer mevzuata uygun olarak yürütüldüğünü, kamu kaynaklarının etkili, ekonomik ve verimli bir şekilde kullanılmasını temin etmek üzere iç kontrol süreçlerinin işletildiğini, izlendiğini ve gerekli tedbirlerin alınması için düşünce ve önerilerimin zamanında üst yöneticiye raporlandığını beyan ederim.

İdaremizin 2020 yılı Faaliyet Raporunun “III/A-Mali Bilgiler” bölümünde yer alan bilgilerin güvenilir, tam ve doğru olduğunu teyit ederim. (Samsun²⁷./02/2021)



Birsen KAHRAMANOĞLU
Strateji Geliştirme Daire Başkanı



2020 YILI İDARE FAALİYET RAPORU

V.2

www.omu.edu.tr