



T.C.
2012 ONDOKUZ MAYIS ÜNİVERSİTESİ
İDARE FAALİYET RAPORU



ONDOKUZ MAYIS ÜNİVERSİTESİ
Tel: 0 362 312 19 19
www.omu.edu.tr



T.C.
ONDOKUZ MAYIS ÜNİVERSİTESİ
İDARE FAALİYET RAPORU

2012

Hazırlayanlar

Birsen KAHRAMANOĞLU
Strateji Geliştirme Daire Başkanı

Havva B. DEMİR
Şube Müdürü

Aylin SEZGİN KELEŞ
Memur

Nihan YÜCEL
Mali Hizmetler Uzman Yrd.

Hüseyin ERİŞGİN
Memur

Mehmet SATILMIŞ
Mali Hizmetler Uzman Yrd.

Sinan İME
Grafik Tasarım

Semra SOYSAL
Bilgisayar İşletmeni

Selma BEŞİKÇİ
Daimi İşçi

ONDOKUZ MAYIS ÜNİVERSİTESİ
Kurupelit Kampüsü 55139 Atakum / Samsun
Tel: 0. 362. 312 19 19
www.omu.edu.tr

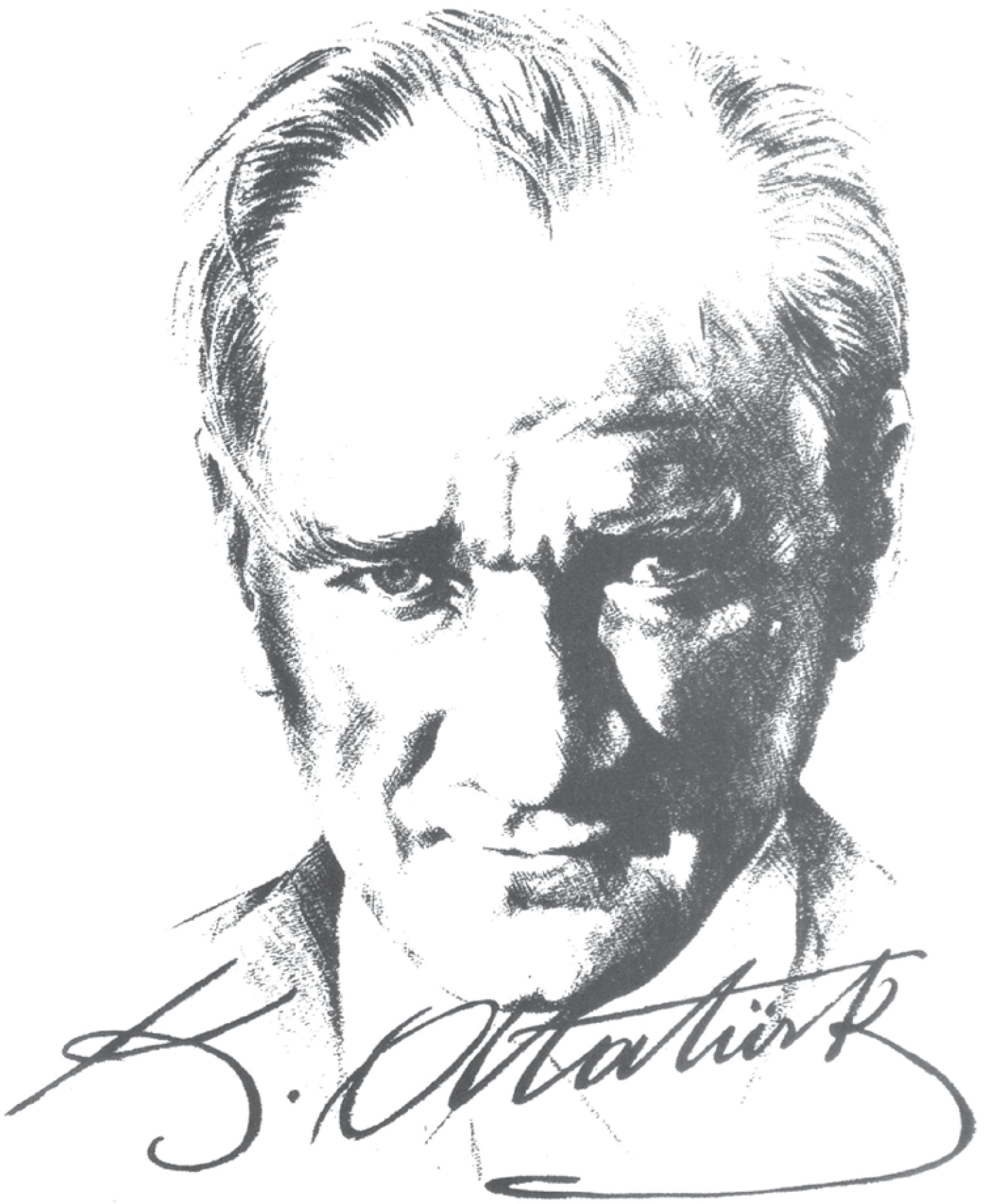

Hiç bir zafer gâye değildir. Zafer, ancak kendisinden daha büyük olan gâyeyi elde etmek için gerekir en belli başlı vasıtaadır. Gâye, fikirdir.



Eğitimin niteliğini yükseltme, alt yapı eksikliklerini giderme, bilimsel ve teknolojik çalışmalarını ve iş birliklerini artırma, toplumla ilişkilerimizi daha da geliştirme amaçlı çalışmalarımız sürmektedir. Üniversitemiz mensuplarındaki mevcut heves ve heyecan, Üniversitemizi hep daha iyiye, daha ileriye taşıyacak; özenilen üniversite özelliğinin sürmesini sağlayacaktır.

ÜST YÖNETİCİ SUNUŞU

Üniversitemiz 2009-2013 Stratejik Planındaki hedeflerini gerçekleştirme sürecinde 4 yılını geride bıraktı. Bu süreç içerisinde; Performans esaslı bütçemiz, Stratejik Planımıza göre gerçekleştirildi. Faaliyetlerimizi gerçekleştiren kamu kaynaklarının etkin, ekonomik ve verimli kullanılması sağlandı.

Otuz sekiz yılı geride bırakan Üniversitemiz özellikle çevre ülkelerin gençleri için cazip bir eğitim merkezi haline getirildi. 64 farklı ülkeden gelen uluslararası öğrenci sayımız 1080'e ulaştı. Bununla yetinmeyip 2012 yılı içinde dünya ülkelerine de açılım yapılarak uluslararası bir üniversite olma hedefimiz için girişimlerimiz devam etti. Dinamik bir yapısı olan BOLOGNA süreci kapsamındaki çalışmalar, eğitimin niteliğini daha da arttırabilmek için artarak devam etmektedir. Üstlendiğimiz misyondan dolayı; bölgenin ekonomik ve kültürel kalkınmasına katkı sağlamak için sanayi-üniversite ve şehir-üniversite ilişkilerini gerçekleştirebilmek adına Üniversitemiz bünyesinde daha önceki yıllarda kurulan birimlerimizin çalışmaları arttırıldı. 2012 yılı içinde yine bölgemiz için önem arz eden yeni fakülteler kuruldu, çeşitli bölüm ve programlar açıldı.

Farklı mekanlardaki öğrenci, öğretici ve öğretim materyallerinin iletişim teknolojileri aracılığıyla bir araya getirildiği kurumsal bir eğitim faaliyeti olan uzaktan eğitim; eğitim kurumlarındaki ders saatlerine yer/zaman açısından katılma imkanı olmayanlar ve başka nedenlerden dolayı eğitim imkanını kaçıranlar için önemli fırsattır. Öğrenmenin yaşı yoktur ilkesi ile bünyemizde hizmet veren Uzaktan Eğitim Merkezimiz, geniş bir öğrenci kitlesi kazanmış olup her sene yeni programlar başlatmaktadır.

Eğitimin niteliğini yükseltme, alt yapı eksikliklerini giderme, bilimsel ve teknolojik çalışmaları ve iş birliklerini artırma, toplumla ilişkilerimizi daha da geliştirme amaçlı çalışmalarımız sürmektedir. Üniversitemiz mensuplarındaki mevcut heves ve heyecan, Üniversitemizi hep daha iyiye, daha ileriye taşıyacak; özenilen üniversite özelliğinin sürmesini sağlayacaktır.

Prof. Dr. Hüseyin AKAN
Rektör

İÇİNDEKİLER

INDEX

I- GENEL BİLGİLER

A- Misyon ve Vizyon	2
B- Yetki, Görev ve Sorumluluklar	3
C- İdareye İlişkin Bilgiler	
1- Fiziksel Yapı	7
2- Teşkilat Yapısı	8
3- Bilgi ve Teknolojik Kaynaklar	11
4- İnsan Kaynakları	14
5- Sunulan Hizmetler	27
6- Yönetim ve İç Kontrol Sistemi	50

II- AMAÇ ve HEDEFLER

A- İdarenin Amaç ve Hedefleri	61
B- Temel Politikalar ve Öncelikler	62

III- FAALİYETLERE İLİŞKİN BİLGİ VE DEĞERLENDİRMELER

A- Mali Bilgiler	
1- Bütçe Uygulama Sonuçları	64
2- Temel Mali Tablolara İlişkin Açıklamalar	76
3- Mali Denetim Sonuçları	79
B- Performans Bilgileri	
1- Faaliyet ve Proje Bilgileri	79

IV- KURUMSAL KABİLİYET ve KAPASİTENİN DEĞERLENDİRİLMESİ

A- Üstünlükler	96
B- Zayıflıklar	96
C- Değerlendirme	97

V- ÖNERİ VE TEDBİRLER

	99
--	----

I- GENEL BİLGİLER

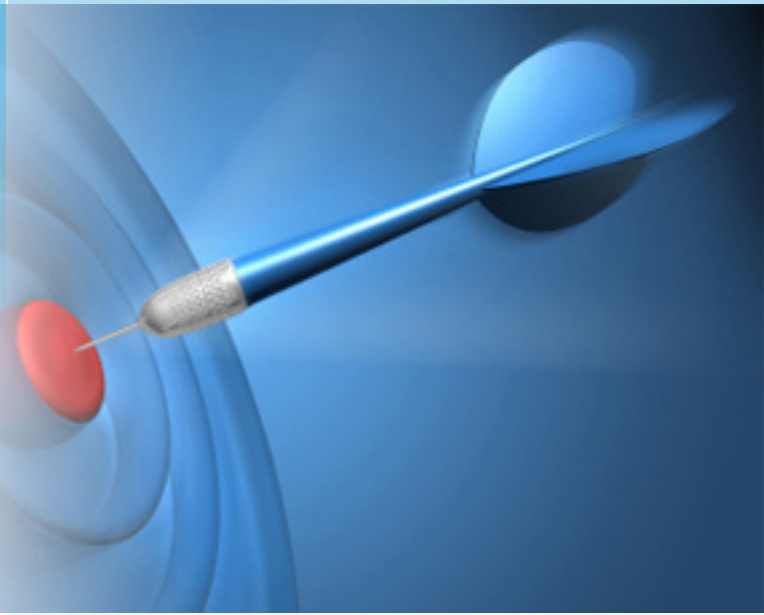

I- GENEL BİLGİLER A- Misyon ve Vizyon

**Misyon (Özgörev):**

Bölgenin ekonomik ve kültürel kalkınmasına katkı sağlamak, sorgulayan ve çözümleyen gençlik yetiştirmek amacıyla gelişen teknolojileri kullanarak evrensel etik değerlere bağlı, öncü, yenilikçi ve kalite anlayışıyla paydaşlarına bilim, eğitim ve sağlık hizmeti sunmaktır.

**Vizyon (Özgörü):**

Bilim ve teknolojide yeniliğin, eğitim ve öğretimde niteliğin, hizmette paydaş memnuniyetinin üst düzeyde olduğu bir üniversite olmaktır.

I- GENEL BİLGİLER

Üniversitelerin kuruluşu ve görevleri, Anayasa'mızın 130 uncu maddesi ve 2547 sayılı Yükseköğretim Kanunu'nun 3 üncü maddesinin (c), (d) ve 12 nci maddesinde belirlenmiştir. Buna göre;

Anayasa'mızın 130 uncu maddesinde;

“Çağdaş eğitim-öğretim esaslarına dayanan bir düzen içinde milletin ve ülkenin ihtiyaçlarına uygun insan gücü yetiştirmek amacı ile; ortaöğretime dayalı çeşitli düzeylerde eğitim-öğretim, bilimsel araştırma, yayın ve danışmanlık yapmak, ülkeye ve insanlığa hizmet etmek üzere çeşitli birimlerden oluşan kamu tüzel kişiliğine ve bilimsel özerkliğe sahip üniversiteler devlet tarafından kanunla kurulur.

Kanunda gösterilen usul ve esaslara göre, kazanç amacına yönelik olmamak şartı ile vakıflar tarafından, devletin gözetim ve denetimine tabi yükseköğretim kurumları kurulabilir...” denilmektedir;

Yükseköğretim Kurumları ve Üniversitelerin tanımı ise 2547 sayılı Kanunun 3 üncü maddesinin (c) ve (d) fıkralarında yapılmıştır.

2547 Sayılı Kanunun Yükseköğretim Kurumlarının görevleri başlıklı 12 nci maddesinde de;

“Bu kanundaki amaç ve ana ilkelere uygun olarak yükseköğretim kurumlarının görevleri;

a) Çağdaş uygarlık ve eğitim-öğretim esaslarına dayanan bir düzen içinde, toplumun ihtiyaçları ve kalkınma planları ilke ve hedeflerine uygun ve ortaöğretime dayalı çeşitli düzeylerde eğitim-öğretim, bilimsel araştırma, yayım ve danışmanlık yapmak,

b) Kendi ihtisas gücü ve maddi kaynaklarını rasyonel, verimli ve ekonomik şekilde kullanarak, milli eğitim politikası ve kalkınma planları ilke ve hedefleri ile Yükseköğretim Kurulu tarafından yapılan plan ve programlar doğrultusunda, ülkenin ihtiyacı olan dallarda ve sayıda insan gücü yetiştirmek,

c) Türk toplumunun yaşam düzeyini yükseltici ve kamuoyunu aydınlatıcı bilim verilerini söz, yazı ve diğer araçlarla yaymak,

d) Örgün, yaygın, sürekli ve açık eğitim yoluyla toplumun özellikle sanayileşme ve tarımda modernleşme alanlarında eğitilmesini sağlamak,

e) Ülkenin bilimsel, kültürel, sosyal ve ekonomik yönlerde ilerlemesini ve gelişmesini ilgilendiren sorunlarını, diğer

B- Yetki, Görev ve Sorumluluklar

kuruluşlarla işbirliği yaparak, kamu kuruluşlarına önerilerde bulunmak suretiyle öğretim ve araştırma konusu yapmak, sonuçlarını toplumun yararına sunmak ve kamu kuruluşlarının istenecek inceleme ve araştırmaları sonuçlandırarak düşüncelerini ve önerilerini bildirmek,

f) Eğitim-öğretim ve seferberliği içinde örgün, yaygın, sürekli ve açık eğitim hizmetini üstlenen kurumlara katkıda bulunacak önlemleri almak,

g) Yörelereindeki tarım ve sanayinin gelişmesine ve ihtiyaçlarına uygun meslek elemanlarının yetişmesine ve bilgilerinin gelişmesine katkıda bulunmak, sanayi, tarım ve sağlık hizmetleri ile diğer hizmetlerde modernleşmeyi, üretimde artışı sağlayacak çalışma ve programlar yapmak, uygulamak ve yapılanlara katılmak, bununla ilgili kurumlarla işbirliği yapmak ve çevre sorunlarına çözüm getirici önerilerde bulunmak,

h) Eğitim teknolojisini üretmek, geliştirmek, kullanmak, yaygınlaştırmak,

ı)Yükseköğretimin uygulamalı yapılmasına ait eğitim-öğretim esaslarını geliştirmek, döner sermaye işletmelerini kurmak, verimli çalıştırmak ve bu faaliyetlerin geliştirilmesine ilişkin gerekli düzenlemeleri yapmaktır.” şeklinde belirtilmiştir.

Üniversite Organlarımız (Rektör, Senato, Üniversite Yönetim Kurulu)

Rektör:

Rektör'ün, 2547 ve 5018 Sayılı Kanuna göre yetki, görev ve sorumlulukları aşağıda belirtilmektedir.

2547 Sayılı Kanuna göre :

- Üniversite kurullarına başkanlık etmek, yükseköğretim üst kuruluşlarının kararlarını uygulamak, üniversite kurullarının önerilerini inceleyerek karara bağlamak ve üniversiteye bağlı kuruluşlar arasında düzenli çalışmayı sağlamak,
- Her eğitim - öğretim yılı sonunda ve gerektiğinde üniversitenin eğitim - öğretim, bilimsel araştırma ve yayım faaliyetleri hakkında Üniversitelerarası Kurula bilgi vermek,
- Üniversitenin yatırım programlarını, bütçesini ve kadro ihtiyaçlarını, bağlı birimlerinin ve üniversite yönetim kurulu ile senatonun görüş ve önerilerini aldıktan sonra hazırlamak ve Yükseköğretim Kuruluna sunmak,

I- GENEL BİLGİLER

B- Yetki, Görev ve Sorumluluklar

- Gerekli gördüğü hallerde üniversiteyi oluşturan kuruluş ve birimlerde görevli öğretim elemanlarının ve diğer personelin görev yerlerini değiştirmek veya bunlara yeni görevler vermek,

- Üniversitenin birimleri ve her düzeydeki personeli üzerinde genel gözetim ve denetim görevini yapmak,

- 2547 Sayılı kanun ile kendisine verilen diğer görevleri yapmak.

Üniversitenin ve bağlı birimlerinin öğretim kapasitesinin rasyonel bir şekilde kullanılmasında ve geliştirilmesinde, öğrencilere gerekli sosyal hizmetlerin sağlanmasında, gerektiği zaman güvenlik önlemlerinin alınmasında, eğitim - öğretim, bilimsel araştırma ve yayım faaliyetlerinin devlet kalkınma plan, ilke ve hedefleri doğrultusunda planlanıp yürütülmesinde, bilimsel ve idari gözetim ve denetimin yapılmasında ve bu görevlerin alt birimlere aktarılmasında, takip ve kontrol edilmesinde ve sonuçlarının alınmasında birinci derecede yetkili ve sorumludur.

5018 Sayılı Kamu Mali Yönetimi ve Kontrol Kanununa göre:

5018 sayılı kanunun 11. maddesine göre Rektörler üniversitelerde üst yönetici sıfatı ile;

- İdarelerinin stratejik planlarının ve bütçelerinin kalkınma planına, yıllık programlara, kurumun stratejik plan ve performans hedefleri ile hizmet gereklerine uygun olarak hazırlanması ve uygulanmasından,

- Sorumlulukları altındaki kaynakların etkili, ekonomik ve verimli şekilde elde edilmesi ve kullanımını sağlamaktan, kayıp ve kötüye kullanımının önlenmesinden,

- Malî yönetim ve kontrol sisteminin işleyişinin gözetilmesi, izlenmesinden

- Bu Kanunda belirtilen görev ve sorumlulukların yerine getirilmesinden Bakana; karşı sorumludurlar.

Üst yöneticiler, bu sorumluluğun gereklerini harcama yetkilileri, malî hizmetler birimi ve iç denetçiler aracılığıyla yerine getirirler.

Senatonun yetki, görev ve sorumlulukları 2547 sayılı kanunun 14. maddesinde belirlenmiştir:

Madde 14-a) Kuruluş ve işleyişi: Senato, rektörün başkanlığında rektör yardımcıları, dekanlar ve her fakülteden fakülte kurullarınca üç yıl için seçilecek birer öğretim üyesi ile rektörlüğe bağlı enstitü ve yüksekokul müdürlerinden teşekkül eder.

Senato, her eğitim-öğretim yılı başında ve sonunda olmak üzere yılda en az iki defa toplanır.

Rektör gerekli gördüğü hallerde senatoyu toplantıya çağırır.

b) Görevleri: Senato, üniversitenin akademik organı olup aşağıdaki görevleri yapar:

1. Üniversitenin eğitim-öğretim, bilimsel araştırma ve yayım faaliyetlerinin esasları hakkında karar almak,

2. Üniversitenin bütününe ilgilendiren kanun ve yönetmelik tasarılarını hazırlamak veya görüş bildirmek,

3. Rektörün onayından sonra resmi gazetede yayınlanarak yürürlüğe girecek olan üniversite veya üniversitenin birimleri ile ilgili yönetmelikleri hazırlamak,

4. Üniversitenin yıllık eğitim-öğretim programını ve takvimini inceleyerek karara bağlamak,

5. Bir sınava bağlı olmayan fahri akademik ünvanlar vermek ve fakülte kurullarının bu konudaki önerilerini karara bağlamak,

6. Fakülte kurulları ile Rektörlüğe bağlı enstitü ve yüksekokul kurullarının kararlarına yapılacak itirazları inceleyerek karara bağlamak,

7. Üniversite Yönetim Kuruluna üye seçmek,

8. Bu kanunla kendisine verilen diğer görevleri yapmak.



I- GENEL BİLGİLER

B- Yetki, Görev ve Sorumluluklar

Üniversite Yönetim Kurulu'nun yetki, görev ve sorumlulukları 2547 sayılı Kanunun 15 inci maddesinde belirtilmiştir.

Madde 15-a. Kuruluş ve işleyişi : Üniversite Yönetim Kurulu; rektörün başkanlığında dekanlardan, üniversiteye bağlı değişik öğretim birim ve alanları temsil edecek şekilde senatoca 4 yıl için seçilecek 3 profesörden oluşur.

Rektör gerektiğinde Yönetim Kurulunu toplantıya çağırır.

Rektör yardımcıları oy hakkı olmaksızın yönetim kurulu toplantılarına katılabilirler.

b. Görevleri : Üniversite Yönetim Kurulu idari faaliyetlerde rektöre yardımcı bir organ olup, aşağıdaki görevleri yapar:

1. Yükseköğretim üst kuruluşları ile senato kararlarının uygulanmasında, belirlenen plan ve programlar doğrultusunda rektöre yardım etmek,
2. Faaliyet plan ve programlarının uygulanmasını sağlamak; Üniversiteye bağlı birimlerin önerilerini dikkate alarak yatırım programını, bütçe tasarısı taslağını incelemek ve kendi önerileri ile birlikte rektörlüğe sunmak,
3. Üniversite yönetimi ile ilgili rektörün getireceği konularda karar almak,
4. Fakülte, enstitü ve yüksekokul yönetim kurullarının kararlarına yapılacak itirazları inceleyerek kesin karara bağlamak,
5. Bu kanun ile verilen diğer görevleri yapmak.

Fakülte Organlarımız;

- Dekan (Yetki, görev ve sorumlulukları 2547 sayılı Kanunun 16-b maddesinde belirtilen dekan, aynı zamanda fakültenin harcama yetkilisidir.)
- Fakülte Kurulu (Yetki, görev ve sorumlulukları 2547 sayılı Kanunun 17 inci maddesinde belirtilmiştir.)
- Fakülte Yönetim Kurulu (Yetki, görev ve sorumlulukları 2547 sayılı Kanunun 18 inci maddesinde belirtilmiştir.)

Enstitü Organlarımız;

- Enstitü Müdürü,
- Enstitü Kurulu,
- Enstitü Yönetim Kuruludur.

Yetki, görev ve sorumlulukları 2547 sayılı Kanunun 19 uncu maddesinde belirtilmiştir. Enstitü Müdürü aynı zamanda enstitünün harcama yetkilisidir.

Yüksekokul Organlarımız;

- Yüksekokul Müdürü
- Yüksekokul Kurulu
- Yüksekokul Yönetim Kurulu

Yetki, görev ve sorumlulukları 2547 sayılı Kanunun 20 nci maddesinde belirtilmiştir. Yüksekokul Müdürü aynı zamanda yüksekokulun harcama yetkilisidir.

Her fakültede dekana bağlı ve fakülte idari yönetiminin başında bir fakülte sekreteri, her enstitüde enstitü müdürüne bağlı enstitü sekreteri, her yüksekokulda da yüksekokul müdürüne bağlı bir yüksekokul sekreteri bulunmaktadır.

İdari Yönetim:

2547 sayılı Kanununa göre İdari yönetimin başı Genel Sekreterdir. Genel sekretere bağlı Genel Sekreter Yardımcıları, Daire Başkanlıkları, Hukuk Müşavirliği, 657 sayılı Devlet Memurları Kanununa tabi memurlar ve diğer görevliler bulunmaktadır. Ayrıca Üniversitemizde; 5018 sayılı Kanuna göre İç Denetim Birim Başkanlığı ve Strateji Geliştirme Daire Başkanlığı oluşturulmuştur.





I- GENEL BİLGİLER

C- İdareye İlişkin Bilgiler

1-Fiziksel Yapı

ONDOKUZMAYIS ÜNİVERSİTESİ 2013 YILI FİZİKİ ALANLAR CETVELİ

S.No	FAKÜLTELER, ENSTİTÜLER, YÜKSEK OKULLAR, SOSYAL ALANLAR KONSERVATUVAR/REKTÖRLÜK/HASTANE DİĞER	İDARİ BİNALAR	EĞİTİM ALANLARI			SOSYAL ALANLAR				SPOR ALANLARI		TOPLAM
			DERSLİK	LABORATUVAR	DİĞER	KANTİN/KAFFE VB	LOJMAN	Yurtlar	Diğer	Açık Spor Tesisler	Kapalı Spor Tesisleri	
FAKÜLTELER												
1	Ali Fuat BAŞGİL Hukuk Fakültesi	1.248	2.204	272		776						4.500
2	Diş Hekimliği Fakültesi	800	6.000	5.200								12.000
3	Eğitim Fakültesi	4.453	18.916	2.499		1.132						27.000
4	Fen Edebiyat Fakültesi	2.015	24.277	2.923		1.000						30.215
5	İktisadi ve İdari Bilimler Fakültesi	2.000	10.000		3.000							15.000
6	İlahiyat Fakültesi	3.872	3.068	70		990						8.000
7	İletişim Fakültesi	Samsun Meslek Yüksek Okulu Binasında geçici olarak hizmet vermektedir.										0
8	Mimarlık Fakültesi	Mühendislik Fakültesi Binasında hizmet vermektedir.										0
9	Mühendislik Fakültesi	5.000	12.000	9.336	288							26.624
10	Tıp Fakültesi Kompleksi	3.495	24.095	10.249	966							38.805
11	Turizm Fakültesi	Samsun Meslek Yüksek Okulu Binasında geçici olarak hizmet vermektedir.										0
12	Veteriner Fakültesi	Tıp Fakültesi Kompleksinde hizmet vermektedir.										0
13	Ziraat Fakültesi	8.817	9.690	3.212	1.331					958		24.008
ENSTİTÜLER												
14	Eğitim Bilimleri Enstitüsü	Eğitim Fakültesinde hizmet vermektedir.										0
15	Fen Bilimleri Enstitüsü	Fen Edebiyat Fakültesinde hizmet vermektedir.										0
16	Güzel Sanatlar Enstitüsü	İlkadım yerleşkesinde hizmet vermektedir.										0
17	Sağlık Bilimleri Enstitüsü	Sağlık Hizmetleri MYO da hizmet vermektedir.										0
18	Sosyal Bilimler Enstitüsü	Eğitim Fakültesinde hizmet vermektedir.										0
YÜKSEK OKULLAR												
19	Sağlık Yüksek Okulu	953	4.500	1.951	1.704							9.108
20	Sivil Havacılık Yüksek Okulu	1.133	2.816		362						1.000	5.311
21	Yabancı Diller Yüksek Okulu	İktisadi İdari Bilimler Fakültesinde hizmet vermektedir.										0
22	Yaşar Doğu Beden Eğt.ve Spor Y.O.	3.465	10.908	140		110					4.902	19.525
MESLEK YÜKSEK OKULLARI												
23	Adalet Meslek Yüksek Okulu	Ali Fuat BAŞGİL Hukuk Fakültesinde hizmet vermektedir.										
24	Alaçam Meslek Yüksek Okulu	1.151	2.491	358								4.000
25	Bafra Meslek Yüksek Okulu	1.114	1.163	356	1.133							3.766
26	Çarşamba Tic.Borsası Meslek Y.O.	350	2.711	439								3.500
27	Havza Meslek Yüksek Okulu	2.047	2.968	583	1.602							7.200
28	Kavak Meslek Yüksek Okulu	490	746	41		223						1.500
29	Samsun Meslek Yüksek Okulu	2.380	10.041	1.598			13.941					27.960
30	Sağlık Hizmetleri M.Y.O.	962	3.040	323		1.812						6.137
31	Terme Meslek Yüksek Okulu	485	291	363	261							1.400
32	Yeşilyurt Demir Çelik M.Y.O.	950	3.008	9.730		1.312						15.000
33	Veziroğlu Meslek Yüksek Okulu	785	2.155	2.510		1.550						7.000
SOSYAL ALANLAR												
34	İnt.Salonu Satış Üniteleri ve Satış Merk.								1.360			1.360
35	Kongre Kültür Merkezi							4.000				4.000
36	Kurupelit Kampüsü Lojmanları						20.080					20.080
37	Kapalı Yüzme Havuzu	400								2.405	12.600	15.405
38	Merkez Kafeterya						1.500					1.500
39	Tek-Mer	1.650										1.650
40	Misafirhane (Konukevi)								3.000			3.000
41	Yatakhane(Tepe Otel)									8.000		8.000
42	Omü Vakfı İlköğretim Okulu	500	3.500									4.000
43	Okul Öncesi Eğitim Binası											
KONSERVATUVAR		200	500									700
44	Konservatuvar		1.980									1.980
REKTÖRLÜK/HASTANE/DİĞER												
45	Rektörlük Binası	11.700			300							12.000
46	Sağlık Uyg.ve Araş.Mer.(Hastane)	6.093	102.000		2.000							110.093
47	Tıbbi Cerrahi Araştırma Lab.Bin.	470	65	1.965								2.500
48	Kardiyoloji Merkezi	4.794	13.945	343								19.082
49	Hayvan Hastanesi	4.383	617									5.000
50	Hemodiyaliz				1.560							1.560
TOPLAM		78.155	279.695	54.461	14.507	8.905	35.521	8.000	8.360	3.363	18.502	509.469
YAPIMI DEVAM EDENLER												
FAKÜLTELER												
51	Havacılık ve Uzay Bilimleri Fakültesi	2.000	8.000	3.000	1.000							14.000
52	Şevket Aşçı Turizm Fakültesi	1.500	6.000	1.000	1.000							9.500
ENSTİTÜLER												
53	Enstitüler ve Uzaktan Eğitim Uyg.Araş.M	1.500	4.000									5.500
MESLEK YÜKSEK OKULLARI												
54	Kavak Meslek Yüksek Okulu	700	3.600		500							4.800
55	Terme Meslek Yüksek Okulu	1.000	3.500				800					5.800
DİĞER												
56	Katlı Otopark ve Heliport								6.000			6.000
57	Öğrenci Yaşam Merkezi							12.000				12.000
58	Gelişimsel Eğitim Uyg.ve Araş.Mer.	224	946		2.580							3.750
TOPLAM		85.079	305.741	58.461	20.087	8.905	36.321	8.000	26.360	3.363	18.502	570.819

I- GENEL BİLGİLER

C- İdareye İlişkin Bilgiler

2- Teşkilat Yapısı

Üniversitemiz Samsun ili ve ilçelerindeki yerleşkelerde bulunan Fakülteler, Yüksekokullar, Enstitüler, Merkezler ve Rektörlüğe bağlı birimlerden oluşmaktadır. Teşkilat şemasına ilişkin tablo 10. sayfadadır.

2.1- Samsun İlinde Bulunan Yükseköğretim Kurumları

2.1.1.Kurupelit Yerleşkesi:

- Dış Hekimliği Fakültesi,
- Eğitim Fakültesi,
- Fen-Edebiyat Fakültesi,
- İlahiyat Fakültesi,
- İktisadi ve İdari Bilimler Fakültesi,
- Mühendislik Fakültesi,
- Tıp Fakültesi,
- Veteriner Fakültesi,
- Ziraat Fakültesi,
- Mimarlık Fakültesi,
- Sağlık Hizmetleri Meslek Yüksekokulu,
- Yabancı Diller Yüksekokulu,
- Samsun Sağlık Yüksekokulu
- Yaşar Doğu Beden Eğitimi ve Spor Y.O.,
- Eğitim Bilimleri Enstitüsü,
- Fen Bilimleri Enstitüsü,
- Sağlık Bilimleri Enstitüsü,
- Sosyal Bilimler Enstitüsü,
- Atatürk İlkeleri ve İnkılap Tarihi Araştırma ve Uygulama Merkezi,
- Biyoteknoloji Araştırma ve Uygulama Merkezi,
- Bölgesel Kalkınma ve Strateji Uygulama ve Araştırma Merkezi,
- Çevre Sorunları Uygulama ve Araştırma Merkezi,
- Fındık ve Diğer Sert Kabuklu Meyveler Araştırma ve Uygulama Merkezi,
- Kadın ve Toplum Uygulama ve Araştırma Merkezi,
- Okul Öncesi Eğitim Uygulama ve Araştırma Merkezi
- OMÜ Temiz Enerji Teknoloji Araştırma Merkezi,

- Ornitoloji Araştırma Merkezi,
- Sağlık Uygulama ve Araştırma Merkezi (Hastane),
- Su Ekosistemleri Araştırma ve Uygulama Merkezi,
- Sürekli Eğitim Merkezi,
- Uzaktan Eğitim Uygulama ve Araştırma Merkezi,
- Gelişimsel Eğitim Uygulama ve Araştırma Merkezi,
- Çocuk Eğitimi Uygulama ve Araştırma Merkezi
- İleri Teknoloji Eğitimi Uygulama ve Araştırma Merkezi,
- Üniversite Sanayi İş Dünyası İş Birliği Eğitim Uygulama ve Araştırma Merkezi,
- Deney Hayvanları Uygulama ve Araştırma Merkezi,
- Enformatik Bölümü,

2.1.2. İlkadım Yerleşkesi:

- İletişim Fakültesi,
- Turizm Fakültesi
- Güzel Sanatlar Fakültesi,
- Güzel Sanatlar Enstitüsü,
- 19 Mayıs Samsun Devlet Konservatuarı,
- Ortak Dersler Bölümü,
- Samsun Meslek Yüksekokulu.

2.1.3. Balıca Yerleşkesi:

- Havacılık ve Uzay Bilimleri Fakültesi,
- Sivil Havacılık Yüksekokulu,
- Havacılık ve Uzay Teknolojileri Araştırma ve Uygulama Merkezi,

2.1.4.Mustafa Kemal Güneşdoğdu Yerleşkesi

- Ali Fuad Başgil Hukuk Fakültesi
- Adalet Meslek Yüksekokulu



I- GENEL BİLGİLER

C- İdareye İlişkin Bilgiler

2- Teşkilat Yapısı (Devam)

2.1.5.Samsun İline Bağlı İlçelerde Bulunan Yükseköğretim Kurumlarımız

- Alaçam Meslek Yüksekokulu
- Bafra Meslek Yüksekokulu
- Çarşamba Ticaret Borsası Meslek Yüksekokulu
- Havza Meslek Yüksekokulu
- Kavak Meslek Yüksekokulu
- Terme Meslek Yüksekokulu
- Vezirköprü Meslek Yüksekokulu
- Yeşilyurt Demir Çelik Meslek Yüksekokulu

2.1.6. Rektörlüğe Bağlı İdari Teşkilatlar

- 1- Özel Kalem
- 2- İç Denetim Birim Başkanlığı
- 3- Genel Sekreterlik
 - 3.1- Bilgi İşlem Daire Başkanlığı
 - 3.2- Hukuk Müşavirliği
 - 3.3- İdari ve Mali İşler Daire Başkanlığı
 - 3.4- Kütüphane ve Dokümantasyon Daire Başkanlığı
 - 3.5- Öğrenci İşleri Daire Başkanlığı
 - 3.6- Personel Daire Başkanlığı
 - 3.7- Sağlık , Kültür ve Spor Daire Başkanlığı
 - 3.8- Strateji Geliştirme Daire Başkanlığı
 - 3.9- Yapı İşleri ve Teknik Daire Başkanlığı
- 4- Koordinatörlükler
 - 4.1- Kalite Geliştirme Birimi,
 - 4.2- Öğretim Üyesi Yetiştirme Programı,
 - 4.3- Proje Yönetim Ofisi,
 - 4.4- Uluslararası İlişkiler Birimi.
- 5- Basın Yayın ve Halkla İlişkiler

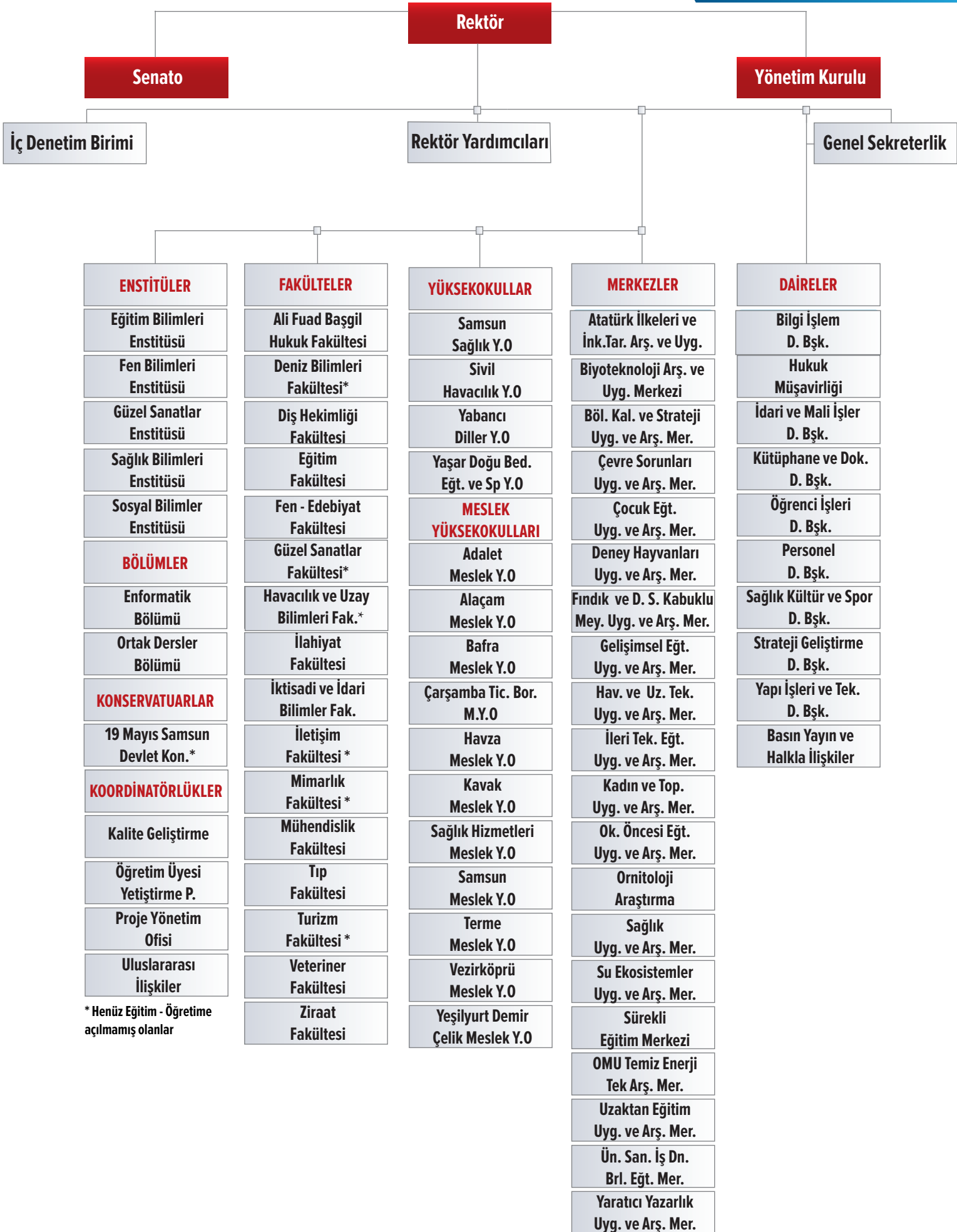

I- GENEL BİLGİLER

C- İdareye İlişkin Bilgiler

3- BİLGİ VE TEKNOLOJİK KAYNAKLAR

3.1. Kütüphane Kaynakları

KÜTÜPHANE KAYNAKLARI	2011	2012
Bağış ve Satın Alma Yoluyla Kütüphanedeki Kayıtlı Kitap Sayısı	75.273	78.902
Yıl İçinde Satın Alınan Kitap Sayısı	2.819	3215
Abone Olunan Elektronik Veri Tabanı Sayısı	50	60
Elektronik Kitap Sayısı (Tam Metin)	35.000	180.000
Elektronik Dergi Sayısı (Tam Metin)	35.000	40.000
Elektronik Tez Sayısı	1.000.000	1.000.000
Yıl İçinde Abone Olunan Basılı Dergi Sayısı	150	125
Türkçe Dergi Sayısı (Basılı-Başlık olarak)	1.542	1.875
Yabancı Dergi Sayısı (Basılı-Başlık olarak)	1.558	1.440
Abone Olunan Basılı Periyodik Yayın	150	125
Görsel Yayınlar (DVD, CD, VCD, vs.)	3.000	3.100

Kaynak: Kütüphane ve Dokümantasyon Daire Başkanlığı

Birim Kütüphaneleri	Kitap	Sürelî Yayın	Atlas	CD	Tez	Tablo	Kaset	DVD
Samsun Sağlık YO	1.050	-	-	-	-	-	-	-
Ziraat Fakültesi	7.525	515	1	29	-	-	-	-
Vezirköprü MYO	1.616	-	-	11	5	12	-	-
İlahiyat Fakültesi	25.962	3.716	-	48	1.345	-	50	-
Diş Hekimliği Fakültesi	659	1317	27	-	-	-	-	-
Terme MYO	773	-	-	-	-	-	-	-
Fen Edebiyat Fakültesi	2.700	-	-	-	250	-	-	-
Havza MYO	2.026	-	-	34	-	-	-	-
Alaçam MYO	575	-	-	-	-	-	-	-
Bafra MYO	1.975	100	-	-	-	-	-	-
Eğitim Fakültesi	30.667	184	-	360	-	-	4	135
Çarşamba Tic. Bor. MYO	2.644	-	-	-	-	-	-	-
Kavak MYO	363	423	1	-	-	-	-	-
Ali Fuad Başgil Hukuk Fakültesi Küt.	4.284	21	-	-	-	-	-	-
Sivil Havacılık YO	130	-	-	-	-	-	-	-

Kaynak: Kütüphane ve Dokümantasyon Daire Başkanlığı

I- GENEL BİLGİLER

C- İdareye İlişkin Bilgiler

3.2. Teknolojik Kaynaklar:

Cinsi	2009	2010	2011	2012
Masaüstü Bilgisayar	5225	4423	4870	5089
Taşınabilir Bilgisayar	244	299	378	534
Yazıcılar	1850	1383	1562	1577
Projeksiyon	509	406	556	602
Episkop	4	4	4	2
Barkod Okuyucu	179	181	218	222
Baskı Makinesi	13	18	18	17
Fotokopi Makinesi	140	126	149	152
Faks Cihazı	82	67	64	65
Kameralar	76	113	232	319
Televizyonlar	384	374	425	467
Tarayıcılar	107	97	105	100
Müzik Setleri	50	43	43	43
Mikroskoplar	530	538	516	466
DVD Player	35	28	29	28
Video	48	39	28	26

Kaynak: Strateji Geliştirme Daire Başkanlığı



I- GENEL BİLGİLER

C- İdareye İlişkin Bilgiler

3.3 Bilişim Sistemleri :

3.3.1 Veri Tabanı ve Bilgi Yönetim Sistemleri

UBS (Üniversite Bilgi Sistemi) : Tüm öğrencilerimizin ders kayıtlarından transcriplere kadar süreci kapsayan, ders ve ders içerikleri hakkındaki işlemler ile personel işlemlerinin (özlük haklarının) yürütüldüğü sistemdir.

HBYS (Hastane Bilgi Yönetim Sistemi) : Tüm klinik, poliklinik hasta ile ilgili bilgilerin tutulduğu, hastaların kendilerine ait laboratuvar sonuçları gibi bilgilere internet aracılığı ile erişebildiği sunuculardır.

OMÜSGB.net : Kamu kurumları için, Maliye Bakanlığı Strateji Geliştirme Başkanlığı bünyesinde geliştirilen ve üniversitemizde Doküman Yönetim Sistemi başta olmak üzere, fazla mesai, yolluk, vergi borcu sorgulama gibi birçok mali işlemlerin yapılmasını sağlayan OMÜSGB.net sisteminin barındırıldığı sunuculardır.

E-Posta Sunucuları : Akademik ve İdari Personel ile tüm öğrencilerimize elektronik posta hizmeti sunulmuştur.

Web Sunucuları : Üniversitemiz ve tüm birimler için her birim tarafından içeriği güncellenebilen kurumsal nitelikte web sayfası hizmetini sağlayan sunucular grubu.

Diğer Hizmet Sunucuları: Yukarıda bahsedilen temel hizmet sunucularının yanı sıra, diğer hizmetler için sağlanan sunucular grubudur.

Üniversitemiz bilgi yönetim sistemleri, çalışmakta oldukları fiziksel sunucu ortamlarından sanal sunucu sistemlerine taşınarak, elektrik giderinde (çalışma / soğutma gideri) yıllık %70'lere varan tasarruf sağlanmıştır.

Diğer Ekipmanlar : İnternet hizmetinin her katmanında aktif görev alan bir çok hizmet ve cihazın bulunmaktadır, bunlar anahtarlar(switch), yönlendiriciler(router) ve ateş duvarları (IDS/IPS) gibi sistemlerdir. Ayrıca kişisel bilgi güvenliği için, antivirüs, antispam, MAC filtreleme hizmetleri, sürekli güncel tutulmaktadır. Öğrencilerimizin yoğunlukta olduğu fakülte çevrelerinde kablosuz internet erişimi sağlanmış, öğrenci dahil tüm personele güvenli bir kablosuz internet ortamı oluşturulmuştur.

Bilişim Sistemleri Aktif Kaynaklarına İlişkin Bilgiler

ADI	2009	2010	2011	2012
Sanallaştırma ana Sunucuları	-	1	3	3
Disk Depolama Ünitesi	-	-	1	1
Yedekleme Ünitesi	-	-	1	1
Diğer Sunucular	15	20	17	8
Güvenlik Sistemi (IDS/IPS)	2	2	2	2
Anahtar (Switch)	210	250	250	252
Yönlendirici (Router)	3	3	-	-
Kablosuz Erişim Noktası	52	55	80	80

Kaynak: Bilgi İşlem Daire Başkanlığı

I- GENEL BİLGİLER

C- İdareye İlişkin Bilgiler

İnternet Kaynakları Tablosu

Yer	Hızı(Mbps)
Ondokuz Mayıs Üniversitesi Ana İnternet Ucu	300
Çarşamba Ticret Borsası MYO	10
Hemodiyaliz ve Onkoloji Merkezi	10
Alaçam MYO	5
Ali Fuat Başgil Hukuk Fak.	5
Bafra MYO	5
İlkadım Kampüsü	5
Havacılık ve Uzay Bilimleri Fak. Sivil H. MYO	5
Havza MYO	5
Kavak MYO	5
Terme MYO	5
Vezirköprü MYO	5
Yeşilyurt Demir Çelik MYO	5

3.4 Diğer Bilgi ve Teknolojik Kaynaklar

Yukarıda açıklaması yapılan “Veri Tabanı ve Bilgi Yönetim Sistemleri”nin dışında Strateji Geliştirme Daire Başkanlığında Maliye Bakanlığı Muhasebat Genel Müdürlüğünce oluşturulan intranet sayfasında genel ve özel bütçeli idarelerin kullanımına açık bulunan Say2000i otomasyon sistemi ile Bütçe ve Mali Kontrol Genel Müdürlüğünce oluşturulan intranet sayfasında genel ve özel bütçeli idarelerin kullanımına açık bulunan e-bütçe otomasyon sistemi kullanılmaktadır. Maliye Bakanlığı Muhasebat Genel Müdürlüğü Kamu Harcama ve Muhasebe Bilişim Sistemi (bütçe ve kesin hesap raporları, mali istatistikler veri girişi ve maaş modülleri kullanılmaktadır.) ve Say2000i işletim sistemi Strateji Geliştirme Daire Başkanlığı Muhasebe-Kesin Hesap-Raporlama Biriminde kullanılıyor olup Üniversitemize ilişkin tüm muhasebe iş ve işlemleri bu sisteme kaydedilmektedir. e-bütçe sistemi ise tüm harcama birimlerimize açık olup, bütçe işlemleri bu sistem üzerinden gerçekleştirilmektedir. Sayfa11 de yer alan kütüphane kaynaklarının iş ve işlem süreçlerini destekleyen LIBRA Kütüphane ve Dokümantasyon Daire Başkanlığının kullandığı bir kütüphane otomasyonu yazılımıdır. Ayrıca 2012 yılında Maliye Bakanlığı Muhasebat Genel Müdürlüğünün Kamu Harcama ve Muhasebe Bilişim Sistemi tüm harcama birimlerine açılmış olup, birimler tarafından personel maaş ödemelerine ilişkin veri güncellemeleri gerçekleştirilmiştir.

4- İnsan Kaynakları

Üniversitemizde 2012 yılı sonu itibariyle; 2104 akademik, 1800 idari, 230 sürekli işçi, 79 4/C’li personel, 43 4/B’li personel bulunmaktadır. Bununla birlikte hizmet alımı ile 1604 personel çalıştırılmıştır. Üniversitemiz; toplam 5860 kişiyi istihdam etmiştir.



I- GENEL BİLGİLER

C- İdareye İlişkin Bilgiler

Akademik Personelin Birim ve Ünvanlarına Göre Dağılımı

BİRİMİ	Profesör	Doçent	Yrd.Doç.	Öğr.Gör.	Arş.Gör.	Okutman	Uzman	Eğit. Öğr.PI.	Genel Toplam
19 Mayıs Samsun Dev.Konservatuvarı		1	2	2					5
Adalet Meslek Yüksekokulu				2					2
Alaçam Meslek Yüksekokulu				7					7
Ali Fuad Başgil Hukuk Fakültesi	1	1	4		20				26
Bafra Meslek Yüksekokulu		3	6	4	1		1		15
Çarşamba Ticaret Borsası M. Y.				11		1			12
Diş Hekimliği Fakültesi	12	14	36		25		1		88
Eğitim Bilimleri Enstitüsü					32				32
Eğitim Fakültesi	22	18	74	43	32		1		190
Fen Bilimleri Enstitüsü					113				113
Fen-Edebiyat Fakültesi	63	35	49	5	41		1		194
Havacılık ve Uzay Bilimleri Fakültesi			1		3				4
Havza Meslek Yüksekokulu			1	12		1			14
İlahiyat Fakültesi	20	10	20	4	6				60
İletişim Fakültesi			1		8				9
Kavak Meslek Yüksekokulu			1	8					9
Mimarlık Fakültesi			1		2				3
Mühendislik Fakültesi	16	12	46	2	30				106
Rektörlük						27	27	1	55
Sağlık Bilimleri Enstitüsü					47				47
Sağlık Hizmetleri Mes.Y.O.		1	2	7					10
İktisadi ve İdari Bil.Fak.	2	2	11	1	24				40
Samsun Meslek Y.O.			9	24	4				37
Samsun Sağlık Y.O.		2	6	15	2		1		26
Sivil Havacılık Y.O.			3	4					7
Sosyal Bilimler Enstitüsü					28				28
Terme Meslek Y.O.			2	8					10
Tıp Fakültesi	129	60	96	4	404		7		700
Turizm Fakültesi					1				1
Veteriner Fakültesi	14	16	38		7		1		76
Veziroğlu Meslek Y.O.				13					13
Yabancı Diller Yüksekokulu						33			33
Yaşar Doğu BESYO	2	1	7	8	2				20
Yeşilyurt Demir Çelik MYO.			4	13					17
Ziraat Fakültesi	37	15	22	2	12		1		89
Yabancı Uyruklu		1	4	1					6
Genel Toplam	318	192	446	200	844	62	41	1	2104

Kaynak: Personel Daire Başkanlığı

I- GENEL BİLGİLER

C- İdareye İlişkin Bilgiler

Akademik Personelin Yaş İtibariyle Dağılımı

	20-30 Yaş	31-40 Yaş	41-50 Yaş	51-60 Yaş	61- Üzeri Yaş
Kişi Sayısı	655	678	522	196	53
Yüzde	% 31	% 32	% 25	% 9,4	% 2,6

Kaynak: Personel Daire Başkanlığı

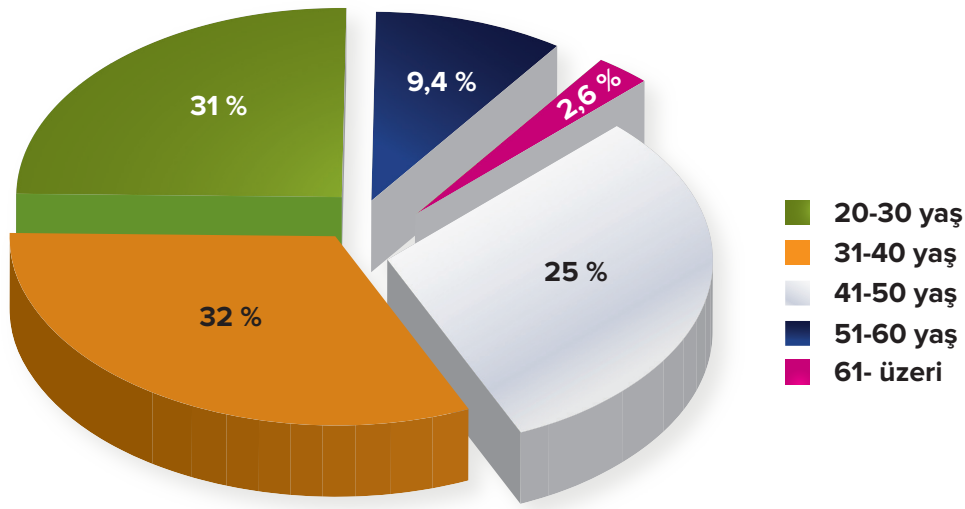

2547 Sayılı Kanunun 38. Maddesine Göre Görevlendirilen Akademik Personel

Unvan	İlgili Birim	Gittiği Yer
Uzman	Rektörlük	YÖK
Uzman	Rektörlük	YÖK
Prof. Dr.	Tıp Fakültesi	Sağlık Bakanlığı
Prof. Dr.	Tıp Fakültesi	Sağlık Bakanlığı
Doç. Dr.	Tıp Fakültesi	Sağlık Bakanlığı
Prof. Dr.	İlahiyat Fakültesi	Diyanet İşleri Başkanlığı
Yrd. Doç. Dr.	Eğitim Fakültesi	Yükseköğretim Kurumu Başkanlığı
Prof. Dr.	Fen Edebiyat Fakültesi	Canik Başarı Üniversitesi

Kaynak: Personel Daire Başkanlığı

I- GENEL BİLGİLER

C- İdareye İlişkin Bilgiler

2547 Sayılı Kanunun 35. Maddesine Göre Diğer Üniversitelere Görevlendirilen Akademik Personel

Ünvan	Bağlı Olduğu Birim	Görevlendirildiği Üniversite
Arş.Gör.	Mühendislik Fakültesi	Erciyes Üniversitesi
Arş.Gör.	Mühendislik Fakültesi	Dokuz Eylül Üniversitesi
Arş.Gör.	Mühendislik Fakültesi	ODTÜ
Arş.Gör.	İktisadi Ve İdari Bil.Fak.	Gazi Üniversitesi
Arş.Gör.	İktisadi Ve İdari Bil.Fak.	Dokuz Eylül Üniversitesi
Arş.Gör.	İktisadi Ve İdari Bil.Fak.	Ankara Üniversitesi
Arş.Gör.	İktisadi Ve İdari Bil.Fak.	Ankara Üniversitesi
Arş.Gör.	İktisadi Ve İdari Bil.Fak.	Galatasaray Üniversitesi
Arş.Gör.	İktisadi Ve İdari Bil.Fak.	Gazi Üniversitesi
Arş.Gör.	Fen Bilimleri Ens.	ODTÜ
Arş.Gör.	Fen Bilimleri Ens.	ODTÜ
Arş.Gör.	Sağ.Bil.Ens.	Ankara Üniversitesi
Arş.Gör.	Sosyal Bil.Ens.	Anadolu Üniversitesi
Arş.Gör.	Sosyal Bil. Enst.	Anadolu Üniversitesi
Arş.Gör.	Eğitim Fakültesi	Marmara Üniversitesi
Arş.Gör.	Eğitim Fakültesi	Dokuz Eylül Üniversitesi
Arş.Gör.	Eğitim Fakültesi	Anadolu Üniversitesi
Arş.Gör.	Eğitim Fakültesi	Anadolu Üniversitesi
Arş.Gör.	Eğitim Fakültesi	Marmara Üniversitesi



I- GENEL BİLGİLER

C- İdareye İlişkin Bilgiler

2547 Sayılı Kanununun 35. Maddesine Göre Diğer Üniversitelere Görevlendirilen Akademik Personel (Devam)

Ünvan	Bağlı Olduğu Birim	Görevlendirildiği Üniversite
Arş.Gör.	Eğitim Fakültesi	Hacettepe Üniversitesi
Arş.Gör.	Eğitim Fakültesi	Hacettepe Üniversitesi
Arş.Gör.	İletişim Fakültesi	Ankara Üniversitesi
Arş.Gör.	İletişim Fakültesi	Anadolu Üniversitesi
Arş.Gör.	İletişim Fakültesi	Marmara Üniversitesi
Arş.Gör.	İletişim Fakültesi	Marmara Üniversitesi
Arş.Gör.	İletişim Fakültesi	İstanbul Üniversitesi
Arş.Gör.	İletişim Fakültesi	İstanbul Üniversitesi
Arş.Gör.	Turizm Fakültesi	Anadolu Üniversitesi
Arş.Gör.	Fen-Edebiyat Fakültesi	Ankara Üniversitesi
Arş.Gör.	Fen-Edebiyat Fakültesi	Ankara Üniversitesi
Arş.Gör.	Fen-Edebiyat Fakültesi	ODTÜ
Arş.Gör.	Fen-Edebiyat Fakültesi	ODTÜ
Arş.Gör.	Fen-Edebiyat Fakültesi	ODTÜ
Arş.Gör.	Fen-Edebiyat Fakültesi	Dokuz Eylül Üniversitesi
Arş.Gör.	Havacılık Ve Uzay Bil.Fak.	İTÜ
Arş.Gör.	Havacılık Ve Uzay Bil.Fak.	İTÜ
Arş.Gör.	Havacılık Ve Uzay Bil.Fak.	İTÜ
Arş.Gör.	Ali Fuad Başgil Huk.Fak.	Selçuk Üniversitesi

Kaynak: Personel Daire Başkanlığı



I- GENEL BİLGİLER

C- İdareye İlişkin Bilgiler

2547 Sayılı Kanununun 39. Maddesine Göre YÖK Destekli Yurtdışına Gönderilen Akademik Personel

Bağlı Olduğu Birim	Ünvan	Görevlendirildiği Ülke	Sayı
Eğitim Fakültesi	Yrd.Doç.Dr.	Fransa	1
Eğitim Fakültesi	Yrd.Doç.Dr.	ABD	1
Eğitim Fakültesi	Yrd.Doç.Dr.	ABD	1
Eğitim Fakültesi	Yrd.Doç.Dr.	Slovenya	1
Eğitim Fakültesi	Yrd.Doç.Dr.	ABD	1
Eğitim Fakültesi	Doç.Dr	ABD	1
Eğitim Fakültesi	Doç.Dr	ABD	1
Eğitim Fakültesi	Yrd.Doç.Dr.	Slovenya	1
Eğitim Fakültesi	Doç.Dr	ABD	1
Eğitim Fakültesi	Prof.Dr.	ABD	1
Eğitim Fakültesi	Prof.Dr.	ABD	1
Eğitim Fakültesi	Doç.Dr	ABD	1
Eğitim Fakültesi	Yrd.Doç.Dr.	Hollanda	1
İlahiyat Fakültesi	Prof.Dr.	İngiltere	1
İlahiyat Fakültesi	Doç.Dr	ABD	1
Fen Edebiyat Fakültesi	Yrd.Doç.Dr.	ABD	1
Fen Edebiyat Fakültesi	Yrd.Doç.Dr.	Japonya	1
Fen Edebiyat Fakültesi	Yrd.Doç.Dr.	İngiltere	1
Veteriner Fakültesi	Doç.Dr	İsviçre	1
Veteriner Fakültesi	Doç.Dr	ABD	1



I- GENEL BİLGİLER

C- İdareye İlişkin Bilgiler

2547 Sayılı Kanununun 39. Maddesine Göre YÖK Destekli Yurtdışına Gönderilen Akademik Personel (Devam)

Bağlı Olduğu Birim	Ünvan	Görevlendirildiği Ülke	Sayı
Veteriner Fakültesi	Doç.Dr	İsviçre	1
Veteriner Fakültesi	Yrd.Doç.Dr.	ABD	1
Veteriner Fakültesi	Yrd.Doç.Dr.	Belçika	1
Bafra MYO.	Doç.Dr	İngiltere	1
Vezirköprü MYO.	Öğr.Gör.	ABD	1
Samsun Sağlık YO.	Yrd.Doç.Dr.	ABD	1
Tıp Fakültesi	Prof.Dr.	ABD	1
Tıp Fakültesi	Prof.Dr.	İngiltere	1
Tıp Fakültesi	Doç.Dr	ABD	1
Tıp Fakültesi	Doç.Dr	Kanada	1
Tıp Fakültesi	Yrd.Doç.Dr.	ABD	2
Mühendislik Fak.	Prof.Dr.	İngiltere	1
Ziraat Fak.	Prof.Dr.	ABD	3
Ziraat Fak.	Prof.Dr.	İngiltere	1
Ziraat Fak.	Doç.Dr	ABD	1
Ziraat Fak.	Doç.Dr	İngiltere	1
Ziraat Fak.	Yrd.Doç.Dr.	ABD	2
Ziraat Fak.	Yrd.Doç.Dr.	İngiltere	1
İktisadi İdari Bil.Fak.	Prof.Dr.	ABD	1
İktisadi İdari Bil.Fak.	Prof.Dr.	Kanada	1
		TOPLAM	44

Kaynak:Personel Daire Başkanlığı



I- GENEL BİLGİLER

C- İdareye İlişkin Bilgiler

2547 Sayılı Kanununun 34. Maddesi Uyarınca Görev Yapan Yabancı Uyruklu Öğretim Elemanları

Unvan	Geldiği Ülke	Çalıştığı Birim
Doç.Dr.	Azerbaycan	Eğitim Fakültesi
Yrd. Doç. Dr.	Suriye	Tıp Fakültesi
Yrd. Doç. Dr.	Hollanda	Tıp Fakültesi
Yrd. Doç. Dr.	Etiyopya	İlahiyat Fakültesi
Öğretim Görevlisi	Bosna-Hersek	İlahiyat Fakültesi
Öğretim Görevlisi	Almanya	Eğitim Fakültesi

Kaynak:Personel Daire Başkanlığı

Yıllara Göre Akademik Personel Sayı Tablosu

UNVAN	Profesör	Doçent	Yrd.Doç.	Öğr.Gör.	Arş.Gör.	Uzman	Okutman	Eğit.Öğr.PI	Genel Toplam
2009	275	153	454	135	828	32	54	1	1931
2010	283	172	449	162	766	32	60	1	1925
2011	299	177	464	185	802	41	63	1	2032

Kaynak:Personel Daire Başkanlığı



I- GENEL BİLGİLER

C- İdareye İlişkin Bilgiler

İdari Personelin Birimler ve Sınıflarına Göre Dağılımı

BİRİMİ	Hizmet Sınıfına Göre Kadrolu Personel Sayısı							Fiilen Görev Yapan Personel Sayısı			
	AHS	DH	ÖH	GİH	SHS	THS	YH	Genel Top- lam	Kadrosunun bulunduğu yere göre çalışan per.	2547 SK.13/b-4 göre çalışan Personel Sa-	Toplam
19 Mayıs Samsun Dev.Konsv.				12		1	6	19	1		1
Adalet Meslek Yüksekokulu				1				1	1		1
Alaçam Meslek Yüksekokulu				1				1	1	2	3
Ali Fuad Başgil Hukuk Fakültesi				1				1	1	4	5
Bafra Meslek Yüksekokulu				6		1	3	10	8	8	16
Bilgi İşlem Daire Başkanlığı				12				12	1	5	6
Çarşamba Ticaret Borsası M.Y.O				3				3	3	3	6
Diş Hek.Ağız ve Diş Sağ. Eğt.Araş. Has.				1				1	1		1
Diş Hekimliği Fakültesi				22	16	7	4	49	41	14	55
Eğitim Bilimleri Enstitüsü				1				1		4	4
Fen Bilimleri Enstitüsü				4				4	3	1	4
Fen Edebiyat Fakültesi				21		9	7	37	27	12	39
Genel Sekreterlik				47		3		50	9	17	26
Güzel Sanatlar Enstitüsü			3	6	2			11	1	1	2
Hastaneler Başmüdürlüğü				61	489	35	136	721	680	36	714
Hastaneler Başmüdürlüğü (Döner)				1	206			207	207		207
Havacılık ve Uzay Bilimleri Fa- kültesi				2				2	2	1	3
Havza Meslek Yüksekokulu				2	1			3	2	5	7
Hukuk Müşavirliği	4			2				6	6	4	10
İdari ve Mali İşler Daire Başkan- lığı				133		2	53	188	74	13	87
İktisadi ve İdari Bilimler Fakültesi				4				4	3	5	8
İlahiyat Fakültesi				11		1	4	16	7	11	18
İletişim Fakültesi				1				1	1	2	3
Kavak Meslek Yüksekokulu				1				1	1	2	3
Kütüphane ve Dök.Da.Bşk.				12		2		14	6	14	20
Mimarlık Fakültesi				3				3	1		1
Mühendislik Fakültesi				18		6	2	26	14	18	32
Öğrenci İşleri Daire Başkanlığı				22				22	13	5	18

I- GENEL BİLGİLER

C- İdareye İlişkin Bilgiler

İdari Personelin Birimler ve Sınıflarına Göre Dağılımı (Devam)

BİRİMİ	Hizmet Sınıfına Göre Kadrolu Personel Sayısı							Fiilen Görev Yapan Personel Sayısı			
	AHS	DH	ÖH	GİH	SHS	THS	YH	Genel Top- lam	Kadrosunun bulunduğu yere göre çalışan per.	2547 SK.13/b-4 göre çalışan Personel Sa-	Toplam
Personel Daire Başkanlığı				21		1		22	19	1	20
Rektörlük Döner Sermaye İşlet- mesi				22			1	23	4		4
Sağlık Bilimleri Enstitüsü				4				4	3	2	5
Sağlık Hizmetleri Meslek Yükse- kokulu				10		4	3	17	7	1	8
Sağlık Kültür ve Spor Daire Baş- kanlığı				35	7		21	63	38	18	56
Sağlık Kültür ve Spor Daire Başk. (Özgelir)				6	1	1	5	13			0
Eğitim Fakültesi				31		11	8	50	41	26	67
Samsun Meslek Yüksekokulu				9		1		10	6	11	17
Samsun Sağlık Yüksekokulu				4				4	4	7	11
Sivil Havacılık Yüksekokulu				2				2	2	3	5
Sosyal Bilimler Enstitüsü				3				3	4	1	5
Strateji Geliştirme Daire Başkan- lığı				14				14	9	14	23
Terme Meslek Yüksekokulu				2				2	2	5	7
Tıp Fakültesi				19	1	3	7	30	23	13	36
Veteriner Fakültesi				4				4	1	13	14
Veziroköprü Meslek Yüksekokulu				1				1	1	2	3
Yabancı Diller Yüksekokulu				1				1	1	6	7
Yapı İşleri ve Teknik Daire Baş- kanlığı				8		62	11	81	50	18	68
Yaşar Doğu Bed.Eğit.ve Spor Y.O.				3				3	2	10	12
Yeşilyurt Demir Çelik Yüksekokulu				1				1	1	11	12
Ziraat Fakültesi				23		3	2	28	21	11	32
Ziraat Fakültesi (Çiftlik Müdür- lüğü)					1	2	2	5			0
Akademik Değ.ve Kalite Geliş. Birimi								0		1	1
Araç İşletme Müdürlüğü								0		19	19

I- GENEL BİLGİLER

C- İdareye İlişkin Bilgiler

İdari Personelin Birimler ve Sınıflarına Göre Dağılımı (Devam)

BİRİMİ	Hizmet Sınıfına Göre Kadrolu Personel Sayısı							Fiilen Görev Yapan Personel Sayısı			
	AHS	DH	ÖH	GİH	SHS	THS	YH	Genel Top- lam	Kadrosunun bulunduğu yere göre çalışan per.	2547 SK.13/b-4 göre çalışan Personel Sa-	Toplam
Balıca Kampüsü								0		2	2
İlkadım Kampüsü										11	11
Basın Yayın ve Halkla İşk.Brm.								0		1	1
Çocuk Eğitimi Uyg.ve Araş.Merk.										1	1
Deney Hayvanları Uyg.ve Araş. Merk.										4	4
Orman ve Çevre Düzenleme Mü- dürlüğü								0		5	5
Enformatik Bölüm Başkanlığı								0		2	2
İç Denetim Birimi Başkanlığı				5				5		5	5
Ortak Dersler Bölüm Başkanlığı								0		1	1
Özel Kalem								0		1	1
Ö.Y.P. Koordinasyon Birimi										1	1
Havacılık ve Uzay Tek.Uyg .Arş. Mrk.										3	3
Proje Yönetim Ofisi								0		6	6
Rektör Danışmanlığı										1	1
Sosyal Tesisler İşletme Müd.								0		10	10
Sürekli Eğitim Merkezi								0		2	2
Turizm Fakültesi								0		1	1
Uluslar Arası İlişkiler Birimi								0		3	3
Uzaktan Eğitim Uyg.ve Araş.Merk.								0		3	3
Gelişimsel Eğitim Uyg.ve Araş. Merk.								0		5	5
Genel Toplam	4	0	3	640	725	155	275	1800	1354	448	1800

Kaynak:Personel Daire Başkanlığı

I- GENEL BİLGİLER

C- İdareye İlişkin Bilgiler

İdari Personelin Eğitim Durumu

	İlköğretim	Lise	Ön Lisans	Lisans	Y.L. ve Dokt.
Kişi Sayısı	196	414	400	769	21
Yüzde	% 10,89	% 23,00	% 22,22	% 42,72	% 1,17

Kaynak: Personel Daire Başkanlığı

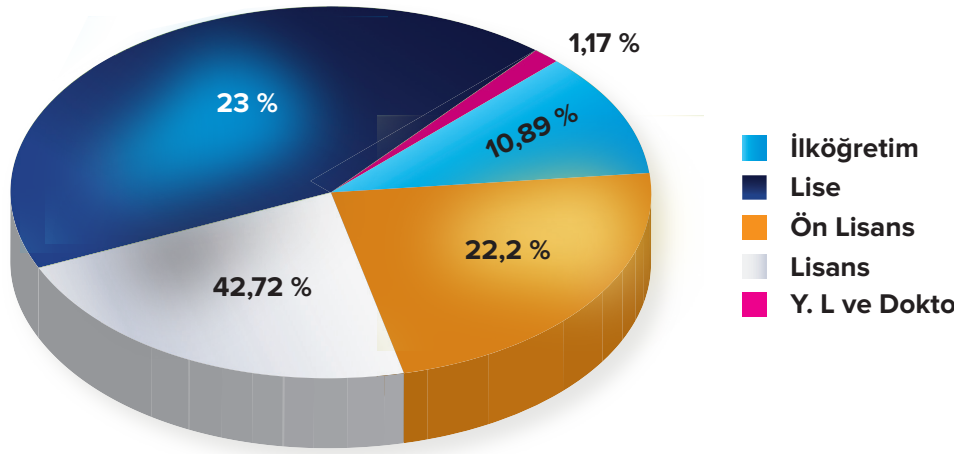

İdari Personelin Hizmet Süresi

	1 Yıdan Az	1 – 5 Yıl	6 – 10 Yıl	11 – 15 Yıl	16 – 20 Yıl	21 – 25 Üzeri	26-30 Yıl	31 Yıl Üzeri
Kişi Sayısı	15	275	222	290	317	337	258	86
Yüzde	% 0,84	% 15,28	% 12,33	% 16,11	% 17,61	% 18,72	% 14,33	% 4,78

Kaynak: Personel Daire Başkanlığı

I- GENEL BİLGİLER

C- İdareye İlişkin Bilgiler

İdari Personelin Yaş İtibariyle Dağılımı

	20 Yaş altı	21-30 Yaş	31-40 Yaş	41-50 Yaş	51-60 Yaş	60- Üzeri
Kişi Sayısı	3	304	653	623	206	11
Yüzde	% 0,17	%16,88	% 36,27	% 34,61	%11,44	% 0,63

Kaynak: Personel Daire Başkanlığı

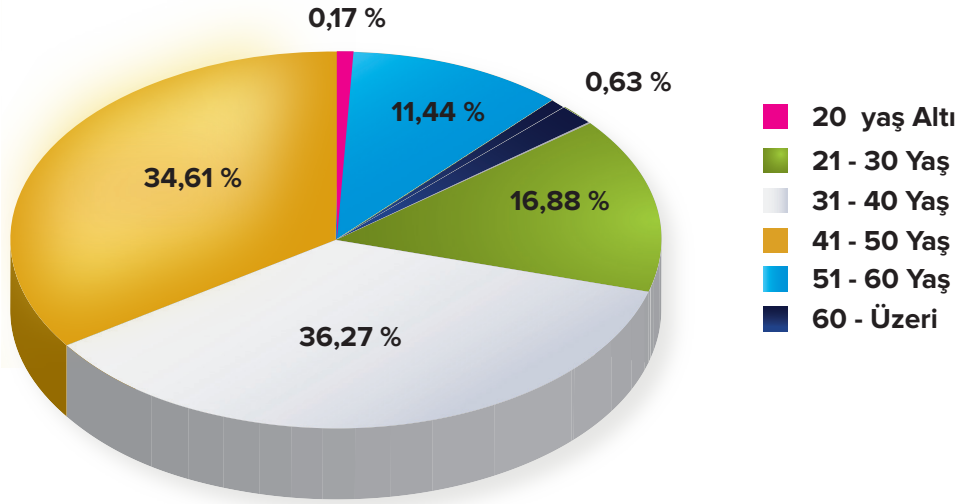

Diğer Pozisyonlarda Çalışan Personel Sayıları

Pozisyon	Kişi Sayısı
Sürekli İşçi	230
4/B li Sözleşmeli	43
4/C li Sözleşmeli	79
Hizmet Alımı	1604

Kaynak: Personel Daire Başkanlığı

I- GENEL BİLGİLER

C- İdareye İlişkin Bilgiler

5- Sunulan Hizmetler

5.1-Eğitim Hizmetleri:

Üniversitemizde, sağlık – sosyal ve fen alanlarında önlisans, lisans ve yüksek lisans düzeyinde I. ve II. Öğretim hizmetleri modern bilim ve teknolojik şartlara uygun yürütülmektedir.

Geleneksel öğrenme- öğretme yöntemlerindeki sınırlılıklar nedeniyle sınıf içi etkinliklerin yürütülme olanağı bulunmadığı durumlarda eğitim çalışmalarını planlayanlar ve uygulayanlar ile öğrenenler arasında iletişimin ve etkileşimin özel olarak hazırlanmış öğretim üniteleri ve çeşitli ortamlar yoluyla belirli bir merkezden sağlandığı öğretim yöntemi ile Uzaktan Eğitim hizmeti de verilmektedir. Uzaktan Eğitim; eğitimin sınırlarını zorlayan, zaman, mekan, maliyet gibi değerli unsurlarımızı en aza indirgeyen bir sistemdir. Eğitim almak için günlük hayatında çeşitli sıkıntılarla karşılaşan bireylerimiz günümüzde Uzaktan Eğitimi tercih etmeye başlamışlardır. Bundan dolayı 2009 yılında çağdaş bilgi iletişim eğitim teknolojilerinin yardımıyla verimli ve etkin bir eğitim ortamı oluşturarak çalışma hayatına aktif katılan kişilerin günümüzün ihtiyaçlarına cevap verebilecek şekilde hazırlanmış programlarla eğiterek meslek hayatlarındaki etkinliklerini arttırmayı hedefleyen OMU UZEM geniş bir öğrenci kitlesi kazanmış 2012 yılında da öğrenci sayısı grafiği artış göstermeye devam etmiştir.

Uluslararasılaşma çalışmaları kapsamında; Üniversitemizde eğitim gören öğrenci ve personelin uluslararası deneyimi ile kayıtlı uluslararası öğrencilerin sayısının artırılmasına önem verilmektedir. Öğrencilerin ve personelin uluslararası hareketliliğinin artırılmasında en yaygın araç Erasmus Programı olmuştur. Aynı şekilde ulusal hareketlilik programı Farabi ile de öğrenci hareketliliği devam etmektedir. Bu programların yanı sıra diğer ülkelerdeki yükseköğretim kurumlarıyla araştırma ve eğitim konularında imzalanmış işbirliği protokolleri bulunmaktadır. Üniversitemizde eğitim gören uluslararası öğrencilerin sayısının artırılması için OMÜ-YÖS sınavının yurtdışındaki merkezlerde de yapılması, farklı dillerde tanıtıcı materyal hazırlanması, üniversitemizde eğitim gören uluslararası öğrenciler için uyum ve destek faaliyetlerinin düzenlenmesi, uluslararası tanıtım faaliyetlerine katılması etkinlikleri devam etmiştir. Eğitim öğretim programlarının gözden geçirilmesi, güncellenmesi, AKTS Bilgi paketlerinin hazırlanması ve mezunlara Diploma Eki verilmesi çalışmaları devam ettirilmiştir. Bu çalışmaların temel amacı; hareketlilik faaliyetine katılan öğrencilerin yurtdışında aldıkları derslerin geri döndüklerinde tanınması işlemlerinin yapılmasını kolaylaştırarak hareketlilik programlarının niteliğini arttırmak ve yurtdışında programlarımızın tanınırlığını ve karşılaştırılabilirliğini arttırarak üniversitemizi değişim programları yoluyla ya da eğitim görmek için tercih edecek öğrencilerin sayısını ve ülke çeşitliliğini arttırıp çok kültürlü bir kampüs oluşturmaktır.

“Öğretim Üyesi Yetiştirme Programına İlişkin Usul ve Esaslar” da; lisansüstü eğitim verme imkanına sahip olan yükseköğretim kurumlarında, öğretim üyesi ihtiyacı olan diğer yükseköğretim kurumlarının araştırma görevilerine lisansüstü eğitim yaptırılması yoluyla öğretim üyesi yetiştirilmesine ilişkin esas ve usuller düzenlenmiştir. Bu çerçevede; Üniversitemiz akademik birimlerinde Öğretim Üyesi Yetiştirme Programına tabi öğrencilere lisansüstü eğitim verilmektedir.

I- GENEL BİLGİLER

C- İdareye İlişkin Bilgiler

2012 Yılında Üniversitemizin Fakülte, Yüksekokul, Enstitülerinde I. ve II. Öğretimlerde Aşağıdaki Programlarda Eğitim - Öğretim Yapılmıştır:**5.1.1- Önlisans Programları****Samsun Meslek Yüksekokulu**

Basım ve Yayın Teknolojileri
Bilgisayar Programcılığı
Bilgisayar Programcılığı (İÖ)
Çocuk Gelişimi
Çocuk Gelişimi (İÖ)
Grafik Tasarımı
Grafik Tasarımı (İÖ)
Mimari Dekoratif Sanatlar
Mimari Dekoratif Sanatlar (İÖ)
Muhasebe ve Vergi Uygulamaları
Muhasebe ve Vergi Uygulamaları (İÖ)
Peyzaj ve Süs Bitkileri
Peyzaj ve Süs Bitkileri (İÖ)
Seracılık
Tarım Makineleri
Turizm ve Otel İşletmeciliği
Turizm ve Otel İşletmeciliği (İÖ)

Bafra Meslek Yüksekokulu

Bilgisayar Programcılığı
Bilgisayar Programcılığı (İÖ)
Muhasebe ve Vergi Uygulamaları (İÖ)
Organik Tarım
Organik Tarım (İÖ)

Tıbbi ve Aromatik Bitkiler**Havza Meslek Yüksekokulu**

Büro Yönetimi ve Yönetici Asistanlığı
Büro Yönetimi ve Yönetici Asistanlığı (İÖ)
Fizyoterapi
Fizyoterapi (İÖ)
İnşaat Teknolojisi
İşletme Yönetimi
İşletme Yönetimi (İÖ)
Turizm ve Otel İşletmeciliği
Turizm ve Otel İşletmeciliği (İÖ)
Emlak ve Emlak Yönetimi
Emlak ve Emlak Yönetimi (İÖ)

Sağlık Hizmetleri Meslek Yüksekokulu

Ağız ve Diş Sağlığı
Anestezi
İlk ve Acil Yardım
İlk ve Acil Yardım (İÖ)
Optisyenlik
Tıbbi Dokümantasyon ve Sek.
Tıbbi Dokümantasyon ve Sek. (İÖ)
Tıbbi Görüntüleme Teknikleri
Tıbbi Görüntüleme Teknikleri (İÖ)
Tıbbi Laboratuvar Teknikleri
Yaşlı Bakımı
Yaşlı Bakımı (İ.Ö)
Diyaliz
Patoloji Laboratuvar Teknikleri
Patoloji Laboratuvar Teknikleri (İÖ)
Veziroköprü Meslek Yüksekokulu
Bilgisayar Programcılığı
Bilgisayar Programcılığı (İÖ)
Çocuk Gelişimi
Çocuk Gelişimi (İÖ)
Mobilya ve Dekorasyon
Muhasebe ve Vergi Uygulamaları
Muhasebe ve Vergi Uygulamaları (İÖ)

Terme Meslek Yüksekokulu

Gıda Teknolojisi
Muhasebe ve Vergi Uygulamaları
Muhasebe ve Vergi Uygulamaları (İÖ)
Pazarlama

Alaçam Meslek Yüksekokulu

Deniz ve Liman İşletmeciliği
Lojistik
Lojistik (İÖ)
Posta Hizmetleri
Posta Hizmetleri (İÖ)

Yeşilyurt Demir Çelik Meslek Yüksekokulu

Elektrik
Elektrik (İÖ)
Elektronik Teknolojisi
Elektronik Teknolojisi (İÖ)
Endüstriyel Kalıpcılık
Kimya Teknolojisi
Otomotiv Teknolojisi (İÖ)
Kavak Meslek Yüksekokulu
Harita ve Kadastro
Harita ve Kadastro (İÖ)
İnşaat Teknolojisi
Yapı Denetimi

Çarşamba Ticaret Borsası Mes.Yüksek.

Bankacılık ve Sigortacılık
Bilgisayar Programcılığı
Bilgisayar Programcılığı (İÖ)
Muhasebe ve Vergi Uygulamaları (İÖ)
Adalet Meslek Yüksekokulu
Adalet



I- GENEL BİLGİLER

C- İdareye İlişkin Bilgiler

5.1.2 Lisans Programı

5.1.2.1 Fakülteler

Fen-Edebiyat Fakültesi

Arkeoloji
Biyoloji
Coğrafya
Coğrafya (İÖ)
Felsefe
Felsefe (İÖ)
İstatistik
İstatistik (İÖ)
Kimya
Kimya (İÖ)
Matematik
Matematik (İÖ)
Psikoloji
Sanat Tarihi
Sosyoloji
Tarih
Tarih (İÖ)
Türk Dili ve Edebiyatı
Türk Dili ve Edebiyatı (İÖ)

Ziraat Fakültesi

Bahçe Bitkileri
Bitki Koruma
Tarım Ekonomisi
Tarım Makineleri
Tarımsal Biyoteknoloji
Tarımsal Yapılar ve Sulama
Tarla Bitkileri
Toprak Bilimi ve Bitki Besleme
Zootekni

Diş Hekimliği Fakültesi

Diş Hekimliği

Eğitim Fakültesi

Almanca Öğretmenliği
Bilgisayar ve Öğr.Tek. Öğr.
Biyoloji Öğretmenliği
Fen Bilgisi Öğretmenliği
Fizik Öğretmenliği
Fransızca Öğretmenliği
İlköğretim Matematik Öğretmenliği
İngilizce Öğretmenliği
İşitme Engelliler Öğretmenliği
İşitme Engelliler Öğretmenliği (İÖ)
Kimya Öğretmenliği
Matematik Öğretmenliği
Okul Öncesi Öğretmenliği
Okul Öncesi Öğretmenliği (İ.Ö)
Rehberlik ve Psikolojik Danışmanlık
Rehberlik ve Psikolojik Danışmanlık (İÖ)
Sınıf Öğretmenliği
Sosyal Bilgiler Öğretmenliği
Türkçe Öğretmenliği
Zihin Engelliler Öğretmenliği
Zihin Engelliler Öğretmenliği (İÖ)
Müzik Öğretmenliği
Resim-İş Öğretmenliği

İktisadi ve İdari Bilimler Fakültesi

İktisat
İşletme
İşletme (İÖ)
Siyaset Bilimi ve Kamu Yönetimi
Siyaset Bilimi ve Kamu Yönetimi (İÖ)

İlahiyat Fakültesi

İlahiyat
İlahiyat (İÖ)
İlköğretim Din Kültürü ve Ahlak Bilgisi
Öğretmenliği
İlköğretim Din Kültürü ve Ahlak Bilgisi
Öğretmenliği (İÖ)

Mühendislik Fakültesi

Bilgisayar Mühendisliği
Çevre Mühendisliği
Çevre Mühendisliği (İÖ)
Elektrik-Elektronik Mühendisliği
Endüstri Mühendisliği
Gıda Mühendisliği
Gıda Mühendisliği (İÖ)
Harita Mühendisliği
Harita Mühendisliği (İÖ)
İnşaat Mühendisliği
İnşaat Mühendisliği (İÖ)
Kimya Mühendisliği
Makine Mühendisliği
Makine Mühendisliği (İÖ)
Malzeme Bilimi ve Mühendisliği

Ali Fuad Başgil Hukuk Fakültesi

Hukuk

Tıp Fakültesi

Tıp
Tıp (İngilizce)

Veteriner Fakültesi

Veteriner Hekimlik



I- GENEL BİLGİLER

C- İdareye İlişkin Bilgiler

5.1.2.2 Yüksekokullar

Yaşar Doğu Beden Eğitimi ve Spor Yüksekokulu

Antrenörlük Eğitimi
Antrenörlük Eğitimi (İÖ)
Beden Eğitimi ve Spor Öğretmenliği
Spor Yöneticiliği
Spor Yöneticiliği (İÖ)

Samsun Sağlık Yüksekokulu

Beslenme ve Diyetetik
Ebelik
Hemşirelik

Sivil Havacılık Yüksekokulu

Sivil Hava Ulaştırma İşletmeciliği

5.1.3 Lisansüstü Programlar

EĞİTİM BİLİMLERİ ENSTİTÜSÜ**Eğitim Bilimleri**

Rehberlik ve Psikolojik Danışmanlık
Eğitim Yönetimi Teftiş Planlaması ve Ekonomisi
Eğitim Programları ve Öğretimi
Eğitimin Sosyal Tarihi ve Temelleri

Yabancı Diller Eğitimi

Alman Dili Eğitimi
İngiliz Dili Eğitimi
Fransız Dili Eğitimi

Ortaöğretim Sosyal Alanlar Eğitimi

Tarih Eğitimi

İlköğretim

Sınıf Öğretmenliği
Sosyal Bilgiler Eğitimi
İlköğretim Fen Bilgisi Eğitimi
İlköğretim Matematik Eğitimi

Güzel Sanatlar Eğitimi

Resim - İş Eğitimi

Müzik Eğitimi

Ortaöğretim Fen ve Matematik Alanları Eğitimi

Biyoloji Öğretmenliği
Fizik Öğretmenliği
Kimya Öğretmenliği
Matematik Öğretmenliği

Türkçe Eğitimi

Türkçe Eğitimi
Eğitim Yönetimi ve Teftiş Planlaması ve Ekonomisi (UÖ)
Eğitim Yönetimi ve Teftiş Planlaması ve Ekonomisi (İÖ)

FEN BİLİMLERİ ENSTİTÜSÜ

Bahçe Bitkileri
Bilgisayar Mühendisliği
Bitki Koruma
Biyoloji
Çevre Mühendisliği
Elektrik-Elektronik Mühendisliği
Fizik
Gıda Mühendisliği
Harita Mühendisliği
İnşaat Mühendisliği
İstatistik
Kimya
Makine Mühendisliği
Malzeme Bilimi Mühendisliği
Matematik
Tarım Ekonomisi
Tarım Makineleri
Tarımsal Biyoteknoloji
Tarımsal Yapılar ve Sulama
Tarla Bitkileri
Toprak
Zooteknik

SOSYAL BİLİMLER ENSTİTÜSÜ

Coğrafya

Tarih

Türk Dili ve Edebiyatı
Felsefe
Sosyoloji
Felsefe ve Din Bilimleri
İslam Tarihi ve Sanatları
Temel İslam Bilimleri
Kamu Hukuku
İşletme
Kamu Yönetimi
İktisat
Kadın ve Aile Araştırmaları
Kamu Hukuku (İÖ)
İşletme (İÖ)
İşletme ve Endüstri İlişkileri (İÖ)
Dini Danışmanlık ve Rehberlik (İÖ)

SAĞLIK BİLİMLERİ ENSTİTÜSÜ

Fizyoloji
Anatomi
Histoloji-Embriyoloji
Tıbbi Biyoloji
Tıbbi Farmakoloji
Tıbbi Biyokimya
Tıbbi Mikrobiyoloji
Halk Sağlığı
Biyostatistik ve Tıp Bilimi
Kulak Burun Boğaz Odyoloji
Radyolojik Bilimler
Sinir Bilimleri
Allerji ve İmmünoloji
Kardiyopulmoner Fizyoterapi
Sağlık Kurumları Yönetimi
Acil Tıp Hemşireliği
Beslenme Bilimi
Ağız Diş Çene Hast Cerrahisi
Ortodonti
Protetik Diş Tedavisi
Diş Hastalıkları ve Tedavisi

I- GENEL BİLGİLER

C- İdareye İlişkin Bilgiler

5.1.3 Lisansüstü programları (Devamı)

Ağız Diş ve Çene Radyolojisi
Pedodonti
Endodonti
Farmakoloji-Toksikoloji (Vet)
Parazitoloji (Vet)
Pataloji (Vet)
Viroloji (Vet)
Besin Hijyeni ve Teknolojisi (Vet)

İç Hastalıkları (Vet)
Doğum ve Jinekoloji (Vet)
Anatomi (Vet)
Dölerme ve Suni Tohumlama (Vet)
Hayvan Besleme ve Beslenme Hastalıkları
Biyokimya (Vet)
Beden Eğitimi ve Spor
Halk Sağlığı Hemşireliği
Sağlık Kurumları Yönetimi (UÖ)

Kaynak: Öğrenci İşleri Daire Başkanlığı



I- GENEL BİLGİLER

C- İdareye İlişkin Bilgiler

ERASMUS:

Kurumlararası Anlaşmalar:

Erasmus Kurumlararası Anlaşmalarının sayısının artırılması ve anlaşmaların faal olarak kullanılabilmesi çalışmaları yürütülmüş, birim koordinatörlerine anlaşma yapabilmeleri için destek sağlanmıştır. Ayrıca süresi biten anlaşmaların yenilenmesi çalışmaları da devam etmiştir. Toplam 178 adet ikili anlaşmamız bulunmaktadır.

ANLAŞMA SAYILARI

ANLAŞMA SAYILARI					
UİB	56	Ziraat Fakültesi	41	Veteriner Fakültesi	4
Mühendislik Fakültesi	11	Fen-Edebiyat Fakültesi	11	Samsun Sağlık Yüksekokulu	4
İktisadi ve İdari Bilimler Fakültesi	3	İlahiyat Fakültesi	4	Diş Hekimliği Fakültesi	2
Tıp Fakültesi	10	Samsun Meslek Yüksekokulu	1	Sosyal Bilimler Enstitüsü	1
Eğitim Fakültesi	27				

YIL	GİDEN ERASMUS ÖĞRENCİLERİ Erasmus Öğrenim	GİDEN ERASMUS ÖĞRENCİLERİ Erasmus Staj	GELEN ERASMUS ÖĞRENCİLERİ	GİDEN PERSONEL (DERS VERME)	GİDEN PERSONEL (EĞİTİM ALMA)	GELEN PERSONEL
2004-2005	1	0	0	2	0	2
2005-2006	15	0	3	11	0	8
2006-2007	28	0	2	21	0	7
2007-2008	48	2	8	41	7	20
2008-2009	52	15	20	16	9	36
2009-2010	63	13	16	26	10	22
2010-2011	55	20	29	22	6	20
2011-2012	95	33	12	38	13	16

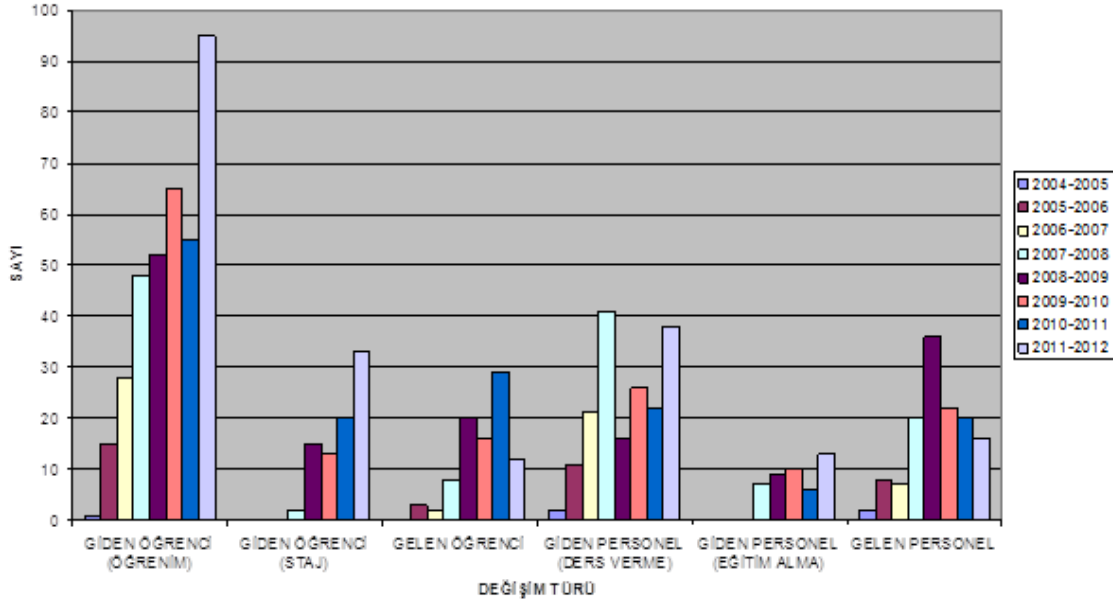
I- GENEL BİLGİLER**C- İdareye İlişkin Bilgiler****Farabi Programı:**

Üniversitemiz Farabi Değişim Programına 2009-2010 akademik yılında başlamıştır. 76 Üniversiteyle anlaşmamız bulunmaktadır. Yıllara göre gerçekleştirilen değişim sayıları aşağıda yer almaktadır.

Öğrenci Sayıları:

YIL	GİDEN FARABI ÖĞRENCİLERİ	GELEN FARABI ÖĞRENCİLERİ	GİDEN PERSONEL (DERS VERME)	GELEN PERSONEL
2009-2010	13	12	1	-
2010-2011	52	39	0	-
2011-2012	138	76	-	-



I- GENEL BİLGİLER

C- İdareye İlişkin Bilgiler

DİĞER ÜLKELER İLE DEĞİŞİM OLANAKLARI

Üniversitemizin Erasmus anlaşmaları dışında başka ülkelerin yükseköğretim kurumları ile imzalanmış protokolleri de bulunmaktadır. Bu protokoller sayesinde OMÜ öğrencileri Avrupa Birliği ve AB dışındaki ülkelerde de eğitim (burslu veya bursuz) görme imkânları bulunmaktadır.

OMÜ ile protokolü bulunan kurumlar:

ANLAŞMA SAYILARI		
1	Chung-Ang University	Güney Kore
2	L'InstitutUniversitaire de Formationdes Maîtres d'Aquitaine	Fransa
3	Polytechnica University of Timișoara	Romanya
4	Universidad La Salle Morelia	Meksika
5	State University of Tetova	Makedonya
6	Ivane Javakishvili Tbilisi State University	Gürcistan
7	Batum Shota Rustaveli State University	Gürcistan
8	Gürcistann State University of Subtropical Agriculture	Gürcistan
9	Odessa National Academy of Law	Ukrayna
10	International Black Sea University	Gürcistan
11	Institute Technological of Orizaba, Ver.	Meksika
12	Near East University	Kıbrıs
13	Qafqaz University	Azerbaycan
14	Perm State Agricultural Academy	Rusya
15	The University of Aleppo	Suriye
16	Arabaev Kyrgyz State University	Kirgizistan
17	Baku Business University	Azerbaycan
18	Hanoi Science and Technology University	Vietnam
19	Al-furqan University	Etiyopya
20	Akhaltzikhe State University	Gürcistan
21	University of Sarajevo	Bosna
22	International University of Sarajevo	Bosna
23	Akhmet Baitursynov Kostanay State University	Kazakistan
24	Kodolanyi Janos University of Applied Sciences (Private)	Macaristan
25	Bedër University (Hëna e Plotë)	Arnavutluk

I- GENEL BİLGİLER

C- İdareye İlişkin Bilgiler

EYLEM 2 AVRUPA GÖNÜLLÜ HİZMETİ

Avrupa Gönüllü Hizmeti, GENÇLİK (YOUTH) Eylem 2 (ACTION 2) kapsamında bir programdır. Üniversitemiz öğrencilerinin ve Samsun gençleri (18-30 yaş arası) bu programdan yararlanabilmektedir. Gençlerimiz 2-12 aylık süreliğine sadece bir kez bir proje kapsamında gönüllü olarak Avrupa'ya gidebilirler. Ev sahibi ve koordinatör kuruluş olmak üzere Ulusal Ajans'tan alınan akreditasyon uzatılmış olup, başvuran kişilere danışmanlık ve destek hizmetleri devam etmektedir. 2011 yılında Samsun'dan bir gönüllünün üniversitemiz aracılığı ile "Vertigem" adında bir sivil toplum kuruluşuna çevre konulu bir proje kapsamında çalışmak üzere Portekiz'e gitmesiyle ilgili işlemler yapılmıştı. Eylem 07 Şubat 2012-30 Mayıs 2012 tarihleri arasında gerçekleşmiş ve 29 Ekim 2012 tarihi itibarıyla nihai raporu Ulusal Ajans'a gönderilmiştir.

UZEM

Ondokuzmayıs Üniversitesi Uzaktan Eğitim Merkezi öğrencileri, diledikleri her an derslere katılabilmekte ve bu sayede zamandan ve mekandan bağımsız olarak eğitim alma imkanına sahip olabilmektedir. Merkezimiz canlı dersler ve UZEM forumları aracılığıyla öğrenci - öğretim elemanı ve öğrenci – öğrenci etkileşimi sorununa çözüm getirmiştir. Eğitim yönetim sisteminde oluşturulan teknik destek forumu ve sanal öğrenci işleri ofisi ile öğrencilerin yaşadığı problemlere en kısa zamanda çözüm getirilmektedir. UZEM tarafından görevlendirilen destek elemanları bu forumları sürekli takip etmekte ve öğrencilerle iletişime geçmektedir. Eğitim yönetim sistemi üzerinde asenkron ağırlıklı ders veren UZEM, aynı zamanda canlı dersler ile öğrenci ve öğretim elemanlarını yüz yüze buluşturmaktadır. Yapılan tüm canlı dersler UZEM teknik destek elemanları tarafından izlenmekte ve herhangi bir sorun oluştuğunda anında müdahale edilmektedir. UZEM ölçme-değerlendirme birimi, öğrencilerin başarısını yürütülen programın doğasına ve öğretim tasarımına özgü farklı metotlarla belirlemektedir. UZEM hem internet hem de yüz yüze yaptığı sınavlar ile birlikte ödevler, projeler, forumlara katılım durumu, ders takip yüzdesi gibi ölçütleri de dikkate almaktadır. Merkezimiz 5000 öğrenciyi belirli bir zaman diliminde internet üzerinden çevrimiçi sınav yapabilen tek merkez konumundadır.

Ondokuzmayıs Üniversitesi Uzaktan Eğitim Merkezi, çevrimiçi sınav sisteminin yanı sıra Türkiye çapında yapılan yüz yüze sınav organizasyonlarını da gerçekleştirmektedir. Sınavın yapılacağı okulların belirlenmesi, sınavda görev alacak personelin atanması, öğrencilerin yerleştirilmesi, soru kitapçıklarının basılması ve Türkiye geneline dağıtılması, sonuçların değerlendirilip duyurulması merkezimiz tarafından güvenli bir şekilde gerçekleştirilmektedir. Merkezimiz birçok üniversitenin uzaktan eğitim merkezleri ile işbirliği yaparak uzaktan eğitim sisteminin kalitesini arttırmaktadır. Bu paralelde uzaktan eğitim çalıştayını düzenleyen merkezimiz, Türkiye'de uzaktan eğitim alanında uzman olan akademisyenleri bir araya getirmiş, hem teknik hem de mevzuat konusunda karşılıklı fikir alışverişi yapılmasını sağlayarak Türkiye'de uzaktan eğitimin gelişmesine katkıda bulunmuştur. Türkiye'de uzaktan eğitim veren merkezler arasında mezuniyet töreni düzenleyen ve öğrencilerine mezuniyet töreni coşkusu yaşatan ilk uzaktan eğitim merkezidir.

Merkezimiz aşağıdaki şemada gösterilen alanlarda 24 saat erişilebilir, hızlı ve güçlü bir eğitim platformu ile hizmet vermektedir.



I- GENEL BİLGİLER

C- İdareye İlişkin Bilgiler

EBELİK LİSANS TAMAMLAMA PROGRAMI

Ebelik Lisans Tamamlama (ELT) uzaktan eğitim programı Sağlık Bakanlığı ile yapılan protokol kapsamında 2009-2010 döneminde eğitim-öğretim faaliyetlerine başlamıştır. Yürütülen program kapsamında toplam 11 ders programda yer almıştır.

Programa başvuru Sağlık Bakanlığı aracılığıyla yapılmış olup, gerekli ön incelemelerden sonra başvuru yapabilecek adayların listesi Samsun Sağlık Yüksekokulu'na gönderilmiştir. İstenilen şartları yerine getiren adayların kayıtları yapılmıştır. Öğrencilerin yıllara göre dağılımı aşağıdaki tabloda verilmiştir.

		2009-2010	2010-2011	2011-2012	2012-2013
KAYITLAR ve MEZUNLAR	Toplam	4100	7402	5154	1481
	Mezun Sayısı		3659	3723	
	Altan Ders Alanlar		411	306	461

İLÂHIYAT LİSANS TAMAMLAMA(İLİTAM)

Programın amacı; İlahiyat ön lisans derecesine sahip kişilere, ilahiyat lisans düzeyine ulaşabilmeleri için uzaktan eğitim imkânları ile gerekli eğitimi vermek ve lisans diploması sahibi olmalarını sağlamaktır. İLİTAM programı, yarıyıl esasına göre, ön lisans programı üzerine dört yarıyılık bir lisans tamamlama programı olarak yürütülmektedir.

Program yarıyıl esasına göre yürütülmekle birlikte İlahiyat Fakültesi Fakülte Kurulunun teklifi Senatonun kararı ile yıl esasına da uygulanabilir. İLİTAM programında ders geçme sistemi uygulanır.

İLİTAM Öğrenci Kayıt Bilgileri ve Mezunlar

		2011-2012	2012-2013
KAYITLAR ve MEZUNLAR	Toplam	299	598
	Mezun Sayısı	-	-
	Altan Ders Alanlar	-	213

EĞİTİM YÖNETİMİ TEFTİŞİ VE PLANLAMASI TEZSİZ YÜKSEK LİSANS PROGRAMI (EYTP)

Eğitim Bilimleri Uzaktan Eğitim Tezsiz Yüksek Lisans Programı çalıştığı için örgün eğitimden yararlanamayan öğretmen ve eğitim yöneticilerine lisansüstü eğitim-öğretim imkanı yaratmanın yanında coğrafi uzaklıktan dolayı metropollerdeki eğitim-öğretim imkan ve kabiliyetlerinden faydalanma olanağı bulunmayan bireylere de fırsat verecektir.

I- GENEL BİLGİLER

C- İdareye İlişkin Bilgiler

EYTP Öğrenci Kayıt Bilgileri ve Mezunlar

		2011-2012 Güz Dönemi	2011-2012 Bahar Dönemi	2012-2013 Güz Dönemi	2012-2013 Bahar Dönemi
KAYITLAR ve MEZUNLAR	Toplam	50	100	145	Güz Dönemi
	Mezun Sayısı	-	-	-	
	Alttan Ders Alanlar	-	17	37	

Programı başarıyla tamamlayan öğrenciler, her türlü resmi ve özel eğitim kurumlarında ve okullarda eğitim hizmetlerinin yürütülmesinde görev alabilecek, halihazırda eğitim sektöründe çalışan ve/veya eğitim sektöründe yönetici olmak isteyenler mesleki yeterliklerini geliştirerek çağdaş eğitim ve yönetim biliminin ilke ve tekniklerine vakıf, rekabet ortamında her türlü eğitim programını etkili bir biçimde yönetme becerileriyle donatılmış eğitim ve okul yöneticileri olacaktır.

SAĞLIK KURUMLARI YÖNETİCİLİĞİ TEZSİZ YÜKSEK LİSANS PROGRAMI(SKY)

Sağlık Bilimleri Uzaktan Eğitim Tezsiz Yüksek Lisans Programı çalıştığı için örgün eğitimden yaralanamayan sağlık personeline lisansüstü eğitim-öğretim imkanı yaratmanın yanında coğrafi uzaklıktan dolayı metropollerdeki eğitim-öğretim imkanı ve kabiliyetlerinden faydalanma olanağı bulunmayan gençlere de fırsat verecektir.

SKY Öğrenci Kayıt Bilgileri ve Mezunlar

		2012-2013 Güz Dönemi	2012-2013 Bahar Dönemi	2013-2014 Güz Dönemi	2013-2014 Bahar Dönemi
KAYITLAR ve MEZUNLAR	Toplam	36			
	Mezun Sayısı	-			
	Alttan Ders Alanlar	-			

ORTAK DERSLER

Üniversitemizin Yüksekokulları ve Meslek Yüksekokullarında verilen ortak dersler (Atatürk ilkeleri ve İnkılâp Tarihi I ve II - Türk Dili I ve II) 2011-2012 eğitim-öğretim yılından itibaren Merkezimiz tarafından yürütülmektedir.



I- GENEL BİLGİLER

C- İdareye İlişkin Bilgiler

ORTAK DERSLER Öğrenci Sayıları

		2011-2012 Güz Dönemi	2011-2012 Bahar Dönemi	2012-2013 Güz Dönemi	2012-2013 Bahar Dönemi
KAYITLAR ve MEZUNLAR	Toplam	2567	2362	4838	
	Mezun Sayısı	-			
	Altın Ders Alanlar	-		1215	

Ayrıca Gaziosmanpaşa Üniversitesi, Amasya Üniversitesi ve Melikşah Üniversitesi ile yapılan anlaşmalar çerçevesinde bu üniversitelerin bazı bölümlerinde verilen ortak dersler 2012-2013 eğitim-öğretim yılından itibaren hizmet karşılığı Merkezimiz tarafından yürütülmektedir.

5.2 Sağlık Hizmetleri:

5.2.1 İnsan Sağlığı:

5.2.1.1 Mediko Sosyal:

Üniversitemiz Sağlık Kültür ve Spor Daire Başkanlığı Mediko Sosyal Hizmetler Merkezinde 1 doktor, 2 dış hekimi, 1 psikolog, 1 sosyal çalışmacı ve 4 hemşire ile İlkadım ve Kurupelit yerleşkelerinde sağlık hizmetleri verilmektedir. Akademik ve idari personeller ile yasalarla belirlenmiş koşulları taşıyan öğrencilere sağlık hizmetleri verilmektedir. Kurupelit yerleşkesi sağlık merkezinde 2012 yılı içinde 108 öğrenciye sağlık karnesi verilmiş ve 388 adet sevk kağıdı düzenlenmiştir. İlkadım sağlık ünitesinde 709, Kurupelit Sağlık ünitesinde 2.207, dış ünitesinde 271 olmak üzere toplam 3.187 hastaya poliklinik hizmeti verilmiştir. Öğrencilerin karşılaştıkları duygusal ve sosyal sorunlar ile eğitim veya meslek seçimine ilişkin problemlerin çözümünde danışmanlık ve rehberlik yapmakta olan Psikolojik Danışma ve Rehberlik (PDR) biriminde başvuran hastalarla 827 görüşme yapılmıştır.

5.2.1.2 Sağlık Uygulama ve Araştırma Merkezi:

Bölge hastanesi konumunda olan Üniversitemiz Sağlık Uygulama ve Araştırma Merkezi Samsun şehri ve bölge halkına Kurupelit Kampüsü'ndeki birimleri ile birlikte ulaşım kolaylığı sağlayabilmek için şehir merkezinde de hizmet vermektedir. Merkezimiz (Hastanemiz) Kurupelit Kampüsündeki Sağlık Birimlerinde hizmet veren bölümler aşağıda belirtilmektedir.



I- GENEL BİLGİLER

- Acil Tıp Anabilim Dalı
- Adli Tıp Anabilim Dalı
- Aile Hekimliği Anabilim Dalı
- Anatomi Anabilim Dalı
- Anesteziyoloji Anabilim Dalı
- Biyofizik Anabilim Dalı
- Biyokimya Anabilim Dalı
- Çocuk Hastalıkları Anabilim Dalı
- Çocuk Acil
- Çocuk Kardiyoloji
- Çocuk Nöroloji
- Çocuk Nefroloji
- Çocuk Genetik
- Çocuk Onkoloji
- Çocuk Hematoloji
- Çocuk Gastrolji
- Çocuk Alerji ve İmmünoloji
- Çocuk İmmünoloji
- Çocuk Enfeksiyon
- Çocuk Endokrin
- Çocuk Yoğun Bakım
- Yeni Doğan
- Çocuk Ergen ve Ruh Sağlığı Anabilim Dalı
- Çocuk Cerrahisi Anabilim Dalı
- Çocuk Genetik Anabilim Dalı
- Dermatoloji Anabilim Dalı
- Tıp Eğitimi Anabilim Dalı
- Üroloji Anabilim Dalı
- Çocuk Kök Hücre Nakil Merkezi
- İç Hastalıkları
- Gastroenteroloji
- Hematoloji
- Onkoloji
- Nefroloji
- Endokrinoloji
- Farmakoloji Anabilim Dalı
- Göğüs Cerrahisi Anabilim Dalı
- Göğüs Hastalıkları Anabilim Dalı
- Halk Sağlığı Anabilim Dalı
- Havacılık Tıp Merkezi

C- İdareye İlişkin Bilgiler

- Histoloji Anabilim Dalı
- Kadın Doğum Anabilim Dalı
- Kalp Damar Cerrahisi Anabilim Dalı
- Kulak Burun Boğaz Anabilim Dalı
- Mikrobiyoloji Anabilim Dalı
- Nöroloji Anabilim Dalı
- Organ Nakli Merkezi
- Ortopedi Anabilim Dalı
- Plastik Cerrahi Anabilim Dalı
- Psikiyatri Anabilim Dalı
- Radyasyon Onkolojisi Anabilim Dalı
- Radyoloji Anabilim Dalı
- Tıbbi Biyoloji Anabilim Dalı

Şehir Sağlık Merkezinin verdiği sağlık Hizmetleri aşağıdaki gibidir.

- İç Hastalıkları Polikliniği,
- Hipertansiyon/Nefroloji Polikliniği,
- Göz Hastalıkları Polikliniği,
- Kardiyoloji
- Sigarayı Bırakma Polikliniği
- Radyoloji Ünitesi
- Biyokimya Laboratuvarı,
- Baş Ağrısı Ünitesi
- Hemodiyaliz Ünitesi,
- Böbrek Nakli Hazırlık Polikliniği,
- Hasta Eğitim Merkezi ve
- Hastane irtibat bürosu



I- GENEL BİLGİLER

C- İdareye İlişkin Bilgiler

Yıllara göre istatistiki verilerde; Sağlık Uygulama Tebliğinde 2010 yılında yapılan değişiklikten dolayı 34 ameliyatın gruplarında değişiklik yapıldığından geçmişte alınan istatistikler ile yeni istatistikler arasında farklılıklar meydana gelmiştir.

YILLARA GÖRE AMELİYAT SAYILARI				
BUT	2010	2011	2012	Genel Toplam
A1 Grubu	19	30	33	82
A2 Grubu	192	195	174	561
A3 Grubu	2.053	2.396	2.138	6.587
B Grubu	5.721	6.350	5.632	17.703
C Grubu	5.350	6.406	6.140	17.896
D Grubu	3.587	3.841	3.690	11.118
E Grubu	2.186	2.646	2.380	7.212
(boş)	170	39	124	333
Genel Toplam	19.278	21.903	20.311	61.492

Kaynak: Hastane Başhekimliği

Yıllara Göre Ameliyat Sayıları

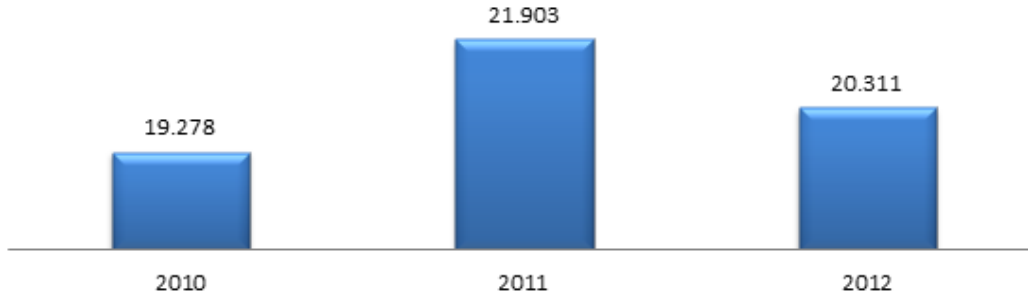

I- GENEL BİLGİLER

C- İdareye İlişkin Bilgiler

BÖLÜMLERE GÖRE AMELİYAT SAYILARI

Bölüm Adı	2010	2011	2012	Genel Toplam
Algoloji Ağrı Ünitesi	248	408	492	1.148
Anesteziyoloji	-	1	-	1
Beyin Cerrahi	1.325	1.614	1.627	4.566
Çocuk Cerrahisi ve Ürolojisi	1.279	1.330	1.342	3.951
Çocuk Gastroenteroloji	1	6	-	7
Çocuk Sağlığı ve Hastalıkları	1	-	-	1
Genel Cerrahi	1.904	2.174	1.946	6.024
Göğüs Cerrahi	394	531	497	1.422
Göz Hastalıkları	2.283	2.151	1.590	6.024
Kadın Hst. ve Doğum	2.652	3.256	2.766	8.674
Kalp Damar Cerrahi	1.010	1.256	1.161	3.427
Kulak Burun Boğaz	1.609	1.700	1.539	4.848
Ortopedi ve Travmatoloji	1.597	1.954	2.029	5.580
Plastik Rekons.v.e Estetik Cer.	3.005	3.306	2.966	9.277
Üroloji	1.970	2.216	2.356	6.542
Genel Toplam	19.278	21.903	20.311	61.492

Kaynak: Hastane Başhekimliği

MERKEZLERE GÖRE HASTA BAŞVURU

Yıl	Merkezler	Ayaktan	Yatan(Günübirlik Dahil)	Toplam
2010	Çocuk Hastanesi	78358	9004	87362
	Merkez	319147	48513	367660
	Şehir Sağlık Merkezi	21859	3505	25364
Toplam 2010		419364	61022	480386
2011	Çocuk Hastanesi	88595	8714	97309
	Merkez	366791	53877	420668
	Şehir Sağlık Merkezi	22953	720	23673
Toplam 2011		478339	63311	541650
2012	Çocuk Hastanesi	99142	8871	108013
	Merkez	424672	56988	481660
	Şehir Sağlık Merkezi	21647	772	22419
Toplam 2012		545461	66631	612092
Genel Toplam		1443164	190964	1634128

Kaynak: Hastane Başhekimliği

I- GENEL BİLGİLER

C- İdareye İlişkin Bilgiler

YILLAR İTİBARIYLA BÖLÜMLERDE AYAKTA TEDAVİ GÖREN HASTA SAYISI

BÖLÜM ADI	2010	2011	2012	Genel Toplam
Acil ve İlk Yardım	22.638	30.423	37.620	90.681
Adli Tıp	326	587	949	1.862
Aile Hekimliği	1.107	4.317	6.486	11.910
Algoloji Ağrı Ünitesi	1.994	2.083	2.172	6.249
Anesteziyoloji	156	96	2	254
Beyin Cerrahi	9.502	10.906	12.306	32.714
Çocuk Acil	11.015	12.973	15.985	39.973
Çocuk Allerji	7.114	7.545	8.946	23.605
Çocuk Cerrahisi ve Ürolojisi	3.733	4.167	4.718	12.618
Çocuk Endokrinolojisi	6.957	8.337	9.470	24.764
Çocuk Enfeksiyon	1.438	1.873	2.003	5.314
Çocuk Gastroenteroloji	6.573	7.057	7.521	21.151
Çocuk Genetik	834	1.024	1.778	3.636
Çocuk Hematoloji	5.659	6.934	6.400	18.993
Çocuk İmmünoloji	732	192	4	928
Çocuk Kardiyoloji	9.269	11.015	11.958	32.242
Çocuk Nefroloji	8.618	9.256	10.348	28.222
Çocuk Nöroloji	8.538	9.293	8.514	26.345
Çocuk Onkoloji	1.867	2.163	2.613	6.643
Çocuk Sağlığı ve Hastalıkları	10.329	10.106	12.834	33.269
Çocuk ve Ergen Ruh Sağlığı	10.416	10.732	11.002	32.150
Dahiliye	8.428	7.975	9.620	26.023
Deney Hayvanları Uygulama ve Arş. Mrkz.	80	42	13	135
Dermatoloji	13.553	17.013	19.221	49.787
Diyet	1			1
Endokrinoloji	14.334	16.279	19.159	49.772
Enfeksiyon Hastalıkları	5.590	6.055	7.188	18.833
Fiziksel Tıp ve Rehabilitasyon	15.335	16.728	19.771	51.834
Gastroenteroloji	11.568	11.962	13.884	37.414
Genel Cerrahi	12.348	14.065	15.275	41.688
Genetik	1.046	1.285	2.540	4.871

I- GENEL BİLGİLER

C- İdareye İlişkin Bilgiler

YILLAR İTİBARIYLA BÖLÜMLERDE AYAKTA TEDAVİ GÖREN HASTA SAYISI (Devam)

BÖLÜM ADI	2010	2011	2012	Genel Toplam
Göğüs Cerrahi	1.295	1.914	2.011	5.220
Göğüs Hastalıkları	8.473	9.973	9.717	28.163
Göz Hastalıkları	33.072	34.138	32.281	99.491
Halk Sağlığı		57		57
Havacılık Tıp Merkezi	11	29	17	57
Hematoloji	10.449	12.614	15.443	38.506
Hemodiyaliz	25	9		34
Hemodiyaliz ve Onkoloji Merkezi	7.105	6.474	5.192	18.771
Kadın Hst. ve Doğum	19.046	25.209	23.171	67.426
Kalp Damar Cerrahi	5.612	6.519	5.598	17.729
Kardiyoloji	16.378	18.143	21.251	55.772
Kulak Burun Boğaz	15.826	18.023	18.729	52.578
Laboratuvar	526	530	731	1.787
Mikrobiyoloji	52	105	68	225
Nefroloji	7.368	8.446	9.706	25.520
Nöroloji	14.939	15.115	15.586	45.640
Nükleer Tıp	149	368	729	1.246
Onkoloji	13.920	15.445	13.714	43.079
Ortopedi ve Travmatoloji	14.683	15.388	16.054	46.125
Patoloji	898	1.099	854	2.851
Plastik Rekons.ve Estetik Cer.	5.868	7.078	6.948	19.894
Psikiyatri	11.828	11.763	12.091	35.682
Radyasyon Onkolojisi	3.692	3.641	4.153	11.486
Radyoloji	279	112	75	466
Sağlık Kurulu	846	1.028	964	2.838
Sterilizasyon			15	15
Tıbbi Biyoloji	11	33	15	59
TPN Ünitesi	13	27	37	77
Üroloji	13.602	16.219	19.547	49.368
Yenidoğan	2.300	3.079	3.324	8.703
Genel Toplam	419.364	478.339	545.461	1.443.164

Kaynak: Hastane Başhekimliği

I- GENEL BİLGİLER

C- İdareye İlişkin Bilgiler

Yıllar İtibariyle Bölümlerde Yatan Hasta Başvuru Sayıları

BÖLÜM ADI	2010	2011	2012	Genel Toplam
Acil ve İlk Yardım	1.954	2.663	3.056	7.673
Algoloji Ağrı Ünitesi	236	361	425	1.022
Beyin Cerrahi	1.644	1.678	1.633	4.955
Çocuk Acil	2.990	2.406	2.369	7.765
Çocuk Allerji	-	-	1	1
Çocuk Cerrahisi ve Ürolojisi	1.267	1.282	1.297	3.846
Çocuk Endokrinolojisi	-	-	107	107
Çocuk Enfeksiyon	519	499	602	1.620
Çocuk Gastroenteroloji	29	41	205	275
Çocuk Hematoloji	2.432	2.499	1.256	6.187
Çocuk İmmünoloji	19	81	252	352
Çocuk Kardiyoloji	-	-	263	263
Çocuk Nefroloji	-	-	2	2
Çocuk Nöroloji	2	9	64	75
Çocuk Onkoloji	317	274	465	1.056
Çocuk Sağlığı ve Hastalıkları	1.793	1.952	2.327	6.072
Dahiliye	3.163	2.490	354	6.007
Dermatoloji	1.085	962	1.127	3.174
Endokrinoloji	50	151	952	1.153
Enfeksiyon Hastalıkları	494	492	439	1.425
Fiziksel Tıp ve Rehabilitasyon	965	1.296	2.366	4.627
Gastroenteroloji	242	329	1.256	1.827
Genel Cerrahi	2.497	2.588	2.839	7.924
Göğüs Cerrahi	479	532	538	1.549
Göğüs Hastalıkları	1.850	1.717	1.581	5.148
Göz Hastalıkları	4.393	5.005	5.249	14.647
Hematoloji	214	402	689	1.305
Hemodiyaliz	377	475	780	1.632
Hemodiyaliz ve Onkoloji Merkezi	3.505	720	772	4.997
Kadın Hst. ve Doğum	5.080	5.702	5.550	16.332
Kalp Damar Cerrahi	914	930	801	2.645
Kardiyoloji	2.707	2.877	2.719	8.303

I- GENEL BİLGİLER

C- İdareye İlişkin Bilgiler

Yıllar İtibariyle Bölümlerde Yatan Hasta Başvuru Sayıları (Devam)

BÖLÜM ADI	2010	2011	2012	Genel Toplam
Kulak Burun Boğaz	1.576	1.561	1.433	4.570
Nefroloji	-	2	787	789
Nöroloji	694	932	939	2.565
Nükleer Tıp	12	127	525	664
Onkoloji	8.815	10.782	10.560	30.157
Ortopedi ve Travmatoloji	1.621	1.849	2.287	5.757
Plastik Rekons.ve Estetik Cer.	1.939	1.775	1.494	5.208
Psikiyatri	381	441	529	1.351
Radyasyon Onkolojisi	458	408	548	1.414
Radyoloji	19	13	70	102
Üroloji	3.384	4.051	4.163	11.598
Yoğun Bakım	906	957	960	2.823
Genel Toplam	61.022	63.311	66.631	190.964

Kaynak: Hastane Başhekimliği

5.2.1.3 Diş Sağlığı ve Tedavisi Hizmetleri:

Diş Hekimliği Fakültesi Kliniklerinde hem eğitim amaçlı, hem de toplum ağız ve diş sağlığına katkıda bulunmak için hizmet verilmektedir. Bu çerçevede; Samsun ve çevre illere hizmet eden tek akademik kuruluştur. Tedavi hizmetlerinde teknolojik imkanlar kullanılarak, tedavi edici hizmetler ve koruyucu hekimlik alanlarında bölge genelinde önderlik eden sağlık kuruluşu rolümüzü destekler hizmetler vermeye 2012 yılında da devam ederek 143.021 adet hasta tedavi edilmiştir.

5.2.2 Hayvan Sağlığı:

5.2.2.1 Veteriner Fakültesi Hayvan Hastanesi:

Hayvan Hastanesinde Cerrahi, İç Hastalıkları, Doğum ve Jinekoloji, Dölerme ve Suni Tohumlama Anabilim Dallarına ait kliniklerde uygulamalı lisans eğitiminin yanı sıra hasta hayvanlarda teşhis ve tedavi hizmetleri de sunulmaktadır. Fakülteye başvuran hayvanların tedavisi ve tedavi sonrası hizmetleri yanında veteriner hekim, hayvan yetiştiricisi, üreticiler, hayvan severler ve sanayicilerden gelen talepler doğrultusunda her türlü danışmanlık hizmeti de verilmektedir.

GEZİCİ KLİNİK ARACI İLE YAPILAN ÇALIŞMALAR

Veteriner Fakültesi 10 uncu dönem öğrencileri; mezuniyet öncesi çiftlik hayvanlarında yeterli mesleki deneyim kazanmalarını sağlamak amacıyla program dahilinde özel çiftlik ve kuruluşları ziyaret ederek yerinde uygulama yapmışlardır.

I- GENEL BİLGİLER

C- İdareye İlişkin Bilgiler

Doğum ve Jinekoloji Anabilim Dalı 2012 Klinik Hasta Sayıları

	KEDİ	KÖPEK	İNEK	KISRAK	KEÇİ
Gebelik Muayenesi	6	22	4	1	1
Genital Organ Muayenesi	6	12			
Ovaryohistektomi Operasyonu	15	25			
Postoperatif Kontrol	18	23			
Vaginal Hiperplazi-Prolapsus Vagina					
Pyometra + Stumph Pyometra	2	6			
Pyometra (Medikal Sağaltım)	4	3			
Ovaryum Remnant Sendrom	1	1			
Operasyon Sezaryan	1	2			
Mastektomi Operasyonu		7			
Meme Tümörü (Medikal Sağaltım)		14			
Meme Hipertrofisi	1				
Yalancı Gebelik	1	7			
Östrus Baskılama	5				
TVT Sağaltım		6			
Metritis-Endometritis Sağaltımı		2			
Abortusun Uyarılması	2	1			
Mastitis Sağaltımı		2			
Güç Doğuma Yardım	1	2			
Prolapsus Uteri	1				
Östrus Takibi		5			
Gezici Klinik Uygulamaları			200		
TOPLAM	64	140	204	1	1
GENEL TOPLAM	409				

Kaynak:Veteriner Fakültesi

İç Hastalıkları Anabilim Dalı 2012 Klinik Hasta Sayıları

Hayvan Türleri	Köpek	Kedi	Koyun- Keçi	Sığır- Buzağı	At	Kanatlı	Diğer	Toplam
Hasta Sayısı	225	68	9	40	4	5	5	356

Kaynak:Veteriner Fakültesi



I- GENEL BİLGİLER

C- İdareye İlişkin Bilgiler

Cerrahi Anabilim Dalı 2012 Klinik Hasta Sayıları

KEDİ	KÖPEK	SIĞIR	KOYUN	AT	YIRTICI KUŞ	YABANIL	EGZOTİK
318	695	88	6	6	33	9	26
						TOPLAM	1181

ORTOPEDİ	YUMUŞAK DOKU	GÖZ HASTALIKLARI	KULAK HASTALIKLARI
476	394	72	38
		TOPLAM	980

Kaynak: Veteriner Fakültesi

5.3 İdari Hizmetler:

Üniversitemizin; Stratejik Plan koordinatörlüğü, performans programı ile yılı ve izleyen iki yılın performans esaslı bütçesinin hazırlanması, bütçe işlemlerinin yürütülmesi (ayrıntılı finans programı hazırlanması, ödeneklerin dağıtılması, ödenek gönderme belgelerinin düzenlenmesi, ödenek ekleme, aktarma, tenkis ve revize vb.), yatırım projeleri izleme raporları, kamu yatırımları uygulama raporları bütçe uygulama sonuçları ve beklentiler raporunun hazırlanması, tüm muhasebe hizmetleri (gelirlerin tahsili, giderlerin hak sahibine ödemesi, para ve para ile ifade edilebilen değerler ile emanetlerin alınması, saklanması ilgililere verilmesi, gönderilmesi ve diğer tüm mali işlemlerin kayıtları ile raporlanması, mali istatistiklerin hazırlanması), yönetim dönemi hesabının çıkarılması, kesin hesabın hazırlanması, İdare Faaliyet Raporunun hazırlanması, İç Kontrol sisteminin kurulması, standartlarının uygulanması ve geliştirilmesi konularında çalışmalar yapılması, Mali Hizmetler Birimince yapılması gereken Ön Mali Kontrol faaliyetleri Strateji Geliştirme Daire Başkanlığınca yerine getirilmektedir.

Üniversitemizin hizmet sunduğu alanlardan Eğitim, Sağlık, Diğer Kamu Hizmetleri Sektörleri yatırımlarından; etüt - proje işleri, kampus alt yapısı, derslik ve merkezi birimler, büyük onarım gibi yapım işleri Yapı İşleri ve Teknik Daire Başkanlığınca yürütülmektedir.

Üniversitemizin; kamu ve özel sektör kurum ve kuruluşları ile gerçek ve tüzel kişilerle olan ihtilaflarının yargı mercilerinde hak ve menfaatlerinin korunarak takip ve sonuçlandırılması, ayrıca Üniversitemiz tüm birimlerinin hukuki ihtilaf ya da tereddüt konusu olmuş uygulamaları ile ilgili danışmanlık hizmetinin verilmesi, idari düzenlemeler ile protokol ve sözleşme tasarılarının hazırlanması ve/veya ilgili birimlerince hazırlanmış olan tasarılar hakkında görüş verilmesi gibi hizmetler Hukuk Müşavirliğimizce yapılmaktadır.

Üniversitemizin Eğitim - Öğretim alanlarında en iyi hizmeti verebilmek için gerekli olan araç gereç ve malzemenin temini ile ilgili ihale işlemleri ve hizmetlerin yürütülmesi, bina ve çevre temizlik, aydınlatma, ısınma, bakım-onarım vb. hizmetlerin yapılması güvenlik ve çevre kontrolü, Üniversite taşınmazlarının kiraya verilmesi, santral ve ulaşım hizmetlerinin yürütülmesi ve bazı birimlerimizin tahakkuk işlemleri Rektörlüğümüz İdari ve Mali İşler Daire Başkanlığınca yapılmaktadır.

Üniversitemize basılı yayınların (kitap ve süreli yayınlar) yanında cd ve elektronik ortamdaki tüm kaynakların sağlanması ve hizmete sunulması, Kütüphaneler arası iş birliği yapılarak bilgi akışının sağlanması gibi hizmetler Kütüphane ve Dokümantasyon Daire Başkanlığınca yürütülmektedir.

Üniversitemiz öğrencilerinin, barınma, sosyal, kültürel, spor, psikolojik danışma ve rehberlik hizmetleri ile , sağlık hizmetinden yararlanma koşullarını taşıyan öğrencilere genel sağlık hizmetleri, ayrıca öğrenci ve personelinin beslenme hizmetleri Sağlık, Kültür ve Spor Daire Başkanlığınca yürütülmektedir.

I- GENEL BİLGİLER

C- İdareye İlişkin Bilgiler

Merkez kampüs ve çevre kampüsleri, ağ yönetimi denetimi, teknik bakım ve destek, e-posta, kablosuz ağ erişim gibi teknik hizmetler Bilgi İşlem Daire Başkanlığınca yürütülmektedir.

5.4 Kültür - Sanat ve Spor Hizmetleri :

Öğrencilerin ilgi alanlarına göre boş zamanlarını değerlendirmek ve eğlenme alışkanlığı kazanmalarını sağlamak, güzel sanatlarla ilgili faaliyetleri izlemelerini / katılımlarını sağlamak, yeni ilgi alanları kazanmalarına imkan sağlayarak yeteneklerinin ve kişiliklerinin sağlıklı bir şekilde gelişmesine imkan verecek hizmetler sunulmaktadır. Öğrencilerin fiziksel ve moral sağlıklarına özen gösteren bireyler olarak, düzenli disiplinli çalışma alışkanlıkları kazandırılması amacıyla her türlü faaliyetleri düzenleyen, danışman öğretim elemanları gözetiminde farklı bölümlerdeki öğrencilerin bir amaç doğrultusunda ders dışı zamanlarını sosyal, kültürel ve sportif etkinliklerle değerlendirip geliştirebilmeleri amacıyla öğrenci toplulukları kurulmuş ve kurulmaya devam edilmektedir.

Öğrencilerimizin yeteneklerinin geliştirilmesi amacıyla çeşitli yarışmalar düzenlenmekte, boş zamanlarını olumlu faaliyetlerle değerlendirebilmeleri için çeşitli alanlarda uzman öğretiler temin edilmekte, bu alanlarda eğitim ve kurslar düzenlenmektedir. 2012 yılı içinde düzenlenen bazı etkinlikler aşağıdaki tabloda yer almaktadır.

2012 yılı içinde düzenlenen bazı etkinlikler

Sıra No	ETKİNLİK	SAYISI
1	Eğitim	15
2	Festival-Gösteri-Şölen	30
3	Gezi	8
4	Kurultay-Çalıştay	2
5	Konferans	32
6	Kongre	3
7	Konser	8
8	Panel	3
9	Seminer	9
10	Sempozyum	1
11	Sergi	4
12	Söyleşi	12
13	Turnuva	2
14	Yarışma	3
15	Spor	23
16	Yardım Kampanyası	2
17	Bilgilendirme Seminerleri	4

Kaynak: Sağlık Kültür ve Spor Daire Başkanlığı



I- GENEL BİLGİLER

Üniversitemizi temsilen üniversitelerarası müsabakalara katılan takımlarımız aşağıda belirtilmiştir.

- 2. Lig Bay Basketbol Takımı 1.'lik,
- 2. Lig badminton Takımı Grup 3.'lüğü, ferdi bayanlarda 8.'lik, baylarda 16.'lık,
- Salon Futbolu 4.Grup erkek Takım 1.'likBayanlarda 3.'lük Grupda 1.'lik,
- Basketbol Takımı 1. Lig Grup Birinciliğinde Grup 2.'si,
- Bay-Bayan Tenis Takımı 2. Lig Tenis Müsabakaları
- Baylarda Grup 4.'lüğü Bayanlarda Grup 3.'lüğü,
- Korfbol Takımı A grubunda 3.'lük,
- Bay Hentbol Takımı 1.'lik,
- Bay -Bayan Judo takımı bay-bayan Türkiye 2.'liği ferdide 1. 2. ve 3.'lük,
- Bay Futbol Takımı 1. Lig Müsabakası erkek takımı 2.'lik,
- Bay-Bayan Futsal Takımı Süper lige Yükselme Müsabakası A grup erkek takımı 2.'lik,
- Bay-Bayan Taekvando Takımları Türkiye Şampiyonası Erkeklerde Türkiye 2.'liği
- Bayanlarda Türkiye 3.'lüğü,
- Karate Takımı Türkiye Karete Şampiyonasında 1 ikincilik 1 üçüncülük,
- Voleybol Takımı Voleybol 1. Lig Müsabakaları Bay Grup birinciliği Bayan Grup ikinciliği,
- Güreş Takımı Türkiye Şampiyonası Bay, Bayan ve - Grekoromende Türkiye şampiyonluğu,
- Muay-Thai Takımı Muay-Thai Şampiyonası Takımda 5.'lik,
- Voleybol Süper Lige Terfide 3'lük almışlardır.

C- İdareye İlişkin Bilgiler

Öğrenci Toplulukları

1. Ağaçlandırma ve Doğal Yaşam
2. Akademik Koordinasyon
3. Aktif Üniversiteler
4. Arapça Konuşma
5. Astronomi
6. Atatürkçü Düşünce
7. Avcı Wing-Tsun ve Escrima
8. Avrupa Tıp Öğrenci Birliği
9. Bilardo
10. Bilgisayar ve Teknoloji
11. Bilim ve Toplumsal Araştırmalar
12. Bilimsel Araştırmalar
13. Bisiklet
14. Çevre
15. Dağcılık ve Kış Sporları Arama Kurtarma
16. Düşünce ve Atılım
17. Ekolojik Yaşam
18. Ekonomi ve Kariyer
19. Endüstri Mühendisliği Mükemmellik
20. Enerji
21. Felsefe
22. Fen Bilimleri
23. Fotoğraf ve Gezi
24. Fransızca Konuşma
25. Genç Girişimciler
26. Genç Öğretmenler
27. Gençlik
28. Gıda
29. Gönüllü Eğitimciler
30. Hacı Bektaşî Veli Araştırmaları
31. Halk Oyunları
32. Halk Bilimi Araştırmaları
33. Havacılık
34. Hayvan Dostları
35. Hukuk
36. İktisat ve Siyaset
37. İlmî ve Fikri Araştırmalar
38. İngilizce Konuşma
39. İstatistiksel Araştırmalar
40. İzcilik
41. Kafkasya Araştırma
42. Karikatür
43. Kitap
44. Kritik Analitik Düşünce
45. Kuş Gözlem
46. Matematik ve Zeka Oyunları
47. Medeniyet, Kültür, Sanat ve Fikir
48. Modern Müzik
49. Okul Öncesi Eğitimi
50. Özel Eğitim Öğrenci
51. Özgür Yazılım ve Açık Kaynak
52. Psikolojik Danışma ve Rehberlik
53. Radyo Televizyon ve İletişim
54. Robot Teknolojileri
55. Rock
56. Sağlık
57. Samsunspor Sevenler
58. Satranç
59. Sinema
60. Sosyal Bilimler ve Kültür
61. Sualtı
62. Tarih
63. Tiyatro
64. Türk Dünyası Araştırmaları Öğrenci
65. Türk Halk Müziği
66. Türk Sanat Müziği
67. Türkçe
68. Ufukötesi
69. Uluslararası İlişkiler

I- GENEL BİLGİLER

C- İdareye İlişkin Bilgiler

6- Yönetim ve İç Kontrol Sistemi

Yönetim:

Üniversitemiz; 2547 sayılı Yükseköğretim Kanunu, 2809 sayılı Yükseköğretim Kurumları Teşkilat Kanunu ve 124 sayılı Yükseköğretim Üst Kuruluşları, Yükseköğretim Kurumlarının İdari Teşkilatları Hakkında Kanun Hükmünde Kararname ve 5018 sayılı Kanun esaslarına göre teşkilatlanmıştır.

İç Kontrol:

İç Denetim Birimince; İç Kontrol Tasarımının 2013 yılı denetim programı kapsamında süreç olarak denetime tabii tutulmasının ön hazırlıkları yapılmıştır.

Ön Mali Kontrol:

Üniversitemizin 2012 mali yılına ait harcamalarından Ondokuz Mayıs Üniversitesi Ön Mali Kontrole İlişkin Usul ve Esaslar çerçevesinde Strateji Geliştirme Daire Başkanlığınca ön mali kontrole tabi olan işlemler ön mali kontrole tabi tutulmuştur.

2012 Yılı Ön Mali Kontrole İlişkin Tablo

İşlem Adı	Uygun Görüş Verilen	Uygun Görüş Verilmeyen	Toplam
Taahhüt Evrakı ve Sözleşme Tasarımları	12 Adet	1 Adet	13 Adet
Sözleşmeli Personel Sayısı Ve Sözleşmeleri	169 Adet	-	169 Adet
Kadro Dağılım Cetvelleri	1 Adet	-	1 Adet
Yan Ödeme ve Özel Hizmet Tazminatları	1 Adet	-	1 Adet

İç Denetim

Ondokuz Mayıs Üniversitesi 2012 yılı İç Denetim Programı uyarınca aşağıda belirtilen birimlerde/alanlarda iç denetim faaliyeti yürütülmüştür.

İç Denetim Faaliyetleri

	Denetlenen Birim	Denetim Türü	Denetim Alanları
1	Sağlık Kültür ve Spor Daire Başkanlığı	Sistem, Uygunluk, Mali	Yemekhane Gelirlerinin Tahakkuk, Tahsil ve Takip İşlemleri Süreci
2	Sağlık Uygulama ve Araştırma Merkezi	Sistem, Uygunluk, Mali	Döner Sermaye Gelirlerinin Tahakkuk, Tahsil ve Takip İşlemleri Süreci
3	İdari ve Mali İşler Daire Başkanlığı	Sistem, Uygunluk, Mali	Lojman ve Taşınmaz Kira Gelirlerinin Tahakkuk, Tahsil ve Takip İşlemleri Süreci
4	Uluslararası İlişkiler Birimi	Sistem, Uygunluk, Mali	Farabi Değişim Programı İşlemleri Süreci



I- GENEL BİLGİLER

C- İdareye İlişkin Bilgiler

Sağlık Kültür ve Spor Daire Başkanlığı Yemekhane Gelirlerinin Tahakkuk, Tahsil ve Takip İşlemleri Süreci ile İlgili Yapılan Tespit ve Öneriler:

TESPİT:

Sağlık Kültür ve Spor Daire Başkanlığı Yönetim Kurulunun belirlediği yemek fiyat yelpazesi otomasyon sistemine uygun olarak tanımlanmamıştır.

ÖNERİ:

1-Yemek fiyatlarının Üniversite Yönetim Kurulu tarafından belirlenmesi,

2-Belirlenen bu fiyatların Sağlık Kültür ve Spor Dairesi tarafından otomasyon sistemindeki yelpazeye uygun olarak açık ve net bir şekilde tanımlanması ve ilgili personele duyurulması önerilir.

TESPİT:

Sağlık Kültür ve Spor Daire Başkanlığı Yönetim Kurulunun belirlediği yemek fiyat yelpazesinde satılacak fişlerde hangi gruba hangi fişin satılacağı net olarak belirlenmemiştir.

ÖNERİ:

1-Yemek fiyatlarının Üniversite Yönetim Kurulu tarafından belirlenmesi,

2-Sağlık Kültür ve Spor Daire Başkanlığı Yönetim Kurulunun, kimlerin hangi tür yemek fişini kullanacağına ilişkin açık ve net bir tanımlama yapması ve ilgili personele duyurması önerilir.

TESPİT:

Otomasyon programı ile ilgili kritik düzeyde güvenlik açığı ve önemli kontrol eksikleri bulunmaktadır.

ÖNERİ:

Yemekhane Otomasyon Sisteminin güvenliğinin Bilgi İşlem Daire Başkanlığı ile ortaklaşa yürütülecek bir çalışmayla sağlanması, programın eksiklerinin yetkin personel tarafından belirlenip bununla ilgili önlemler alınması önerilir.

TESPİT:

Sağlık Kültür ve Spor Daire Başkanlığı Yemekhane Otomasyon Sistemi esnek ve etkili bir raporlama yapamamaktadır.

ÖNERİ:

Yemekhane Otomasyon Sisteminin esnek ve etkili bir raporlama yapabilmesi için programda gerekli düzeltmeleri sağlayacak girişimlerde bulunulması önerilir.

TESPİT:

Tahsilât yapan kişilere Muhasebe Yetkilisi Mutemedi görevi verilmemiştir, tahsilâtlar için Muhasebe Yetkilisi Mutemedi Alındısı düzenlenmemektedir.

ÖNERİ:

Üniversitemiz Özel Bütçesi Muhasebe Yetkilisi ile birlikte mevzuatta öngörülen sistemin işletilmesine yönelik önlemler alınmalıdır. Bu bağlamda Muhasebe Yetkilisi Mutemedi görevlendirmeleri yapılmalı, iş yükünü artırmaması için otomasyon sisteminin Muhasebe Yetkilisi Mutemedi Alındısı düzenleyebilmesi sağlanmalıdır.

TESPİT:

Tahsil edilen paralar güvenlik önlemi alınmadan bankaya götürülmektedir.

ÖNERİ:

Strateji Geliştirme Daire Başkanlığı, Özel Bütçe Muhasebe Yetkilisi ile birlikte; tahsilatların gerekli güvenlik önlemi alınarak muhafazasına ve bankaya yatırılmasına yönelik önlemleri içerecek prosedürler belirlenmeli ve ilgili personele duyurulmalıdır.

I- GENEL BİLGİLER

C- İdareye İlişkin Bilgiler

2-Sağlık Uygulama ve Araştırma Merkezi Döner Sermaye Gelirlerinin Tahakkuk, Tahsil ve Takip Süreci İle İlgili Tespit ve Öneriler:

Tespit:

Provizyon alınmadan ve istek girişi yapılmadan laboratuvar ve görüntüleme cihazlarının çalıştırılabilmekte ve otomasyon sistemine girmeksizin de sonuç üretilebilmekte olduğu tespit edilmiştir.

Öneri:

Tetkik-Tahlil ve Görüntüleme cihazlarının otomasyon sistemi dışında bilgi girişi ve çıkışına kapalı olması(tam entegre), ancak zorunluluk hallerinde de çalışılan cihazların tüm çıktılarının-çalışmalarının kayıt-onay altına alınması önerilir.

Tespit:

Sosyal Güvenlik Kurumu Sağlık Uygulama Tebliği(SUT) ve Bütçe Uygulama Tebliği(BUT) kapsamında yapılan değişikliklerin takibi ve otomasyon sistemine girişlerinin yapılması için yazılı olarak görevlendirilmiş birim veya kişinin olmadığı tespit edilmiştir.

Öneri:

Kapsam dâhilindeki fiyat değişikliklerinin takibinden sorumlu kişilerin belirlenmesi ve yazılı görevlendirilmesi önerilir.

Tespit:

Acil polikliniğinin amacı dışında kullanılabildiği ve bu durumda gelir kaybına(kesinti) neden olduğu tespit edilmiştir.

Öneri:

Acil polikliniklerinde görevli doktor, hemşire ve diğer personelin konu ve bölüme-kuruma dönük olumsuz sonuçları hakkında bilgilendirilmesi, sebebiyet verenler hakkında gerekli takip sisteminin oluşturulması önerilir.

Tespit:

Bilimsel araştırma projeleri kapsamında yapılan bir kısım tetkik ve hizmet bedellerinin sözleşmelerde yazılı sürelerde faturalandırılmadığı ve tahsili cihetine gidilmediği görülmüştür.

Öneri:

Bilimsel araştırma kapsamında verilen hizmetlerin sürüncemede kalmaksızın tahsil edilebilmesi için sözleşme hükümlerinin ödeme zamanı açısından açıklığa kavuşturulması ve proje bazında ödeme takibinin sağlıklı yapılmasını sağlayacak otomasyon kontrolünün oluşturulması önerilir.

Tespit:

Bir kısım hizmetlerin süresinde faturalandırılmaması nedeniyle tahsilinin imkânsız hale geldiği ayrıca faturalamada süre sınırı olmayan bazı hizmetlerinde faturalama işleminin ertelenmesi neticesinde zamanında tahsil edilmediği tespit edilmiştir.

Öneri:

Faturalamada süre sınırı olmayan (adli vaka,trafik kazası, iş kazası v.s) durumlar için otomasyon kontrolünün geliştirilmesi ve süre sınırı olanlar bakımında da, faturalamanın devamlı ertelenmesinin önüne geçebilmek için iş akışının ve sorumluların belirleneceği idari düzenlemenin yapılması önerilir.

Tespit:

Özel Servis yatak hizmetinden üniversite personeli ve yakınlarının indirimli yararlandırılması ile ilgili olarak, dayanak bir karar ve "üniversite personeli ve yakını" kavramlarından ne anlaşılması gerektiğine dair bir belirlemenin-düzenlemenin olmadığı tespit edilmiştir.

Öneri:

Uygulamaya yön verecek idari düzenlemenin yapılması ve yetkili organlarca karar altına alınması önerilir.



I- GENEL BİLGİLER

C- İdareye İlişkin Bilgiler

Tespit:

Veznedarların 2489 sayılı Kefalet Kanunu kapsamında kefalete tabi tutulmadıkları tespit edilmiştir.

Öneri:

Veznedarların Kefalet Kanunu kapsamında kefalete tabi tutulmalarını sağlayacak düzenlemenin yapılması önerilir.

Tespit:

Muhasebe yetkilisi mutemedi görevlendirmelerinde muhasebe yetkilisi muvafakatının aranılmadığı, buna karşın gerekmediği halde üst yönetici-Rektör oluru alındığı görülmüştür.

Öneri:

Muhasebe yetkilisi mutemetlerinin, Muhasebe Yetkilisinin de muvafakati alınarak Harcama Yetkilisi tarafından görevlendirilmelerinin yapılması önerilir.

Tespit:

İade işlemlerinde bir prosedür oluşturulmadığı, makbuzun iptal edilmesi suretiyle veznelerden nakit olarak iade yapıldığı ve fiili durumun ilgili hesaplara zamanında aktarılmaması nedeni ile de gelir hesaplarının güncel durumu yansıtmadığı tespit edilmiştir.

Öneri:

Tedavi kapsamında tahsil edilen tutarların iadesinde geçerli olacak esasların bir idari düzenleme ile belirlenmesi ve iadelerinde muhasebe kayıtları ile uyumlu olarak Döner Sermayeli İşletmeler Bütçe ve Muhasebe Yönetmeliği hükümleri çerçevesinde yapılması önerilir.

Tespit:

Görüşme ve inceleme neticesinde bir kısım alacaklar bakımından şartları oluştuğu halde Şüpheli Alacaklar Hesabının kullanılmadığı tespit edilmiştir.

Öneri:

Kapsam dâhilindeki şüpheli alacakların belirlenerek ilgili Şüpheli Alacaklar Hesabının çalıştırılması önerilir.

Tespit:

SGK tarafından yapılan kesintilere ilişkin yapılan çalışmalarda görev alan personele yazılı görevlendirme yapılmadığı, görevlendirmede belirlenen niteliklerin gözetilmediği ve itiraz inceleme komisyonunda görevlendirilen personele "Yetki Belgesi" düzenlenmediği tespit edilmiştir.

Öneri:

Bu kapsamda yapılacak çalışmalar ve düzenlenecek raporların yönetime ve denetime katkı sağlayacak şekilde muhafaza edilmesi, görevlendirmelerin yazılı hale getirilmesi ve "Yetki Belgesinin" de düzenlenmesi önerilir.

Tespit:

Kurumlarla yapılan sözleşmelerde fatura bedellerin ödenmemesi durumunda cezai yaptırımların belirgin olmadığı, yapılan itirazların değerlendirilmesi ve sonuçlandırılmasında izlenecek yöntem ile sorumluların belirlenmediği, hak ve sorumluluklarımızın takibi ile tahsile ilişkin gerekli süreçlerin tanımlanmadığı tespit edilmiştir.

Öneri:

Sözleşmelerin düzenlenmesinde alacaklarımızın tam ve zamanında tahsiline imkân sağlayacak düzenlemelere yer verilmesi ve kapsam dâhilinde ki alacaklarımızın tahsil ve takibinde geçerli olacak idari düzenlemelerin yapılması önerilir.

Tespit:

Terkinlerle ilgili olarak yapılan işlemlerde muhasebe hesaplarının çalıştırılmadığı tespit edilmiştir.

Öneri:

Terkinlerde mali işlemlerin ve muhasebe işlemlerinin eşzamanlı olarak yürütülmesini sağlayacak prosedürlerin oluşturulması ile ilgili muhasebe hesaplarının çalıştırılması önerilir.

Tespit:

Hastane Otomasyon sisteminde yapılan yetkilendirmeler görev ve unvanla uyumlu değildir. Görev ve unvan değişikliklerinin gerektirdiği yetkilendirilmelerin güncel takibi yapılmamaktadır.

I- GENEL BİLGİLER

C- İdareye İlişkin Bilgiler

Öneri:

Otomasyon sistemindeki yetkilendirmede görev ve unvanla uyumlu geçerli olacak esasların ve hangi süreçle yetkilendirme yapılacağı belirlendiği düzenlemenin (yönergenin) oluşturulması ve yapılan tüm yetkilendirmelerin bu düzenlemeye göre yeniden tanımlanması önerilir.

Tespit:

Hastane Otomasyon sisteminde rol sahibi kişilere tanımlanan yetkilerin kullanımının kontrolüne dönük bir uygulama-prosedür olmadığı görülmüştür. Bu kapsamda ek dökümden belirtilen rol sahiplerinin işlem sayısı ve tutarı olarak büyük değerler ifade eden ve gelirin eksik-yanlış oluşumuna etkisi fazla olabilecek karşılıklarında yazılı bu yetkilerini kullanımları içinde sistemli bir kontrol olmadığı tespit edilmiştir.

Öneri:

Otomasyon sisteminde ki tüm rol sahiplerinin tanımlanan yetkileri kullanımlarının kontrolünde geçerli olacak esasların belirlenmesi(yönerge), bu kontrolde otomasyon sisteminden yararlanmayı sağlayacak düzenleme ve görevlendirmenin yapılması önerilir.

3-İdari ve Mali İşler Daire Başkanlığı Lojman ve Taşınmaz Kira Gelirlerinin Tahakkuk, Tahsil ve Takip İşlemleri Süreci İle İlgili Tespit ve Öneriler:

Tespit:

19/11/2009 tarih ve 2009/221 sayılı Senato Kararı ile kabul edilerek aynı tarihte yürürlüğe giren “OMÜ Konut Tahsis Yönergesi”nin 10/d. ve 12. maddelerinde Genel Sekreterlik Birimine tevdi edilen görevlerin İMİD Başkanlığında oluşturulan Lojmanlar Birimi tarafından yerine getirilmesinin yetki yönünden Yönergeye uygun olmadığı tespit edilmiştir.

Öneri:

Uygulamanın bu yönde sürdürülmesinin uygun görülmesi halinde bu konuda OMÜ Konut Tahsis Yönergesinde değişikliğe gidilmesi için İMİD Başkanlığınca girişim başlatılması önerilir.

Tespit:

Yabancı uyruklu bazı öğretim görevlilerine konutların, Rektörlük Makamınca Onay’lanan bir tahsis kararı olmaksızın teslim edildiği, bu öğretim üyelerinden kira geliri ve ortak kullanım giderlerinin de talep ve tahsil edilemediği tespit edilmiştir

Öneri:

Kadroları kurumumuzda bulunmayan geçici görevli personellere Kurumumuzca lojman tahsis edilip edilemeyeceği konusunun Kamu Konutları Kanununun 2. Kamu Konutları Yönetmeliğinin 2.ve OMÜ Konut Tahsisi Yönergesinin 1.maddeleri gereğince İMİD Başkanlığı ve Genel Sekreterlik Makamınca yeniden değerlendirilerek uygulamanın bu yönde devam ettirilmesi halinde OMÜ Konut Tahsis Yönergesine hüküm konulması önerilir.

Tespit:

Lojman ve taşınmaz kira gelirleri için tahsilat öncesinde; (120) ve (220) Hesap Kod’lu “Gelirlerden Alacaklar” hesaplarına muhasebe kaydı yapılmak suretiyle “Gelir Tahakkuk” kayıtlarının verilmediği tespit edilmiştir.

Öneri:

Taşınmaz gelirlerine ilişkin “gelir tahakkuk kayıtlarının” muhasebe ilkelerine uygun olarak, sağlıklı ve güvenilir bir biçimde muhasebe kayıtlarında yer alması için İMİD Başkanlığı ile Strateji Geliştirme Daire Başkanlığı yöneticileri tarafından gerekli girişimlerin başlatılması önerilir.

Tespit:

Lojmanların idaresiyle ilgili olarak belirlenen yönetim sorunlarının bir çoğunun esasen Kamu Konutları Yönetmeliği ile (294 Sıra No’lu) Maliye Bakanlığı Milli Emlak Genel Tebliğinin (3.1.) maddelerinde sözü edilen; “...konutlarda oturanların kendi aralarından birer yıl süreyle ve yeterli kadar seçeceği yöneticiler aracılığı ile yerine getirilmemesinden” kaynaklandığı, bu eksiklik nedeniyle ortak kullanım giderlerini yada yakıt bedellerini ödemeyen personel hakkında takibat başlatılmadığı tespit edilmiştir.

Öneri:

Lojmanlara ilişkin yönetim sorunlarının çözülebilmesi için Kamu Konutları Yönetmeliği ile (294 Sıra No’lu) Maliye Bakanlığı Milli Emlak Genel Tebliğinin (3.1.) maddelerinde sözü edilen; konutlarda oturanların kendi aralarından birer yıl süreyle seçecekleri lojman yönetiminin ivedilikle oluşturulması önerilir.

I- GENEL BİLGİLER**C- İdareye İlişkin Bilgiler**

Tespit:

Üniversitemiz taşınmaz varlıklarına ait taşınmaz kayıt, kontrol ve konsolide işlemlerinin Kamu İdarelerine Ait Taşınmazların Kaydına İlişkin Yönetmeliğin 5. 6. ve 7/2.maddeleri gereği Üniversitemiz Taşınmaz Birimince yada bir başka Birim tarafından bu güne kadar yerine getirilmediği, bu hususun Üniversitemiz Mali Hizmetler Birimince (Strateji Geliştirme Daire Başkanlığınca) yeterince takip edilmediği tespit edilmiştir.

Öneri:

Üniversitemiz taşınmaz varlıklarına ilişkin kıymet takdirlerinin yapılabilmesi ve taşınmaz kayıt, kontrol ve konsolide işlemlerinin mevzuatında yer alan biçimde yerine getirilebilmesi için öncelikle İMİD Başkanlığında “taşınmazlar kıymet takdir komisyonu” oluşturulması, taşınmaz varlıklara ilişkin her çeşit kayıt, kontrol, ihale, tahakkuk ve takip işlemlerinin ise tek birim tarafından yürütülmesi ile bu konunun Mali Hizmetler Birimince (SGDB) daha yakından ve titizlikle takip edilmesi önerilir.

Tespit:

Kiralama ihalelerine ait muhammen bedel tespitleri ile hesaplanan ve takdir edilen ecrimisil bedellerinin yeterli araştırma ve soruşturma yapılmaksızın belirlendiği tespit edilmiştir.

Öneri:

Taşınmazlarının kiralanması öncesinde idarece belirlenecek “Muhammen Bedel Tespitlerinin” öncelikle ihaleye çıkan diğer kurum ve kuruluşlardan, diğer üniversitelerden ve internet arama motorlarından araştırılıp, soruşturularak, rayicine en uygun bir şekilde belirlenmesi, kiraya verilen taşınmazlara ait kira, elektrik, su, yakıt ve ecrimisil bedellerinin ise müşterilerinden tam ve zamanında takip ve tahsil edilebilmesi için taşınmaz birimi çalışanları ve yöneticileri tarafından sürekli ve hiyerarşik bir kontrol ortamı oluşturulması, zamanında tahsili sağlanamayan bu gelirlere ilişkin olarak öncelikle sözleşmelerinde yer alan oranda, burada hüküm bulunmaması halinde ise yine anılan Yönetmeliğin 15.maddesinde belirtilen biçimde gecikme zamlarının hesaplanması ve uygulanması önerilir.

4-Uluslararası İlişkiler Birimi Farabi Değişim Programı İşlemleri Süreci İle İlgili Tespit ve Öneriler:

TESPİT

a-Ofisin kuruluşuna ve çalışacak personelin görevlendirilmesine dair üniversitemize ait idari bir karar bulunmamaktadır.

b-Ofisin organizasyon yapısı, çalışma usul ve esasları, çalışanlarının görev yetki ve sorumlulukları yazılı olarak belirlenmemiş ve duyurulmamıştır.

c- Organizasyon yapısı içerisinde fiilen yer alan Farabi koordinatörlerinin görevleri sorumlulukları belirlenmemiş ve ilgililere yazılı olarak duyurulmamıştır.

ç- Organizasyonun fiilen içerisinde yer alan Birim sorumlularının görevleri belirlenmiş ancak sorumlulukları ve organizasyon şeması içerisindeki yerleri belirlenmemiştir

ÖNERİ

OMÜ İç Kontrol Sistemi Eylem Planı KOS-2 Ana Standardı ve alt standartlarına uygun olarak ofisin organizasyon yapısının, çalışma usul ve esaslarının, çalışanlarının görev yetki ve sorumluluklarının yazılı olarak belirlenmesi önerilir.

TESPİT

Protokol yapılması için belirlenmiş ve duyurulmuş bir süreç bulunmamaktadır.

ÖNERİ

OMÜ İç Kontrol Sistemi Eylem Planı KOS-2.6 Standardı doğrultusunda Protokol Süreci ile ilgili prosedürlerin belirlenmesi ve personele duyurulması önerilir.

I- GENEL BİLGİLER

C- İdareye İlişkin Bilgiler

TESPİT

Protokollerde geçerlik süresi olarak kullanılan ifadeler yetersiz kalmaktadır.

ÖNERİ

Protokollerde hukuken bir sorun yaşanmaması adına "...yılına kadar geçerlidir." ibaresi yerine ".....eğitim-öğretim yılına kadar geçerlidir." ibaresinin kullanılması önerilir.

TESPİT

İlanlarda, bulunması gereken asgari bilgilere yer verilmemiştir.

ÖNERİ

Yayınlanacak ilanlar için asgari bilgilerin yer aldığı bir "ilan şablonu" oluşturulması ve ilanların bu şablona uygun olarak yayınlanması önerilir.

TESPİT

Öğrencinin daha önceki öğrenim hayatında bu programdan yararlanıp yararlanmadığının kontrolü bulunmamaktadır.

ÖNERİ

Öğrencilerin daha önceki eğitim öğretim kademelerinde Farabi Değişim programından yararlanıp yararlanmadığına dair bir kontrol YÖK tarafından geliştirilene kadar öğrencinin beyanı esas alınabilir.

TESPİT

Yapılan başvurular ofis tarafından kaydedilmemekte, Uygunluk Denetim Belgesi düzenlenmemektedir.

ÖNERİ

Alınan başvuruların kayıt edilmesi ve başvuru süresinin tamamlanmasının ardından gözden geçirildikten sonra Uygunluk Denetim Belgesi hazırlanması gerekmektedir.

TESPİT

Yedek kontenjan belirlemesi ve feragat işlemleri ile ilgili ofis tarafından değerlendirme yapılmamaktadır.

ÖNERİ

a- Feragat eden öğrencilerin feragat nedenleri değerlendirilerek, bir sonraki öğrenci değişim ilanında bunu en aza indirecek önlemler alınması yerinde olacaktır.

b- Yedek öğrenci listeleri belirlenmelidir.

c- Yedek kontenjanların nasıl kullanılacağı hususunun ve haklı bir nedene dayanmadan feragat edenlerin programdan bir daha yararlanıp yararlanamayacağı hususunun yönetmelikte açık olmaması nedeniyle Yüksek Öğretim Kurulundan görüş alınması önerilir.

TESPİT

Ofis tarafından katkı payı ödendiğine dair bir kontrol yapılmamaktadır.

ÖNERİ

Giden öğrenciler için katkı payı ödeyip ödemediklerine dair bir belge istenebilir veya katkı payı bürosundan bu konuda bilgi alınabilir.

TESPİT

Program kapsamında üniversitemize gelmeye aday öğrencilerle ilgili olarak seçim kriterleri belirlenmemiştir.

ÖNERİ

Program kapsamında üniversitemize gelmeye aday öğrencilerle ilgili seçim kriterlerinin belirlenmesi ve duyurulması önerilir.

TESPİT

Ofis tarafından düzenlenen Katılım Belgelerinde eğitime başlama ve bitiş tarihleri gösterilmemektedir.

ÖNERİ

Ofis tarafından düzenlenen Katılım Belgelerinde öğrencinin öğrenime başlangıç ve bitiş süresine yer verilmelidir.



I- GENEL BİLGİLER

C- İdareye İlişkin Bilgiler

TESPİT

Farabi Kurum Koordinatörü tarafından Gerçekleştirme Görevlisi belirlenmediği tespit edilmiştir.

ÖNERİ

Harcama Yetkilisi (Farabi Kurum Koordinatörü) tarafından Ofiste görevli personel arasından bir gerçekleştirme görevlisinin belirlenmesi önerilir.

TESPİT

Taşınır Kayıt Kontrol Yetkilisi görevlendirmesi yapılmamıştır. Taşınır Mal Yönetmeliği hükümleri uygulanmamaktadır.

ÖNERİ

Harcama Yetkilisi (Farabi Kurum Koordinatörü) tarafından Taşınır Kayıt ve Kontrol Yetkilisi görevlendirilmesi, Farabi Değişim Programı çerçevesinde edinilen taşınırların kayıtlara alınması işlemlerin Taşınır Mal Yönetmeliği çerçevesinde yapılması önerilir.

**

İç denetçi raporlarında yer verilen tespitlerden, üst yönetimce yapılan değerlendirme sonucunda usulüne uygun ve doğru bulunanlara ilişkin tedbirlerin ilgili idari birimlerce alınması sağlanmıştır.

I- GENEL BİLGİLER

C- İdareye İlişkin Bilgiler

Dış Denetim:

Yıllar	2009	2010	2011	2012
Sayıştay sorgu maddesi	54	-----*	-----*	-----**
Sayıştay İlamı Madde Sayısı	4	-----*	-----*	-----**

* Sayıştay Başkanlığınca 2010-2011 Mali Yılı denetimleri yapılmamıştır.

** 2012 Mali Yılı denetimi devam etmektedir.

Diğer Hizmetler:

Havacılık ve Uzay Teknolojileri Uygulama ve Araştırma Merkezi:

28.12.2011 tarih ve 28156 sayılı Resmi Gazetede Yönetmeliği yayınlanan Havacılık ve Uzay Teknolojileri Uygulama ve Araştırma Merkezi; başta eğitim kalitesinde olmak üzere, endüstriyel ürün çıktılı hedeflerini kalite kontrol sistemi vasıtasıyla mükemmele taşımak amacıyla. Havacılık ve Uzay Teknolojileri Uygulama ve Araştırma Merkezi; Üniversitemizin Balıca Kampusunun bilimsel araştırma, teknolojik gelişme, endüstriyel uygulamayı gerçekleştirmeyi hedef edinmiş lokomotif merkezidir. Yeni kurulmuş bir merkez olarak 10 Kasım 2012 tarihinde Ulusal Amatör Havacılık Çalıştayı gerçekleştirilmiştir.

Deney Hayvanları Uygulama ve Araştırma Merkezi:

Merkezde üretim izni bulunan sıçan, fare ve tavşan'ın sağlıklı ortamlarda bakım ve beslenmesinin yapılması, proje ve prosedürlerde kullanılması sağlanmıştır. Merkez bünyesinde bulunan 3 adet laboratuarda araştırmalar, iki adet ameliyathane ile de deney hayvanlarının cerrahi uygulama çalışmaları yapılmıştır.

2012 yılı Deney Hayvanı Bilgileri:

TÜR	Üretilen	Projelere Verilen
Sıçan	2048	1683
Fare	206	194
Tavşan	82	81

Kaynak: Deney Hayvanları Uygulama ve Araştırma Merkezi



I- GENEL BİLGİLER

C- İdareye İlişkin Bilgiler

Ornitoloji Araştırma Merkezi:

Kuşlar konusunda bölgesel, ulusal ve uluslar arası ölçekte çeşitlilik tespiti, üreme, kışlama ve göç biyolojisi, ekoloji, habitat kullanımı, popülasyon monitorizasyonu, dağılım ve haritalama da olmak üzere ilgili tüm disiplinlerde araştırmalar yapmak, verileri toplamak, arşivlemek ve değerlendirmek, sonuçlarını yayınlamak ilgili kurum ve kuruluşların bilgisine sunmak, ulusal ve uluslar arası çalışmaları koordine etmek ve ilgili platformda üniversitemizi temsil etmek, konusunda uzman kişilerin yetişmesini sağlamak, kuşların ve yaşam alanlarının izlenmesi ve korunması ile ilgili önerilerde bulunmak ve kamuoyu bilgilendirmesini sağlamak misyonu ile 2012 yılında da özverili çalışmalarda bulunulmuştur. Çeşitli eğitimler gerçekleştirilmiş, 2012 yılı ilkbahar dönemi ile sonbahar dönemi halkalama çalışmalarında 56 türden 3637 kuş halkalanmıştır. İzTv'nin Anadolu'nun Kanatları Kuşağında; 30 Nisan-05 Mayıs 2012 tarihleri arasında Samsun Kızılırmak Deltası'nda gerçekleştirilen kuş halkalama çalışması görüntülenerek 25 Mayıs 2012 tarihinde yayınlanmıştır.

Fındık ve Diğer Sert Kabuklu Meyveler Araştırma ve Uygulama Merkezi:

İlimizin çeşitli ilçelerinde Tarım İlçe Müdürlükleri teknik elemanlarına ceviz ve kestane değiştirme aşlarının nasıl yapılabileceği konusunda uygulamalı eğitim verilmiştir. Üniversitemiz Ziraat Fakültesi tarafından tescil edilen Marigoule kestane çeşidinin aşı kalemi dağıtılmıştır. Kamu kuruluşlarının katılımı ile teknik geziler düzenlenmiştir. Çeşitli toplantılara katılarak sunumlar gerçekleştirilmiştir. Kestane yetiştiriciliği konusunda sorunların ortaya konması, çözüm yollarının araştırılması ve gelecekle ilgili projeksiyonların yapılabilmesi için 02-23 Temmuz 2012 tarihlerinde Sinop, Kastamonu, Bartın, Samsun, Yalova, Kütahya, İzmir illerinde anket çalışmaları yapılmıştır.

Sürekli Eğitim Merkezi:

Hayat boyu öğrenme vizyonu ile ilimiz ve ilçeleri ile çevre illerden gelen talepler değerlendirilerek çeşitli tarihlerde 43 adet eğitim programı düzenlenmiştir.



II- AMAÇ VE HEDEFLER

II-AMAÇ ve HEDEFLER

Eğitim- Öğretim:

Stratejik Amaç 1: Önlisans, lisans ve lisansüstü eğitimin ve öğretimin etkinliğini artırmak.

Hedef 1: Öğretim üyelerinin her yıl % 10'unun ulusal/uluslararası bilimsel çalışma ve organizasyonlara katılımını sağlamak.

Hedef 2: 2012 yılına kadar öğretim üyelerinin yetkinliklerinin artırılması.

Hedef 3: 2012 yılına kadar eğitim programlarının ders içeriklerinin güncellenmesi.

Hedef 4: 2013 yılına kadar nanobiyoteknoloji alanında alt yapı ve insan kaynaklarına sahip olmak.

Stratejik Amaç 2: Üniversitenin yatay genişleme ve dikey büyümesini sağlamak.

Hedef 1: 2012 yılına kadar Sivil Havacılık Yüksekokulunun (SHYO) açılması.

Hedef 2: 2013 yılına kadar denizcilik araçları imalat ve bakım sektöründe yüksek katma değer üreten istihdam oluşumunun desteklenmesi için Denizcilik ve Gemi Yapımı Yüksekokulunun (DEGYO) kurulması.

Hedef 3: Hukuk Fakültesinin 2010-2011 yılına kadar eğitime başlamasının sağlanması.

Hedef 4: 2012 yılına kadar YÖK'e kurulma başvurusu yapılmış olan Güzel Sanatlar Fakültesi, Mimarlık Fakültesi ve İletişim Fakültelerine ilişkin yasal prosedürünün takip edilerek kurulmalarının sağlanması.

Hedef 5: 2013 yılına kadar Su Ürünleri Fakültesi, Havacılık, Uzay ve Doğa Bilimleri Fakültesi, Eczacılık Fakültesi, Sağlık Bilimleri Fakültesi, Alaçam Posta Dağıtıcılığı ve Lojistik Meslek Yüksekokulu, Ladik Meslek Yüksekokulu, Kalp Damar Enstitüsü, Onkoloji Enstitüsü, Enformatik Enstitüsü ve Eğitim Bilimleri Enstitüsünün kurulmalarının sağlanması.

Hedef 6: 2010 yılına kadar Ladik Meslek Yüksekokulu ve Alaçam Posta Dağıtıcılığı ve Lojistik Meslek Yüksekokulunun eğitime başlamasının sağlanması.

Kurumsal Kapasite ve İnsan Kaynakları Yönetimi:

Stratejik Amaç 1: Kurumsal kapasiteyi ve insan kaynaklarını etkin kullanmak amacıyla yeniden yapılanarak şeffaf, katılımcı, ölçülebilir, akademik ve evrensel etik değerlerden ödün vermeyen bir yönetim anlayışı oluşturmak.

Hedef 1: 2010 yılından itibaren etkin bir idari yapının kurulması ve uygulamaya geçilmesi amacıyla KOSE'nin etkinliğinin ve işlevselliğinin artırılması (İç Kontrol Ortamı Standartları).

Hedef 2: 2010 yılı sonuna kadar Avrupa Mükemmellik Modeline (EFQM) göre öz değerlendirme yapılması.

Hedef 3: 2012 yılında dış değerlendirme (AKREDİTASYON) başvurusu yapılması.

Stratejik Amaç 2: Ulusal ve uluslararası alanda üniversitenin tanınırlığı ve tercih edilirliliğini artırmak.

Hedef 1: 2012 yılına kadar Avrupa Üniversiteler Birliğince tanımlanan kısaca Bologna Süreci olarak bilinen "Üniversite Reformu"nu gerçekleştirmek.

Hedef 2: 2013 yılına kadar ÖSS'de üniversitemize yerleşen öğrencilerin yüzdeler diliminin her yıl %1 oranında artması ve ilk tercihle kazanılma oranımızı %10'a yükseltmek.

Hedef 3: 2013 yılına kadar mezunların %20'si ile iletişim ve işbirliği sağlamak.

Hedef 4: 2010 yılına kadar üniversiteye yeni bir görsel kimlik kazandırmak.

Stratejik Amaç 3: Mevcut fiziki yapının iyileştirilmesi.

Hedef 1: 2013 yılı sonuna kadar mevcut fiziki yapının daha işlevsel hale getirilmesi, yarım kalan inşaat ve yatırımların tamamlanması.

Araştırma Geliştirme Rehberlik Hizmetleri:

Stratejik Amaç 1: Bilime insanlığa katkı sağlayan, buluşa ve patente yönelik projeler gerçekleştirmek ve rehberlik-danışmanlık yapmak.

Hedef 1: 2013 yılına kadar OMÜ destekli projelerin sayısının ve yayına dönüşme oranının her yıl %10 artırılması.

Hedef 2: Dış destekli proje sayısının her yıl %10 artırılması.

Hedef 3: Uygulamaya ve ürüne yönelik araştırmaların sayısını arttırmak.

Hedef 4: 2013 yılına kadar kamu ve özel kuruluşlara danışmanlık hizmeti vermek.

II-AMAÇ ve HEDEFLER

Toplumsal Yaşama Katkı:

Stratejik Amaç 1: Sağlık hizmetlerinde sürekli artan ihtiyaçları karşılayacak merkezler kurmak.

Hedef 1: 2013 yılına kadar bir Kalp Damar Merkezi kurulması.

Hedef 2: 2013 yılına kadar Karadeniz Bölgesi Onkoloji Merkezi kurulması.

Hedef 3: 2013 yılına kadar Ondokuz Mayıs Uluslararası Yaşlı ve Nörolojik Engelli Bakım ve Rehabilitasyon Merkezi kurulması.

Hedef 4: 2011 yılına kadar Acil Hasta Nakil Merkezi (Hava ve Kara Ambulans Sistemi) kurulması.

Hedef 5: 2012 yılına kadar sağlık hizmetlerinin uluslararası akreditasyonunu sağlamak .

Hedef 6: 2013 yılına kadar bir Doku ve Organ Nakli Merkezi kurulması.

Stratejik Amaç 2: Sağlık dışı hizmet üreten birimlerin etkinliğinin artırılması.

Hedef 1: 2012 yılına kadar Ziraat Fakültesine Araştırma ve Uygulama Merkezi kazandırılması.

Hedef 2: 2013 yılına kadar Veteriner Fakültesinin kendi binası, hastanesi ve araştırma uygulama çiftliğinin sağlanması.

B-Temel Politakalar ve Öncelikler

Üst politika belgelerine uygun olarak hazırlanan 2009 - 2013 I. Stratejik Planımızda belirlenen amaç ve hedefler doğrultusunda 2012 yılı öncelikli amaçlar;

- Ön Lisans, Lisans ve Lisansüstü eğitimin ve öğretimin etkinliğini artırmak,
- Kurumsal kapasiteyi ve insan kaynaklarını etkin kullanmak amacı ile yeniden yapılanarak şeffaf, katılımcı, ölçülebilir, akademik ve evrensel etik değerlerden ödün vermeyen bir yönetim anlayışı oluşturmak,
- Ulusal ve uluslararası alanda üniversitenin tanınırlığı ve tercih edilirliliğini artırmak,
- Mevcut fiziki yapının iyileştirilmesi
- Bilime ve insanlığa katkı sağlayan, buluşa ve patente yönelik projeler gerçekleştirmek ve rehberlik - danışmanlık yapmak olarak belirlenmiştir.



III-FAALİYETLERE İLİŞKİN BİLGİ VE DEĞERLENDİRMELER



III-FAALİYETLERE İLİŞKİN BİLGİ VE DEĞERLENDİRMELER

A-Mali Bilgiler

1-Bütçe Uygulama Sonuçları

6260 sayılı 2012 yılı Merkezi Yönetim Bütçe Kanunu ile Üniversitemize 215.183.000,00 TL. ödenek tahsis edilmiştir. 2012 mali yılı içerisinde 45 adet aktarma, 125 adet ekleme, 2 adet üst yönetici onayı ile AHP (Ayrıntılı Harcama Programı) revize, 39 adet Bağış ve Yardım Karşılığı ödenek kaydı, 675 adet ödenek gönderme, 94 adet tenkis olmak üzere toplam 980 adet bütçe işlemi yapılmıştır. Bu işlemlere göre yılsonunda toplam ödenek 256.943.126,51 TL.'sına ulaşmıştır.

FONKSİYONEL SINIFLANDIRMAYA GÖRE BÜTÇE GİDERLERİ İCMALI

KURUMU : 3822 ONDOKUZ MAYIS ÜNİVERSİTESİ

YILI: 2012
(TL)

KODU	AÇIKLAMA	TOPLAM ÖDENEK	GÖNDERİLEN ÖDENEK	BÜTÇE GİDERİ	ÖDENEK ÜSTÜ GİDER	İPTAL EDİLEN ÖDENEK	ERTESİ YILA DEVREDİLEN ÖDENEK
01	GENEL KAMU HİZMETLERİ	20.994.486,94	16.760.267,80	16.760.267,80	0,00	4.234.219,14	0,00
02	SAVUNMA HİZMETLERİ	17.000,00	16.990,10	16.990,10	0,00	9,90	0,00
03	KAMU DÜZENİ VE GÜVENLİK HİZMETLERİ	5.024.884,00	4.983.206,75	4.983.206,75	0,00	41.677,25	0,00
07	SAĞLIK HİZMETLERİ	24.669.212,74	23.403.666,86	23.403.666,86	0,00	1.265.545,88	1.228.750,56
08	DİNLENME, KÜLTÜR VE DİN HİZMETLERİ	1.796.304,00	1.789.841,26	1.789.841,26	0,00	6.462,74	0,00
09	EĞİTİM HİZMETLERİ	204.441.238,83	188.919.376,81	188.919.376,81	0,00	14.473.559,55	2.293.544,77
	GENEL TOPLAM	256.943.126,51	235.873.349,58	235.873.349,58	0,00	20.021.474,46	3.522.295,33

III-FAALİYETLERE İLİŞKİN BİLGİ VE DEĞERLENDİRMELER
EKONOMİK SINIFLANDIRMAYA GÖRE BÜTÇE GİDERLERİ İÇMALI

KURUMU : 3822 ONDOKUZ MAYIS ÜNİVERSİTESİ

 YILI : 2012
(TL)

EKONOMİK KOD	AÇIKLAMA	TOPLAM ÖDENEK	GÖNDERİLEN ÖDENEK	BÜTÇE GİDERİ	ÖDENEK ÜSTÜ GİDER	İPTAL EDİLEN ÖDENEK	ERTESİ YILA DEVREDİLEN ÖDENEK
01	PERSONEL GİDERLERİ	144.410.136,54	136.677.373,01	136.677.373,01	0,00	7.728.765,13	3.998,40
01	MEMURLAR	132.813.550,00	129.202.143,69	129.202.143,69	0,00	3.611.406,31	0,00
02	SÖZLEŞMELİ PERSONEL	339.614,00	329.778,01	329.778,01	0,00	9.835,99	0,00
03	İŞÇİLER	8.481.750,00	5.073.455,55	5.073.455,55	0,00	3.408.294,45	0,00
04	GEÇİCİ PERSONEL	2.406.000,00	1.814.051,68	1.814.051,68	0,00	591.948,32	0,00
05	Diğer Personel	369.222,54	257.944,08	257.944,08	0,00	107.280,06	3.998,40
02	SOSYAL GÜVENLİK KURUMLARINA DEVLET P	25.332.898,00	24.553.497,32	24.553.497,32	0,00	779.400,68	0,00
01	MEMURLAR	23.224.424,00	23.061.430,44	23.061.430,44	0,00	162.993,56	0,00
02	SÖZLEŞMELİ PERSONEL	61.035,00	57.674,81	57.674,81	0,00	3.360,19	0,00
03	İŞÇİLER	1.611.000,00	1.091.367,16	1.091.367,16	0,00	519.632,84	0,00
04	GEÇİCİ PERSONEL	432.439,00	339.632,83	339.632,83	0,00	92.806,17	0,00
05	Diğer Personel	4.000,00	3.392,08	3.392,08	0,00	607,92	0,00
03	MAL VE HİZMET ALIM GİDERLERİ	34.899.644,30	32.428.718,97	32.428.718,97	0,00	1.426.621,26	1.044.304,07
02	TÜKETİME YÖNELİK MAL VE MALZEME ALIMLA	16.586.842,26	16.104.860,69	16.104.860,69	0,00	296.981,57	185.000,00
03	YOLLUKLAR	2.709.597,38	1.801.572,10	1.801.572,10	0,00	233.721,22	674.304,06
04	GÖREV GİDERLERİ	223.739,68	219.719,59	219.719,59	0,00	4.020,09	0,00
05	HİZMET ALIMLARI	11.578.534,02	11.305.307,47	11.305.307,47	0,00	273.226,54	0,01
06	TEMSİL VE TANITMA GİDERLERİ	246.000,00	235.473,90	235.473,90	0,00	10.526,10	0,00
07	MENKUL MAL, GAYRIMADDİ HAK ALIM, BAKIM V	2.533.848,00	1.775.379,57	1.775.379,57	0,00	573.468,43	185.000,00
08	GAYRİMENKUL MAL BAKIM VE ONARIM GİDERL	999.982,96	965.331,70	965.331,70	0,00	34.651,26	0,00
09	TEDAVİ VE CENAZE GİDERLERİ	21.100,00	21.073,95	21.073,95	0,00	26,05	0,00
05	CARI TRANSFERLER	3.833.099,98	3.725.302,20	3.725.302,20	0,00	107.797,78	0,00
01	GÖREV ZARARLARI	2.822.099,98	2.717.099,98	2.717.099,98	0,00	105.000,00	0,00
03	KAR AMACI GÜTMEYEN KURULUŞLARA YAPILA	1.000.000,00	999.264,19	999.264,19	0,00	735,81	0,00
06	YURTDIŞINA YAPILAN TRANSFERLER	11.000,00	8.938,03	8.938,03	0,00	2.061,97	0,00
01	SERMAYE GİDERLERİ	48.467.347,69	38.488.458,08	38.488.458,08	0,00	9.978.889,61	2.473.992,86
03	MAMUL MAL ALIMLARI	12.260.030,00	11.304.458,82	11.304.458,82	0,00	955.571,18	738.030,00
04	GAYRİ İMADDİ HAK ALIMLARI	243.600,00	243.593,30	243.593,30	0,00	6,70	0,00
03	GAYRİMENKUL ALIMLARI VE KAMULAŞTIRMAS	2.000,00	0,00	0,00	0,00	2.000,00	0,00
04	GAYRİMENKUL ALIMLARI VE KAMULAŞTIRMAS	23.251.994,53	18.443.912,26	18.443.912,26	0,00	4.808.082,27	155.000,00
05	GAYRİMENKUL SERMAYE ÜRETİM GİDERLERİ	12.709.723,16	8.496.493,70	8.496.493,70	0,00	4.213.229,46	1.580.962,86
07	GAYRİMENKUL BÜYÜK ONARIM GİDERLERİ	256.943.126,51	235.873.349,58	235.873.349,58	0,00	20.021.474,46	3.522.295,33
	GENEL TOPLAM						

III-FAALİYETLERE İLİŞKİN BİLGİ VE DEĞERLENDİRMELER

KURUMSAL SINIFLANDIRMAYA GÖRE BÜTÇE GİDERLERİ İÇMALI

YILI: 2012
(TL)

KURUMU : 3822 Ondokuz Mayıs Üniversitesi

KURUMSAL KOD	AÇIKLAMA	TOPLAM ÖDENEK	GÖNDERİLEN ÖDENEK	BÜTÇE GİDERİ	ÖDENEK ÜSTÜ GİDER	IPTAL EDİLEN ÖDENEK	ERTESİ YILA DEVREDİLEN ÖDENEK
38	ONDOKUZ MAYIS ÜNİVERSİTESİ	256.943.126,51	235.873.349,58	235.873.349,58	0,00	20.021.474,46	3.522.295,33
	ONDOKUZ MAYIS ÜNİVERSİTESİ	256.943.126,51	235.873.349,58	235.873.349,58	0,00	20.021.474,46	3.522.295,33
	00	256.943.126,51	235.873.349,58	235.873.349,58	0,00	20.021.474,46	3.522.295,33
	01	256.943.126,51	235.873.349,58	235.873.349,58	0,00	20.021.474,46	3.522.295,33
	GENEL TOPLAM	256.943.126,51	235.873.349,58	235.873.349,58	0,00	20.021.474,46	3.522.295,33



III-FAALİYETLERE İLİŞKİN BİLGİ VE DEĞERLENDİRMELER

FINANSAL SINIFLANDIRMAYA GÖRE BÜTÇE GİDERLERİ İCMALI

YILI : 2012
(TL)

KURUMU: 3822 ONDOKUZ MAYIS ÜNİVERSİTESİ

KODU	AÇIKLAMA	GEÇEN YILDAN DEVREDEN ÖDENEK	TOPLAM ÖDENEK	BÜTÇE GİDERİ	ÖDENEKÜSTÜ GİDER	İPTALEĐLEN ÖDENEK	ERTESİ YILA DEVREDİLEN ÖDENEK
2	ÖZEL BÜTÇELİ İDARELER	2.789.747,69	254.790.012,57	234.768.538,11	0,00	20.021.474,46	2.473.992,86
8	BAGIŞ VE YARDIMLAR GENEL TOPLAM	178.032,66 2.967.780,35	2.153.113,94 256.943.126,51	1.104.811,47 235.873.349,58	0,00 0,00	0,00 20.021.474,46	1.048.302,47 3.522.295,33



III-FAALİYETLERE İLİŞKİN BİLGİ VE DEĞERLENDİRMELER

GEÇEN YILDAN DEVREDEN ÖDENEKLER CETVELİ

YILI: 2012
(TL)

KURUMU: 3822- ONDOKUZ MAYIS ÜNİVERSİTESİ

TERTİPLER	KURUMSAL		FONKSİYONEL		AÇIKLAMALAR	DİĞER KANUNLAR GEREĞİNCE DEVREDEN ÖDENEK (*)	5018 S.K.35 MADDESİ GEREĞİNCE DEVREDEN ÖDENEK		4749 S.K. GÖRE DEVREDEN DİŞ PROJE KREDİSİ AKR./AVANS ARTIĞI (*)	ARA TOPLAM (1)	5018 S.K. 39. MADDESİ GEREĞİNCE DEVREDEN ÖZEL ÖDENEK (*)	5018 S.K. 40. MADDESİ GEREĞİNCE DEVREDEN ÖZEL ÖDENEK (*)	ARA TOPLAM (2)	GEÇEN YILDAN DEVREDEN ÖDENEKLER TOPLAMI (1+2)		
	I	II	III	IV			I	II							Alkreditif Artığı (*)	Taahhüt Artığı (*)
38						0,00	738.030,00	2.051.717,69	0,00	2.789.747,69	0,00	178.032,66	178.032,66	2.967.780,35		
22					ONDOKUZ MAYIS ÜNİVERSİTESİ	0,00	738.030,00	2.051.717,69	0,00	2.789.747,69	0,00	178.032,66	178.032,66	2.967.780,35		
	00				ÜST YÖNETİM, AKADEMİK VE İDARİ	0,00	738.030,00	2.051.717,69	0,00	2.789.747,69	0,00	178.032,66	178.032,66	2.967.780,35		
		07			SAĞLIK HİZMETLERİ	0,00	0,00	1.394.435,74	0,00	1.394.435,74	0,00	0,00	0,00	1.394.435,74		
			3		Hastane İşleri ve Hizmetleri	0,00	0,00	1.394.435,74	0,00	1.394.435,74	0,00	0,00	0,00	1.394.435,74		
				1	Genel Hastane Hizmetleri	0,00	0,00	1.394.435,74	0,00	1.394.435,74	0,00	0,00	0,00	1.394.435,74		
				00	Genel Hastane Hizmetleri	0,00	0,00	1.394.435,74	0,00	1.394.435,74	0,00	0,00	0,00	1.394.435,74		
				2	Özel Bütçeli İdareler	0,00	0,00	1.394.435,74	0,00	1.394.435,74	0,00	0,00	0,00	1.394.435,74		
				06	SERMAYE GİDERLERİ	0,00	0,00	1.394.435,74	0,00	1.394.435,74	0,00	0,00	0,00	1.394.435,74		
				7	GAYRİMENKUL BÜYÜK ONARIM GİBERL	0,00	0,00	1.394.435,74	0,00	1.394.435,74	0,00	0,00	0,00	1.394.435,74		
	09				EĞİTİM HİZMETLERİ	0,00	738.030,00	657.281,95	0,00	1.395.311,95	0,00	178.032,66	178.032,66	1.573.344,61		
				4	Yükseköğretim Hizmetleri	0,00	738.030,00	657.281,95	0,00	1.395.311,95	0,00	178.032,66	178.032,66	1.573.344,61		
				1	Üniversiteler ve Yükseköğretim Hizmeti	0,00	738.030,00	657.281,95	0,00	1.395.311,95	0,00	178.032,66	178.032,66	1.573.344,61		
				00	Özel Bütçeli İdareler	0,00	738.030,00	285.287,42	0,00	1.023.317,42	0,00	0,00	0,00	1.023.317,42		
				2	SERMAYE GİDERLERİ	0,00	738.030,00	285.287,42	0,00	1.023.317,42	0,00	0,00	0,00	1.023.317,42		
				06	MAMUL MAL ALIMLARI	0,00	738.030,00	0,00	0,00	738.030,00	0,00	0,00	0,00	738.030,00		
				7	GAYRİMENKUL BÜYÜK ONARIM GİDERL	0,00	0,00	285.287,42	0,00	285.287,42	0,00	0,00	0,00	285.287,42		
				07	İkinci Öğretim Gevireleri İle Yürütülecek	0,00	0,00	371.994,53	0,00	371.994,53	0,00	0,00	0,00	371.994,53		
				2	Özel Bütçeli İdareler	0,00	0,00	371.994,53	0,00	371.994,53	0,00	0,00	0,00	371.994,53		
				06	SERMAYE GİDERLERİ	0,00	0,00	371.994,53	0,00	371.994,53	0,00	0,00	0,00	371.994,53		
				5	GAYRİMENKUL SERMAYE ÜRETİM GİDE	0,00	0,00	0,00	0,00	0,00	0,00	178.032,66	178.032,66	178.032,66		
				11	Şanti Bağıs Ve Yardımlarla Yürütülece	0,00	0,00	0,00	0,00	0,00	0,00	0,00	0,00	0,00		
				8	Bağıs ve Yardımlar	0,00	0,00	0,00	0,00	0,00	0,00	0,00	0,00	0,00		
				01	PERSONEL GİDERLERİ	0,00	0,00	0,00	0,00	0,00	0,00	111.222,54	111.222,54	111.222,54		
				5	DİĞER PERSONEL	0,00	0,00	0,00	0,00	0,00	0,00	111.222,54	111.222,54	111.222,54		
				03	MAL VE HİZMET ALIM GİDERLERİ	0,00	0,00	0,00	0,00	0,00	0,00	66.810,12	66.810,12	66.810,12		
				3	YOLLUKLAR	0,00	0,00	0,00	0,00	0,00	0,00	66.810,12	66.810,12	66.810,12		
					TOPLAM	0,00	738.030,00	2.051.717,69	0,00	2.789.747,69	0,00	178.032,66	178.032,66	2.967.780,35		



III-FAALİYETLERE İLİŞKİN BİLGİ VE DEĞERLENDİRMELER

FONKSİYONEL SINIFLANDIRMAYA GÖRE
YIL İÇİNDE VE MAHSUP DÖNEMİNDE YAPILAN BÜTÇE GİDERLERİ İCMALİ

YILI : 2012
(TL)

KURUMU: 3822 ONDOKUZ MAYIS ÜNİVERSİTESİ

KODU	AÇIKLAMA	YILI BÜTÇE GİDERİ	MAHSUP DÖNEMİ BÜTÇE GİDERİ	TOPLAM BÜTÇE GİDERİ
01	GENEL KAMU HİZMETLERİ	16.760.267,80	0,00	16.760.267,80
02	SAVUNMA HİZMETLERİ	16.990,10	0,00	16.990,10
03	KAMU DÜZENİ VE GÜVENLİK HİZMETLERİ	4.983.206,75	0,00	4.983.206,75
07	SAĞLIK HİZMETLERİ	23.403.666,86	0,00	23.403.666,86
08	DİNLENME, KÜLTÜR VE DİN HİZMETLERİ	1.789.841,26	0,00	1.789.841,26
09	EĞİTİM HİZMETLERİ	188.919.376,81	0,00	188.919.376,81
	GENEL TOPLAM	235.873.349,58	0,00	235.873.349,58

III-FAALİYETLERE İLİŞKİN BİLGİ VE DEĞERLENDİRMELER

FONKSİYONEL VE EKONOMİK SINIFLANDIRMAYA GÖRE ÖDENEK ÜSTÜ BÜTÇE GİDERLERİ İÇMALI

FONK KOD	AÇIKLAMA	EKONOMİK KODU					YILI: 2012 (TL)
		01	02	03	04	05	
		PERSONEL GİDERLERİ	SOSYAL GÜVENLİK KURUMLARINA DEVLET PRİMİ GİDERLERİ	MAL VE HİZMET ALIM GİDERLERİ	FAİZ GİDERLERİ	CARI TRANSFERLER	
01	GENEL KAMU HİZMETLERİ	0,00	0,00	0,00	0,00	0,00	0,00
02	SAVUNMA HİZMETLERİ	0,00	0,00	0,00	0,00	0,00	0,00
03	KAMU DÜZENİ VE GÜVENLİK HİZMETLERİ	0,00	0,00	0,00	0,00	0,00	0,00
07	SAĞLIK HİZMETLERİ	0,00	0,00	0,00	0,00	0,00	0,00
08	DİNLENME, KÜLTÜR VE DİN HİZMETLERİ	0,00	0,00	0,00	0,00	0,00	0,00
09	EĞİTİM HİZMETLERİ	0,00	0,00	0,00	0,00	0,00	0,00
	TOPLAM	0,00	0,00	0,00	0,00	0,00	0,00
		SERMAYE GİDERLERİ	SERMAYE TRANSFERLERİ	BORÇ VERME	YEDEK ÖDENEKLER	GENEL TOPLAM	
01	GENEL KAMU HİZMETLERİ	0,00	0,00	0,00	0,00	0,00	0,00
02	SAVUNMA HİZMETLERİ	0,00	0,00	0,00	0,00	0,00	0,00
03	KAMU DÜZENİ VE GÜVENLİK HİZMETLERİ	0,00	0,00	0,00	0,00	0,00	0,00
07	SAĞLIK HİZMETLERİ	0,00	0,00	0,00	0,00	0,00	0,00
08	DİNLENME, KÜLTÜR VE DİN HİZMETLERİ	0,00	0,00	0,00	0,00	0,00	0,00
09	EĞİTİM HİZMETLERİ	0,00	0,00	0,00	0,00	0,00	0,00
	TOPLAM	0,00	0,00	0,00	0,00	0,00	0,00

KURUMU: 3822 ONDOKUZ MAYIS ÜNİVERSİTESİ

III-FAALİYETLERE İLİŞKİN BİLGİ VE DEĞERLENDİRMELER
KARŞILAŞTIRMALI BÜTÇE GİDERLERİ KESİN HESAP CETVELİ

 YILI: 2012
(1000 TL)

KURUMU : 3822 ONDOKUZ MAYIS ÜNİVERSİTESİ

EKONOMİK KODU	AÇIKLAMA	2010 YILI				2011 YILI				2012 YILI			
		BÜTÇE BAŞLANGIÇ ÖDENEGİ (1)	TOPLAM ÖDENEK (2)	BÜTÇE GİDERLERİ (3)	GİDERİN TOPLAM ÖDENEGİNE KARŞI (%) (3/2)	BÜTÇE BAŞLANGIÇ ÖDENEGİ (4)	TOPLAM ÖDENEK (5)	BÜTÇE GİDERLERİ (6)	GİDERİN TOPLAM ÖDENEGİNE KARŞI (%) (6/5)	BÜTÇE BAŞLANGIÇ ÖDENEGİ (7)	TOPLAM ÖDENEK (8)	BÜTÇE GİDERLERİ (9)	GİDERİN TOPLAM ÖDENEGİNE KARŞI (%) (9/8)
01	PERSONEL GİDERLERİ	95.182	101.873	100.713	99	115.426	118.440	116.948	98	132.438	144.410	136.677	95
1	MEMURLAR	89.800	95.834	95.532	100	109.263	110.602	109.474	99	121.895	132.814	129.202	97
2	SOZLEŞMELİ PERSONEL	364	382	324	85	437	422	370	88	72	340	330	97
3	İŞÇİLER	4.278	4.739	4.361	92	4.636	5.193	4.808	93	8.049	8.482	5.073	60
4	GEÇİCİ PERSONEL	665	712	410	58	1.014	1.484	1.337	90	2.296	2.406	1.814	75
5	DİĞER PERSONEL	75	206	86	42	77	739	560	76	126	369	258	70
02	SOSYAL GÜVENLİK KURUMLARINA DEVL	19.281	20.203	19.599	97	21.353	21.903	21.697	99	24.096	25.333	24.553	97
1	MEMURLAR	17.978	18.818	18.540	99	20.147	20.524	20.396	99	22.083	23.224	23.061	99
2	SOZLEŞMELİ PERSONEL	90	91	63	70	72	76	71	92	61	61	58	94
3	İŞÇİLER	1.151	1.199	927	77	946	1.018	998	98	1.611	1.611	1.091	68
4	GEÇİCİ PERSONEL	62	95	69	73	188	285	232	81	402	340	340	79
5	DİĞER PERSONEL										4	3	85
03	MAL VE HİZMET ALIM GİDERLERİ	17.180	22.036	21.346	97	21.561	24.533	24.168	99	23.408	34.900	32.429	93
2	TÜKETİME YÖNELİK MAL VE MALZ	9.428	11.090	10.867	98	10.328	10.969	10.910	99	11.234	16.587	16.105	97
3	YOLLUKLAR	769	997	835	84	911	1.236	1.104	89	926	2.710	1.802	66
4	GÖREV GİDERLERİ	35	1.010	973	96	135	234	226	97	155	224	220	98
5	HİZMET ALIMLARI	6.006	6.281	6.105	97	8.786	9.693	9.560	99	9.734	11.579	11.305	98
6	TENKİSL VE TANITMA GİDERLERİ	151	255	255	100	150	209	208	100	151	246	235	96
7	MEKUL MAL, GAYRIMADDİ HAK A	467	1.169	1.105	95	477	1.456	1.433	98	790	2.534	1.775	70
8	GAYRİMENKUL MAL BAKIM VE ONA	324	429	324	98	324	376	366	97	418	1.000	965	97
9	TEDAVİ VE CENAZE GİDERLERİ		805	785	98	450	360	360	100		21	21	100
05	CARİ TRANSFERLER	2.290	10.216	10.216	100	14.883	27.193	27.188	100	3.712	3.833	3.725	97
1	GÖREV ZARARLARI	1.750	1.750	1.750	100	14.073	19.134	19.130	100	2.701	2.822	2.717	96
2	HAZINE YARDIMLARI	6.967	6.967	6.967	100	5.700	5.700	5.700	100				
3	KAR AMACI GÜTMEYEN KURULUŞ	530	1.489	1.489	100	800	2.348	2.347	100	1.000	1.000	999	100
6	YURTDIŞINA YAPILAN TRANSFERL	10	10	10	97	10	11	10	99	11	11	9	81
06	SERMAYE GİDERLERİ	26.500	20.077	18.840	94	30.602	25.886	15.455	60	31.529	48.467	38.488	79
1	MAVUL MAL ALIMLARI	8.500	4.277	3.417	80	11.900	4.618	3.771	82	8.077	12.260	11.304	92
3	GAYRİ MADDİ HAK ALIMLARI	100	100	54	54	100	150	142	94	100	244	244	100
4	GAYRİ MENKUL ALIMLARI VE KAMU	100	100	82	82	100	100	100	100	2	2		
5	GAYRİ MENKUL SERMAYE ÜRETİM	12.800	11.190	11.158	100	10.902	13.339	6.059	45	17.000	23.252	18.444	79
7	GAYRİ MENKUL BÜYÜK ONARIM GI	5.000	4.410	4.129	94	7.600	7.679	5.384	70	6.350	12.710	8.496	67
07	SERMAYE TRANSFERLERİ		6.800	6.800	100		8.600	8.600	100				
1	YURTDIŞI SERMAYE TRANSFERLER		6.800	6.800	100		8.600	8.600	100				
	GENEL TOPLAM	160.433	181.205	177.513	98	203.825	226.556	213.654	94	215.183	256.943	235.873	92

III-FAALİYETLERE İLİŞKİN BİLGİ VE DEĞERLENDİRMELER

BÜTÇE GELİRLERİ KESİN HESAP İCMALI

EKONOMİK KODLAR		AÇIKLAMA	BÜTÇE GELİRİ TAHMİNİ	NET TAHSİLAT
I	II			
03		TEŞEBBÜS VE MÜLKİYET GELİRLERİ	29.272.000,00	32.123.573,10
	1	MAL VE HİZMET SATIŞ GELİRLERİ	28.072.000,00	27.534.154,75
	5	KURUMLAR KARLARI	0,00	2.250.000,00
	6	KİRA GELİRLERİ	1.200.000,00	1.662.654,42
	9	DİĞER TEŞEBBÜS VE MÜLKİYET GELİRLERİ	0,00	676.763,93
04		ALINAN BAĞIŞ VE YARDIMLAR İLE ÖZEL GELİRLER	180.466.000,00	200.321.480,31
	2	MERKEZİ YÖNETİM BÜTÇESİNE DAHİL İDARELERDEN ALINAN	180.466.000,00	199.211.895,23
	4	KURUMLARDAN VE KİŞİLERDEN ALINAN YARDIM VE BAĞIŞLAR	0,00	1.104.811,47
	5	PROJE YARDIMLARI	0,00	4.773,61
05		DİĞER GELİRLER	5.445.000,00	11.904.534,02
	1	FAİZ GELİRLERİ	0,00	340.981,22
	2	KİŞİ VE KURUMLARDAN ALINAN PAYLAR	5.445.000,00	7.585.532,16
	3	PARA CEZALARI	0,00	15.591,90
	9	DİĞER ÇEŞİTLİ GELİRLER	0,00	3.962.428,74
06		SERMAYE GELİRLERİ	0,00	1.148,62
	2	TAŞINIR SATIŞ GELİRLERİ	0,00	1.148,62
09		GENEL TOPLAM	215.183.000,00	244.350.736,05
		RED VE İADELER (-)	0,00	65.927,75
	3	TEŞEBBÜS VE MÜLKİYET GELİRLERİ	0,00	46.008,00
	5	DİĞER GELİRLER	0,00	19.919,75

KURUMU : 3822 ONDOKUZ MAYIS ÜNİVERSİTESİ

YILI : 2012
(TL)

III-FAALİYETLERE İLİŞKİN BİLGİ VE DEĞERLENDİRMELER

KARŞILAŞTIRMALI BÜTÇE GELİRLERİ KESİN HESAP CETVELİ

YILI : 2012
(1000 TL)

KURUMU : 3822 ONDOKUZ MAYIS ÜNİVERSİTESİ

EKONOMİK KODU	AÇIKLAMA	2010 YILI					2011 YILI					2012 YILI				
		BÜTÇE GELİRİ TAHMİNİ (1)	TOPLAM TAHAKKUK (2)	NET TAHSİLAT (3)	TAHSİLE TAHSİLE ORANI (%) (3/1)	TAHAKK TAHSİLE ORANI (%) (2/1)	BÜTÇE GELİRİ TAHMİNİ (4)	TOPLAM TAHAKKUK (5)	NET TAHSİLAT (6)	TAHSİLE TAHSİLE ORANI (%) (6/4)	TAHAKK TAHSİLE ORANI (%) (5/4)	BÜTÇE GELİRİ TAHMİNİ (7)	TOPLAM TAHAKKUK (8)	NET TAHSİLAT (9)	TAHSİLE TAHSİLE ORANI (%) (9/7)	TAHAKK TAHSİLE ORANI (%) (8/7)
03	TEŞEBBÜS VE MÜLKİYET GELİRLERİ	18.268	28.485	28.237	155	156	18.718	30.964	30.800	165	165	29.272	32.124	32.078	110	110
01	MAL VE HİZMET SATIŞ GELİRLERİ	17.568	26.787	26.542	151	152	17.918	28.998	28.839	161	162	28.072	27.534	27.533	98	98
05	KURUMLAR KARLARI												2.250	2.250		
06	KİRA GELİRLERİ	700	1.201	1.199	171	172	800	1.537	1.534	192	192	1.200	1.663	1.618	135	139
09	DİĞER TEŞEBBÜS VE MÜLKİYET ALINAN BAĞIŞ VE YARDIMLAR İLE ÖZEL GE	136.225	497	497	104	115	180.667	209.030	164.019	91	116	180.466	677	677	111	130
02	MERKEZİ FONETİM BÜTÇESİNE	136.225	156.464	141.203	104	115	180.667	208.338	163.327	90	115	180.466	235.387	200.321	110	130
04	KURUMLARDAN VE KİŞİLERDEN		81	81				692	692				1.105	1.105		
05	PROJE YARDIMLARI	5.940	9.914	8.209	138	167	4.440	11.000	9.260	209	248	5.445	5	5	218	229
	DİĞER GELİRLER															
01	FAİZ GELİRLERİ		107	106				175	175				343	337		
02	KİŞİ VE KURUMLARDAN ALINAN	5.940	7.629	7.629	128	128	4.440	8.477	8.477	191	191	5.445	7.586	7.586	139	139
03	PARA CEZALARI		67	67				44	44				16	16		
09	DİĞER ÇEŞİTLİ GELİRLER		2.111	407				2.304	563				4.547	3.947		
06	SERMAYE GELİRLERİ							17	17				1	1		
	TAŞINIR SATIŞ GELİRLERİ							17	17				1	1		
02	GENEL TOPLAM	160.433	194.943	177.730	111	122	203.825	251.011	204.096	100	123	215.183	280.002	244.285	114	130
09	RED VE İADELER (-)			254					179					66		
3	TEŞEBBÜS VE MÜLKİYET			248					164					46		
5	DİĞER GELİRLER			6					15					20		

III-FAALİYETLERE İLİŞKİN BİLGİ VE DEĞERLENDİRMELER

2-Temel Mali Tablolara İlişkin Açıklamalar

01-Personel Giderleri;

Ekonomik kodunda 132.438.000,00 TL. başlangıç ödeneği öngörülmüş, yıl içerisinde aktarma ve ekleme işlemlerinin yapılması ile yılsonu ödenek toplamı 144.410.136,54 TL.'ye yükselmiştir. Bu Ödenekten 2104 Akademik, 1800 İdari, 230 sürekli işçi, 43 adet 4-B , 79 adet 4-C kapsamında olan personeller ile diğer personellere maaş, zam ve tazminat, ödenekler, sosyal haklar, ek çalışma karşılıkları ödül ve ikramiyeler adı altında 136.677.373,01 TL. harcama yapılmıştır. Yılsonu harcama oranı %94,6 olarak gerçekleşmiştir.

02-Sosyal Güvenlik Kurumlarına Devlet Primi Giderleri;

Ekonomik kodunda 24.096.000,00 TL. başlangıç ödeneği öngörülmüş, yıl içerisinde aktarma ve ekleme işlemlerinin yapılması ile yılsonu ödenek toplamı 25.332.898,00 TL.'ye yükselmiştir. Bu Ödenekten Emeklilik sigortasına ilişkin; Sosyal Güvenlik Kurumuna işveren hissesi olarak ödenecek sosyal güvenlik primleri ile kurum tarafından ödenen fiili hizmet müddeti zamlarına ilişkin işveren payları ve işveren tarafından ödenecek kısa vadeli sigorta kolları primleri, Ders ücreti karşılığında görevlendirilmiş memur olmayan kişilere ilişkin işveren payları, Usta öğreticiler için ödenecek primler, Aday çırak, çırak ve öğrenciler için ödenecek primler Mevzuatı gereğince ödenmesi gereken pay ve hisseler Mevzuatı gereğince kurum tarafından işsizlik sigortası fonuna ödenecek işveren işsizlik sigortası primleri, Sağlık sigortası primleri olmak üzere; toplam 24.553.497,32 TL harcanmıştır. Yılsonu harcama oranı %96,9 olarak gerçekleşmiştir.

03- Mal ve Hizmet Alım Giderleri:

2012 yılında mal ve hizmet alım giderleri ekonomik kodunda 23.408.000,00 TL. başlangıç ödeneği öngörülmüş olup yıl içinde yapılan ekleme ve aktarma işlemleri ile yılsonunda toplam ödenek 34.899.644,30 TL.'ye yükselmiştir. Toplam ödeneğin yılsonunda 32.428.718,97 TL.'si kullanılmış olup, ödenek kullanımı %92,9 oranında gerçekleşmiştir. (Açıklamalı tablo yan sayfadadır.)

05- Cari Transferler:

Bu ekonomik kodun başlangıç ödeneği 3.712.000,00 TL.'dir. Maliye Bakanlığınca yayımlanan "Yükseköğretim Kurumları Bütçelerinde Bilimsel Araştırma Projeleri için tefrik edilen ödeneklerin Özel Hesaba Aktarılarak Kullanımı Muhasebeleştirilmesi ile Özel Hesabın İşleyişine İlişkin Esas ve Usullerde Değişiklik Yapılmasına İlişkin Karar" ve eki gerekçesinde; bilimsel araştırma projelerine ilişkin "03- Mal ve Hizmet Alımları" ekonomik kodlarını içeren tertiplerde tefrik edilen ödeneklerin öncelikle "05- Cari Transferler" tertiplerine aktarılmasına ilişkin düzenlemeleri kaldırılarak, doğrudan ilgili tertiplerden tahakkuka bağlanarak özel hesaba aktarılmasına ilişkin değişiklikler yapılmıştır. Ayrıca yıl içerisinde yapılan aktarmalarla yılsonu ödenek toplamı 3.833.099,98 TL.'ye yükselmiştir. Bu ödenekten 3.725.302,20 TL. harcanmıştır. Yılsonu harcama oranı %97,1 olarak gerçekleşmiştir.

06- Sermaye Giderleri:

Sermaye Giderleri ekonomik kodunda 31.529.000,00 TL. başlangıç ödeneği öngörülmüştür. Maliye Bakanlığınca yayımlanan "Yükseköğretim Kurumları Bütçelerinde Bilimsel Araştırma Projeleri için tefrik edilen ödeneklerin Özel Hesaba Aktarılarak Kullanımı Muhasebeleştirilmesi ile Özel Hesabın İşleyişine İlişkin Esas ve Usullerde Değişiklik Yapılmasına İlişkin Karar" ve eki gerekçesinde; bilimsel araştırma projelerine ilişkin "06- Sermaye Giderleri" ekonomik kodlarını içeren tertiplerde tefrik edilen ödeneklerin öncelikle "07- Sermaye Transferleri" tertiplerine aktarılmasına ilişkin düzenlemeleri kaldırılarak, doğrudan ilgili tertiplerden tahakkuka bağlanarak özel hesaba aktarılmasına ilişkin değişiklikler yapılmıştır.

Ayrıca; net finansmandan Eğitim Sektörü altında yer alan "Muhtelif İşler" projesine toplam 8.553.887,42 TL., Eğitim Sektöründe yer alan "Derslikler ve Merkezi Birimler" projesine 2.651.994,53 TL., Eğitim Sektöründe yer alan "Kampüs Altyapısı" projesine 3.600.000,00 TL. Sağlık Sektöründe yer alan "Muhtelif İşler" projesine 1.394.436,00 TL. ödenek eklemesi yapılmıştır. 2011 yılından devreden 738.029,74 TL. 'nin (Taahhüt Alımı) mahsup işlemleri yapılmamış olup 2013 yılına devretmiştir. Sermaye Giderleri ekonomik kodunun yılsonu toplam ödeneği 48.467.347,69 TL. olmuştur. Bu ödeneğin de 38.488.458,08 TL.'si harcanmış, yılsonu harcama oranı %79,41 olarak gerçekleşmiştir.

III-FAALİYETLERE İLİŞKİN BİLGİ VE DEĞERLENDİRMELER

2012 YILI KURUMSAL MAL VE HİZMET ALIMLARINA İLİŞKİN VERİLER	
İdarenin Hizmetlerini Yürüttüğü Açık Alanların Yüzölçümü M ²	8.500.000,00 M ²
İdarenin Hizmetlerini Yürüttüğü Kapalı Alanların Yüzölçümü M ²	509.469,00 M ²
2012 Yılı Toplam Elektrik-Su-Yakacak Tüketim Miktarları	
Elektrik Kwh	23.731.942,39 Kwh
Su M ³	54.220,00 M ³
Doğalgaz M ³	2.947.192,10 M ³
Sağlık Uygulama ve Araştırma Merkezinin (Hastane) ısıtılması için kullanılan 454.543,90 M ³ doğalgaz toplama dahil olup tüketim bedeli Döner Sermaye gelirlerinden karşılanmıştır.	
Kömür Ton	153,00 Ton
Fuel-oil Ton	182,19 Ton
TEMİZLİK VE GÜVENLİK	
Temizlik Hizmetinin Yürütülen Kapalı Alanın Yüz Ölçümü M ²	338.275,00 M ²
Temizlik Hizmetinde Çalıştırılan Personel Sayısı (Kapalı Alan)	155 Kişi
Temizlik Hizmetinde Çalıştırılan Personel Başına Düşen Kapalı Alan M ²	2.182,42 M ²
Güvenlik Hizmeti Yürütülen Kapalı Alanın Yüz Ölçümü M ²	313.452,00 M ²
Güvenlik Hizmetinde Çalıştırılan Personel Sayısı	174 Kişi
Güvenlik Hizmetinde Çalıştırılan Personel Başına Düşen Kapalı Alan M ²	1.801,45 M ²
Sağlık Uygulama ve Araştırma Merkezinin (Hastane) temizlik ve güvenlik hizmetleri Döner Sermaye gelirlerinden karşılandığından dolayı hastanenin kapalı alan yüz ölçümü, söz konusu hizmetlerin yürütüldüğü kapalı alanın yüz ölçümü toplamına dahil edilmemiştir.	
TELEFON	
2012 Yılı Toplam Telefon Gideri	160.190,46 TL
Toplam Personel Sayısı	3.267 Kişi
Personel Başına Düşen Yıllık Telefon Gideri	49,03 TL
Üniversitemiz Personel Başına Düşen Telefon Gideri hesaplanırken; toplam telefon giderinde üniversitemiz döner sermaye bütçesinden karşılanan Hastane Başmüdürlüğünün telefon gider bedeli ile, bu bütçe giderinin yapıldığı birimde çalışan 936 idari personel toplam verilere dahil edilmemiştir.	
ISINMA	
2012 Yılı Toplam Isınma Gideri	5.695.060,74 TL
Toplam Personel Sayısı	5.860 Kişi
Personel Başına Düşen Yıllık Isınma Gideri	971,85 TL
Kapalı Alan M ²	509.469,00 M ²
Kapalı Alan M ² ye Düşen Isınma Gideri	11,18 M ²

III-FAALİYETLERE İLİŞKİN BİLGİ VE DEĞERLENDİRMELER

ELEKTRİK	2012 Yılı Toplam Elektrik Gideri	3.340.236,99 TL
	Toplam Personel Sayısı	5.860 Kişi
	Personel Başına Düşen Elektrik Gideri	570,01 TL
	Kapalı Alan M ²	509.469,00 M ²
	Kapalı Alan M ² ye Düşen Elektrik Gideri	6,56 M ²
SU	2012 Yılı Toplam Su Alım Gideri	157.273,34 TL
	Toplam Personel Sayısı	241 Kişi
	Personel Başına Düşen Su Gideri	652,59 TL
	Kapalı Alan M ²	60.896,00 M ²
	Kapalı Alan M ² ye Düşen Yıllık Su Gideri	2,58 TL
Üniversitemizin Kurupelit Kampüsündeki hizmet binalarının su ihtiyacı, üniversitemize ait arazi içerisinde bulunan göletten sağlanmaktadır. Bu bağlamda Personel başına düşen su giderinin hesaplanmasında; su alımının yapıldığı hizmet binalarında çalışan personel sayıları ile bu binaların kapalı alan M ² verileri kullanılmıştır.		
SERVİS HİZMETİ	2012 Yılında Servisler için Harcanan Miktar	574.791,79 TL
	Servislerin Toplam Kapasitesi	556 Kişi
	Personel Başına Düşen Yıllık Ulaşım Gideri	1,96 TL
Üniversitemiz personeli için sağlanan servis hizmetiyle ilgili olarak Personel Başına Düşen Ulaşım Gideri hesaplanırken; servis hizmetinde kullanılan taşıtların toplam kapasitesi ile taşıtların gün içerisindeki servis sayısı baz alınmıştır.		
TAŞIT	2012 Yılında Kiralama Suretiyle Alınan Taşıtların Sayısı	7 Adet
	Üniversitemizde; Rektörlük ve bağlı birimlerin hizmetinde kullanılmak üzere İdari ve Mali İşler Daire Başkanlığı bünyesinde hazine bütçesinden 9 ay süreli 4 adet binek otomobil, 1 adet Minibüs aracı ile Sağlık, Kültür ve Spor Daire Başkanlığı bünyesinde özgelirlerinden temizlik ve mutfak hizmet alımı kapsamında 2 adet yemek taşıma aracı olarak toplam 7 adet taşıt kiralanmıştır.	
YOLLUK GİDERLERİ	2012 Yılı Yurt İçi Görevlendirme Sayısı	3.711 Kişi
	Toplam Yurt İçi Yolluk Giderleri	981.629,76 TL
	Kişi Başına Ödenen Yolluk Tutarı (Yurt İçi)	264,52 TL
	2012 Yılı Yurt Dışı Görevlendirme Sayısı	87 Kişi
	Toplam Yurt Dışı Yolluk Giderleri	72.895,02 TL
Kişi Başına Ödenen Yolluk Tutarı (Yurt Dışı)	837,87 TL	

Toplam yurtdışı yolluk gideri hesabında sadece kurum bütçesinden yapılan harcamalar esas alınmıştır.

III-FAALİYETLERE İLİŞKİN BİLGİ VE DEĞERLENDİRMELER

3-Mali Denetim Sonuçları

Üniversitemizde yapılan iç denetime ait veriler 50, 51, 52, 53, 54 , 55, 56 ve 57. sayfalarda, dış denetime ait veriler de 58. sayfada yer almaktadır.

B-Performans Bilgileri

1-Faaliyet ve Proje Bilgileri

Üniversitemiz kaynaklarının kullanımında doğrudan etkili olan eğitim öğretim hizmeti kapsamında; öğrenci sayıları ve bu hizmetin sunulmasında gerçekleşen cari giderler diğer sayfada verilmiştir.



III-FAALİYETLERE İLİŞKİN BİLGİ VE DEĞERLENDİRMELER

T.C.
ONDOKUZ MAYIS ÜNİVERSİTESİ
2012-2013 EĞİTİM-ÖĞRETİM YILI YABANCI UYRUKLU MEVCUT ÖĞRENCİLERİN SAYILARI

ÖLKE/TOPLULUK	EĞİTİM FAK.	FEN-ED. FAK.	İL.AHL. FAK.	TIP FAK.	MÖH. FAK.	ZİRAAT FAK.	DİŞ H. FAK.	VET FAK.	İ.K.D.B. FAK.	ALL.F.B H.FAK.	SAM. SAĞ.	Y.DOĞU BESYO	Sİ.V.H Y.ÖK.	SAN.M. YÖK.ÖK.	SAGLIK HİZ.MYO	HAVZA MYO	KAVAK MYO	TERME MYO	ÇAR. MYO	ADALET MYO	ALÇAM MYO	YEŞ.D.Ç MYO	SOS BİL. ENST.	FEN BİL. ENST.	SAG BİL. ENST.	EĞT BİL. ENST.	TOPLAM
AZERBAJYAN	26	20	1	42	23	4	3	2	20	1	4			8	2				2	1			2		1		162
KAZAKİSTAN	3	2	1			3			1																		10
TÜRKMENİSTAN	78	32	4	3	31	18	5		9	4	9	5	1	9	8	6	1	1	17	2	2	2	2		1	1	251
KİRGİZİSTAN	12	2	3	3	4				2						1												27
AHİSKA	2			1	3										1												7
KİRİM	1			1										1													2
GİNE			4	1	3				1																		9
MOĞOLİSTAN	12	2	4	3	1		1		4		2			1													30
UYGUR				2			1																				3
AFGANİSTAN			3	20	10				4		1												1				41
YUNANİSTAN	4		3	3			1			1	1													1		1	15
BULGARİSTAN	2			5	1		4				1		1			1									2	1	18
ARNAVUTLUK	1		3	2																							6
SURİYE				1	3	1	1																				7
ALMANYA	4		12	3	2	2				1	2				1								2	1		2	31
ÜRDÜN				2	1																		2				6
İRAN		2		28	10		15	2		1	4	1	1	2	4	2						1	1	5	8	2	89
İRAK	3	1		2																				4			10
ETİOPYA				4	1																			4			5
PAKİSTAN	3	2	2	1																							8
HOLLANDA	1	1		1						1																	4
RUSYA FEDERAS.		1		1			1						1														4
FİLİSTİN				10	4														1						2		17
TANZANYA		1		7	7										1												16
GÜRCİSTAN	10	2	5	1	1		1			1									1								22
ÇİN			1							1																	2
SİRBİSTAN				2						2																	4
ERMENİSTAN								1																			1
BELÇİKA	1		3												1												5
NİJERYA	6	5	1	2							2																16
UGANDA																											1
ÖZBEKİSTAN					1	1				1															1		3
ABD				1			1																				2
İSVİÇRE	1																										1
KENYA	5			2	2																						9
TACİKİSTAN	6		2		1																						9
ENDONEZYA	2	3	5	1	5																						16
GANA	1		1	1																							4
MOZAMBİK	2																							1			2
ZAMBİA	1						1																				2
KAMERUN	1			3																							4
MALAVİ				1																							1
BANGLADEŞ				1																							1
SOMALİ		1	40	1	2					1	1												1	3			50
KOSOVA					1		2	1	2		1			1													6
MOLDOVA									1		1																2
BOSNA-HERSEK											1													1			2
CEZAYİR																								1			1
SENEGAL	1	1	3																								5
RAUNDA	2																										2
KONGO	1	1	2																								4
FRANSA	1		1																								2
TAYLAND		1																									1
KANDA			1																								1
SİNGAPUR			2																								2
MAKEDONYA			1		1										1												3
TÜRKİYE				1							1																2
LÜBNAN				1	1		1																				3
YEMEN				1																							2
BURİNDİ				1																							1
LİBERYA													1														1
AFRİKA																									1		1
K.K.T.C				2				2																	1		4
TÜRKMENİSTAN (İ.Ö)	16	10	1		5									5		1							1				39
ALMANYA (İ.Ö)	7																										7
AZERBAJYAN (İ.Ö)	10	15			7									1		1											34
KAZAKİSTAN (İ.Ö)	2																										2
İSVİÇRE (İ.Ö)	1																										1
İRAN (İ.Ö)	2	1			5											1											11
AFGANİSTAN (İ.Ö)	1													1													2
KİRGİZİSTAN (İ.Ö)	1																										1
SURİYE (İ.Ö)					2																						2
GÜRCİSTAN (İ.Ö)	1																										1
HOLLANDA (İ.Ö)	1																										1
BULGARİSTAN (İ.Ö)	2																										2
ARNAVUTLUK (İ.Ö)			1																								1
İSRİL (İ.Ö)					1																						1
TÜRKİYE (İ.Ö)	1				1																						2
NİJERYA (İ.Ö)			2																								2
KOSOVA (İ.Ö)	1																										1
KAMERUN (İ.Ö)			1																								1
GİNE (İ.Ö)				1																							1
HAYMATLOS (İ.Ö)					1																						1
K.K.T.C (İ.Ö)	1																										1
TOPLAM	239	110	111	167	141	29	40	8	51	9	31	6	3	32	20	12	1	2	20	3	2	4	14	17	15	7	1094

III-FAALİYETLERE İLİŞKİN BİLGİ VE DEĞERLENDİRMELER

T.C.
ONDOKUZ MAYIS ÜNİVERSİTESİ
2012-2013 EĞİTİM-ÖĞRETİM YILI MEVCUT ÖĞRENCİ SAYILARI

FAKÜLTE / ENSTİTÜ / YÜKSEKOKUL	ÖĞRETİM TÜRÜ		TOPLAM
	I.ÖĞRETİM	II.ÖĞRETİM	
ALİ FUAD BAŞGİL HUKUK FAKÜLTESİ	334		334
DİŞ HEKİMLİĞİ FAKÜLTESİ	519		519
EĞİTİM FAKÜLTESİ	4909	3094	8003
FEN-EDEBİYAT FAKÜLTESİ	3130	1992	5122
İKTİSADİ VE İDARİ BİLİMLER FAKÜLTESİ	840	128	968
İLAHİYAT FAKÜLTESİ	1260	944	2204
MÜHENDİSLİK FAKÜLTESİ	2810	1517	4327
TIP FAKÜLTESİ	1289		1289
VETERİNER FAKÜLTESİ	473		473
ZİRAAT FAKÜLTESİ	1300		1300
SAMSUN SAĞLIK YÜKSEKOKULU	860		860
SİVİL HAVACILIK YÜKSEKOKULU	67		67
YAŞAR DOĞU BEDEN EĞİTİMİ VE SPOR YÜKSEKOKULU	827	450	1277
LİSANS TOPLAMI	18618	8125	26743
ADALET MESLEK YÜKSEKOKULU	99		99
ALAÇAM MESLEK YÜKSEKOKULU	233	173	406
BAFRA MESLEK YÜKSEKOKULU	378	415	793
ÇARŞAMBA TİCARET BORSASI MESLEK YÜKSEKOKULU	675	581	1256

III-FAALİYETLERE İLİŞKİN BİLGİ VE DEĞERLENDİRMELER

HAVZA MESLEK YÜKSEKOKULU	668	390	1058
KAVAK MESLEK YÜKSEKOKULU	279	97	376
SAĞLIK HİZMETLERİ MESLEK YÜKSEKOKULU	940	389	1329
SAMSUN MESLEK YÜKSEKOKULU	1114	820	1934
TERME MESLEK YÜKSEKOKULU	347	120	467
VEZİRKÖPRÜ MESLEK YÜKSEKOKULU	544	347	891
YEŞİLYURT DEMİR ÇELİK MESLEK YÜKSEKOKULU	396	422	818
ÖNLİSANS TOPLAMI	5673	3754	9427
ÖNLİSANS VE LİSANS TOPLAMI	24291	11879	36170
ENSTİTÜLER	YÜKSEK LİSANS		YÜKSEK LİSANS
	TEZLİ	TEZSİZ	TEZSİZ
	UÖ	TOP	İÖ
EĞİTİM BİLİMLERİ ENSTİTÜSÜ	512	148	12
FEN BİLİMLERİ ENSTİTÜSÜ	964		672
SAĞLIK BİLİMLERİ ENSTİTÜSÜ	215	48	99
SOSYAL BİLİMLER ENSTİTÜSÜ	673		369
ENSTİTÜ TOPLAMI	2364	196	12
UZAKTAN EĞİTİM - EBELİK LİSANS TAMAMLAMA		2235	776
İLÂHIYAT FAKÜLTESİ - İLİTAM		595	
PEDAGOJİK FORMASYON EĞİTİMİ		300	
GENEL TOPLAM	30769	12100	42869

Kaynak: Öğrenci İşleri Daire Başkanlığı



III-FAALİYETLERE İLİŞKİN BİLGİ VE DEĞERLENDİRMELER

2012 Öğrenci Cari Hizmet Maliyet Tablosu

FAKÜLTE / ENSTİTÜ / YÜKSEKOKUL	TOPLAM CARİ GİDER (TL) (1)	TOPLAM ÖĞRENCİ SAYISI (2)	CARİ GİDER ÖĞRENCİ MALİYETİ (1/2)
ALİ FUAD BAŞGİL HUKUK FAKÜLTESİ	1.112.079	334	3.330
DIŞ HEKİMLİĞİ	4.440.206	519	8.555
EĞİTİM FAKÜLTESİ	13.633.483	8.003	1.704
FEN-EDEBİYAT FAKÜLTESİ	13.101.911	5.122	2.558
İKTİSADİ VE İDARİ BİLİMLER FAKÜLTESİ	1.526.264	968	1.577
İLAHİYAT FAKÜLTESİ	4.486.102	2.204	2.035
İLAHİYAT FAKÜLTESİ (İLİTAM)	186.069	595	313
MÜHENDİSLİK FAKÜLTESİ	6.917.042	4.327	1.599
TIP FAKÜLTESİ	32.814.966	1.289	25.458
VETERİNER FAKÜLTESİ	3.923.785	473	8.296
ZİRAAT FAKÜLTESİ	6.233.442	1.300	4.795
SAMSUN SAĞLIK YÜKSEKOKULU	1.320.527	860	1.535
SAMSUN SAĞLIK YÜKSEKOKULU (UZ. EĞİTİM EBELİK LİSANS TAMAMLAMA)	127.193	2.235	57
SİVİL HAVACILIK YÜKSEKOKULU	631.985	67	9.433
YAŞAR DOĞU BEDEN EĞİTİMİ VE SPOR YÜKSEKOKULU	1.379.288	1.277	1.080
ADALET MESLEK YÜKSEKOKULU	153.338	99	1.549
ALAÇAM MESLEK YÜKSEKOKULU	400.023	406	985
BAFRA MESLEK YÜKSEKOKULU	1.340.448	793	1.690
ÇARŞAMBA TİCARET BORSASI MESLEK YÜKSEKOKULU	781.090	1.256	622
HAVZA MESLEK YÜKSEKOKULU	847.636	1.058	801
KAVAK MESLEK YÜKSEKOKULU	461.348	376	1.227
SAĞLIK HİZMETLERİ MESLEK YÜKSEKOKULU	1.171.621	1.329	882
SAMSUN MESLEK YÜKSEKOKULU	2.637.454	1.934	1.364
TERME MESLEK YÜKSEKOKULU	610.957	467	1.308
VEZİRKÖPRÜ MESLEK YÜKSEKOKULU	727.076	891	816
YEŞİLYURT DEMİR-ÇELİK MESLEK YÜKSEKOKULU	844.036	818	1.032
EĞİTİM BİLİMLERİ ENSTİTÜSÜ	1.661.177	828	2.006
FEN BİLİMLERİ ENSTİTÜSÜ	6.035.094	1.333	4.527
SAĞLIK BİLİMLERİ ENSTİTÜSÜ	2.233.061	457	4.886
SOSYAL BİLİMLER ENSTİTÜSÜ	1.733.498	951	1.823

Cari Hizmet Maliyeti hesaplanırken pedagojik formasyon öğrenci sayısı (300) dahil edilmemiştir.

III-FAALİYETLERE İLİŞKİN BİLGİ VE DEĞERLENDİRMELER

Ar-Ge Projeleri :

2012 yılında Bilimsel Araştırma Projeleri (BAP) için 5.445.000,00 TL. gelir tahmin edilmiştir. Yıl sonu itibariyle 7.585.532,16 TL gelir gerçekleşmiştir. Maliye Bakanlığınca yayınlanan “Yükseköğretim Kurumları Bütçelerinde Bilimsel Araştırma Projeleri İçin Tefrik Edilen Ödeneklerin Özel Hesaba Aktarılarak Kullanımına İlişkin Usul ve Esaslar” gereğince gerçekleşen gelirin 5.693.920,00 TL'lik kısmı giderleştirilerek Proje Özel Hesaplarına aktarılmıştır. Giderleştirilmeyen 1.891.612,16 TL tutarındaki kısım net finansman artığı olarak ertesi yıla devretmiştir. Önceki yıllardan devreden likit tutarlar dahil olmak üzere proje özel hesabında biriken tutarın 6.484.791,86 TL'lik kısmı kullanılmış olup, söz konusu tutarın 4.809.973,23 TL'si BAP harcamalarına, 1.674.818,63 TL' ise DPT projesi harcamalarına ilişkindir.

2012 yılında üniversitemiz tarafından 280 Bilimsel Araştırma Projesi desteklenmiştir. Kabul edilen projelerde 802 araştırmacı yer almıştır. Yıl içinde gerçekleşen kongrelerde ve bilimsel toplantılarda 66 bildiri sunulmuş, 45 makale yayınlanarak projelerin bilimsel çıktılara dönüşmesi sağlanmıştır.

Üniversitemizde bilim adamı yetiştirmeye yönelik eğitim programları kapsamında BAP tarafından desteklenen ve yıl içinde tamamlanan projelerden 137 tez yapılmıştır.

TÜBİTAK destekli, süregelen 24 adet, 2012 yılı içinde kabul edilen 13 adet olmak üzere toplam 37 adet projenin harcamaları giderleştirilmiştir. Proje harcamalarının say2000i' sisteminin yanısıra TÜBİTAK'ın Transfer Takip Sistemine elektronik veri girişi yapılmıştır. Yıl sonu itibariyle 11 adet proje kapatılarak, hesapları TÜBİTAK'a devredilmiştir. Yıl sonu bütçe büyüklüğü 865.126,96TL'dir. Ayrıca devam eden ve kabul edilen projelerden 3 tanesi Üniversitemiz BAP 1905 kodlu Benzer Destek Programı Kapsamında 70.000,00 TL ödenek ile desteklenmiştir.

2012 yılında Merkezi Araştırma Laboratuvarı projesi için 2.527.000,00 TL bütçe ödeneği öngörülmüş ve gerçekleşen bu ödenek miktarı “Yükseköğretim Kurumları Bütçelerinde Bilimsel Araştırma Projeleri İçin Tefrik Edilen Ödeneklerin Özel Hesaba Aktarılarak Kullanımına İlişkin Usul ve Esaslar” gereğince proje özel hesabına aktarılarak muhasebeleştirilmiştir.

Önümüzdeki dönemde dış kaynaklı proje sayısının artırılması, üniversitemizde kurulmuş olan Üniversite Sanayi İş Dünyası İşbirliğini Geliştirme Uygulama ve Araştırma Merkezi (ÜSİGEM) ile birlikte AR-GE'ye dönük üniversite-sanayi-işbirliği projelerinin artırılması hedeflenmektedir. Proje kapsamında öncelikli alanların belirlenmesine yönelik çalışma yapılması ve bu şekilde kaynakların daha etkin kullanımı amaçlanmaktadır.

Avrupa Birliği tarafından finanse edilen 6 adet projenin harcamaları gerçekleştirilmiştir. Yılsonu bütçe büyüklüğü 1.114.974,42 Euro'dur. Yükseköğretim Kurumu tarafından finanse edilen 1 adet Farabi projesinin harcamaları gerçekleştirilmiştir. Yıl sonu itibariyle bütçe büyüklüğü 223.672,00TL'dir.

Bilim Sanayi ve Teknoloji Bakanlığı tarafından finanse edilen 2 adet projenin harcamaları gerçekleştirilmiştir. Yıl sonu itibariyle bütçe büyüklüğü 616.983,93 TL'dir.

III-FAALİYETLERE İLİŞKİN BİLGİ VE DEĞERLENDİRMELER

2/3. PERFORMANS SONUÇLARI TABLOSU/DEĞERLENDİRMESİ

Performans Hedefi İzleme ve Değerlendirme (PHİD) Formu									
Yıl/Dönem		2012							
Performans Hedefi		Öğretim Elemanlarının Bilimsel Çalışma ve Organizasyonlara Katılımlarını Sağlamak							
Sıra	Performans Göstergeleri	Hedeflenen Gösterge Düzeyi	Yılsonu Gerçekleşme Tahmini	Gerçekleşme				Gerçekleşme Durumu	
				I. Üç Aylık	II. Üç Aylık	III. Üç Aylık	IV. Üç Aylık		Kümülatif
1	Yurtiçi bilimsel çalışmalarda ve organizasyonlarda görev alan öğretim elemanı sayısı.	1.722 Kişi	1.576 Kişi	264	426	257	629	1.576 Kişi	92%
2	Yurtdışı bilimsel çalışmalarda ve organizasyonlarda görev alan öğretim elemanı sayısı.	487 Kişi	429 Kişi	24	83	128	194	429 Kişi	88%
3	Kurum tarafından düzenlenen ulusal ve uluslararası bilimsel konferans, seminer, panel v.b faaliyetlere katılan öğretim elemanı sayısı	2.104 Kişi	229 Kişi	9	60	73	87	229 Kişi	11%
4	Toplam öğretim elemanı sayısı	1.867 Kişi	2.098 Kişi	(Toplam) 2.051	(Toplam) 2.035	(Toplam) 2.051	(Toplam) 2.098	2.098 Kişi	112%
<p>Değerlendirme</p> <p>Üniversitemiz öğretim elemanlarının; sürekli ve üst düzeyde gelişmesinin sağlanması, eğitim öğretimin daha kaliteli ve çağdaş düzeye erişmesi amacıyla yurt içinde ve yurtdışında birçok çalışma ve organizasyona katılımları sağlanmıştır. Ayrıca; sürekli artan seçkin öğretim elemanlarımızla, kurumumuz tarafından en başta üniversitemiz öğrencilerine, personeline ve bölgemiz insanlarına bilimsel katkı sağlayacak çok sayıda konferans, seminer v.b faaliyetler düzenlenmiştir.</p>									
Performans Hedefi İzleme ve Değerlendirme (PHİD) Formu									
Yıl/Dönem		2012							
Performans Hedefi		Üniversite Birimlerinin Akreditasyonunun Sağlanması.							
Sıra	Performans Göstergeleri	Hedeflenen Gösterge Düzeyi	Yılsonu Gerçekleşme Tahmini	Gerçekleşme				Gerçekleşme Durumu	
				I. Üç Aylık	II. Üç Aylık	III. Üç Aylık	IV. Üç Aylık		Kümülatif
1	Akreditasyon için yapılan başvuru sayısı	2 Adet.	1 Adet.	-	1	-	-	1 Adet	50%
<p>Değerlendirme</p> <p>Üniversitemiz Tıp Fakültesi bünyesinde bulunan Mezuniyet Öncesi Tıp Eğitimi Programının, Ulusal Tıp Eğitimi Akreditasyon Kurulu tarafından (UTEAK) yapılan değerlendirme sonucunda, Türkiye Mezuniyet Öncesi Tıp Eğitimi Ulusal Standartları'na karşılığı saptandı ve 04.04.2012 tarihinde, program 2018 yılına kadar akredite edildi. Alınan bu belge ile Tıp Fakültemizin uluslararası düzeyde tanınması ve denkleştirmenin sağlanması hedefine yönelik önemli bir aşama kaydedilmiş olmaktadır. Ayrıca Mühendislik Fakültemizde; Mühendislik Eğitim Programı Değerlendirme ve Akreditasyon Derneği (MÜDEK) ile işbirliği içerisinde 2 adet programın akredite edilebilmesi için fakülte bünyesinde bir akreditasyon çalışması grubu oluşturulmuştur. MÜDEK tarafından üniversitemizde komuyla ilgili seminerler düzenlenmiş olup, başvuruya ilişkin çalışmalar önümüzdeki yıllarda da devam edecektir.</p>									

III-FAALİYETLERE İLİŞKİN BİLGİ VE DEĞERLENDİRMELER

Performans Hedefi İzleme ve Değerlendirme (PHID) Formu									
Yıl/Dönem		2012							
Performans Hedefi		Ulusal ve Uluslararası Değişim Programlarına Katılımın Artırılması.							
Sıra	Performans Göstergeleri	Hedeflenen Gösterge Düzeyi	Yıllık Gerçekleşme Tahmini	Gerçekleşme				Gerçekleşme Durumu	
				I. Üç Aylık	II. Üç Aylık	III. Üç Aylık	IV. Üç Aylık		Kümülatif
1	Ulusal değişim programı (FARABI) kapsamında anlaşma yapılan üniversite sayısı.	20 Adet	10 Adet	-	-	-	10	10 Adet	50%
2	Ulusal değişim programı (FARABI) ile giden öğrenci sayısı.	150 Kişi	129 Kişi	33	-	96	-	129 Kişi	86%
3	Uluslararası değişim programları (ERASMUS) kapsamında yapılan anlaşma sayısı.	40 Adet	42 Adet	7	6	8	21	42 Adet	105%
4	Uluslararası değişim programları (ERASMUS) ile giden öğrenci sayısı.	121 Kişi	147 Kişi	9	13	125	-	147 Kişi	121%
5	Uluslararası değişim programları (ERASMUS) ile ders verme hareketliliği kapsamında giden öğretim elemanı sayısı.	36 Kişi	37 Kişi	-	25	12	-	37 Kişi	103%
6	Uluslararası değişim programları (ERASMUS) ile eğitim alma hareketliliği kapsamında giden personel sayısı.	14 Kişi	11 Kişi	1	6	4	-	11 Kişi	79%
7	Uluslararası değişim programları (ERASMUS) ile gelen öğrenci sayısı.	20 Kişi	23 Kişi	2	-	21	-	23 Kişi	115%
Değerlendirme		<p>Farabi Değişim Programı, üniversite ve yüksek teknoloji enstitüleri bünyesinde ön lisans, lisans, yüksek lisans ve doktora düzeyinde eğitim-öğretim yapan yükseköğretim kurumları arasında öğrenci ve öğretim üyesi değişim programıdır. Program öğrenci veya öğretim üyelerinin bir veya iki yarıyı stiresince kendi kurumlarının dışında bir yükseköğretim kurumunda eğitim ve öğretim faaliyetlerine devam etmelerini amaçlamaktadır. Ulusal değişim programı (FARABI) kapsamında anlaşma yapılan üniversite sayısı (PGL) yıllık olarak 20 adet belirlenmiştir olup, 2012 yılı içerisinde 10 üniversiteyle daha anlaşma yapılarak toplamda 76 kurum ile anlaşma yapılmıştır.</p> <p>Ayrıca Avrupa Birliği Hayatboyu Öğrenme Programı'nın (LLP) Avrupa Yüksek Öğretim Alanı'nda işbirliğini hedefleyen bir alt program olan ERASMUS programı kapsamında ise 2012 yılı içerisinde 42 yeni anlaşma daha yapılarak toplamda 178 adet anlaşmaya ulaşılmıştır. Bu anlaşmalar ve Ulusal Ajans tarafından tahsis edilen hibe kişilerden, hareketlilik gerçekleştirileceği kurumlarla anlaşma sağlayamadığı için feragat edenler bulunması nedeniyle hedefin altında kalmıştır.</p>							

III-FAALİYETLERE İLİŞKİN BİLGİ VE DEĞERLENDİRMELER

Performans Hedefi İzleme ve Değerlendirme (PHİD) Formu	
Yıl/Dönem	2012
Performans Hedefi	BOLOGNA Sürecinin Uygulanması Kapsamında Mezunlara Diploma Eki Verilmesi.

Sıra	Performans Göstergeleri	Hedeflenen Gösterge Düzeyi	Yılsonu Gerçekleşme Tahmini	Gerçekleşme				Gerçekleşme Durumu
				I. Üç Aylık	II. Üç Aylık	III. Üç Aylık	IV. Üç Aylık	
1	Diploma eki verilen önlisans mezunu sayısı.	1.750 Kişi	-	-	-	-	-	-
2	Diploma eki verilen lisans mezunu sayısı.	3.500 Kişi	-	-	-	-	-	-
3	Diploma eki verilen lisansüstü mezunu sayısı.	250 Kişi	-	-	-	-	-	-

Değerlendirme
Öğrenci Bilgi Yönetim sistemi Diploma Eki modülünde yer alması gereken verilerde eksiklikler olduğu için öğrencilere Diploma Eki verilememiştir. Tüm mezunlara Diploma Eki verilebilmesi için Öğrenci Bilgi Yönetim Sistemi'ne derslerle ve programlarla ilgili bilgilerin birimler tarafından eksiksiz olarak girilebilmesine yönelik birimlerde oluşturulan komisyonlara bilgilendirme toplantıları yapılmış ve veri girişi ile ilgili takvim Bologna Eğitim Komisyonu tarafından belirlenerek birimlere iletilmiştir. Veri girişlerinin 2013 Mayıs ayında tamamlanması ve 2012-2013 Bahar Dönemi sonunda mezun olan tüm öğrencilere otomatik olarak Diploma Eki verilmesi hedeflenmektedir.

Performans Hedefi İzleme ve Değerlendirme (PHİD) Formu	
Yıl/Dönem	2012
Performans Hedefi	2012 Yılında Yabancı Öğrenci Sayısını Arttırmak.

Sıra	Performans Göstergeleri	Hedeflenen Gösterge Düzeyi	Yılsonu Gerçekleşme Tahmini	Gerçekleşme				Gerçekleşme Durumu	
				I. Üç Aylık	II. Üç Aylık	III. Üç Aylık	IV. Üç Aylık		Kümülatif
1	Yabancı öğrenci sayısı.	700 Kişi	1.094 Kişi	-	-	1.094	-	1.094 Kişi	156%

Değerlendirme
Üniversitemiz tarafından; ulusal ve uluslar arası alanlarda yapılan tamamlar, anlaşmalar ve farkındalık düzeyinin artırılması sayesinde üniversitemizin tercih edilirliliği sağlanmıştır.

III-FAALİYETLERE İLİŞKİN BİLGİ VE DEĞERLENDİRMELER

Performans Hedefi İzleme ve Değerlendirme (PHİD) Formu									
Yıl/Dönem		2012							
Performans Hedefi		Üniversitemiz eğitim-öğretim ve hizmet alanlarının daha modern ve işlevsel hale getirilmesi.							
Sıra	Performans Göstergeleri	Hedeflenen Gösterge Düzeyi	Yıllık Gerçekleşme Tahmini	Gerçekleşme				Gerçekleşme Durumu	
				I. Üç Aylık	II. Üç Aylık	III. Üç Aylık	IV. Üç Aylık		Kümülatif
1	Onarım yapılacak bina sayısı.	10 Adet	12 Adet	-	8	4	12 Adet	120%	
2	Yol ve otopark alanı.	9.000 M ²	10.000 M ²	-	5.000	5.000	10.000 M ²	111%	
3	Bakımı yapılan ve yenilenen enerji nakil hatlarının uzunluğu.	12.000 Metre	14.000 Metre	-	-	14.000	14.000 Metre	117%	
4	Çevre düzenlenmesi yapılacak alan.	20.000 M ²	12.000 M ²	-	-	12.000	12.000 M ²	60%	
5	Onarımı yapılacak ameliyathane sayısı.	11 Adet	11 Adet	-	4	3	11 Adet	100%	
6	Onarımı yapılacak poliklinik sayısı.	2 Adet	0 Adet	-	-	-	0 Adet	0%	
7	Onarımı yapılacak servis sayısı.	2 Adet	2 Adet	-	-	2	2 Adet	100%	
Değerlendirme		<p>Üniversitemiz yatırım programında yer alan bakım onarım projeleri kapsamında; eğitim birimlerimiz ve rektörlük binasının çevresel ve fiziki bakım ve onarımları yapılmış olup, toplamda 12 bina onarımı yapılmıştır. Poliklinik girişi, acil servis önü ve kampüs içi yolların bakım onarımları yapılmış ve kurupelit kampüsümüzde bulunan orta gerilim havai hatları yer altına çekilmiştir.</p> <p>Ayrıca çevre düzenlenmesi ile yol ve otopark alanı aynı proje kapsamında yapılmış olup, proje kapsamında Heliport (8.000 m²) yapım işi 2013 yılına uzamıştır. Sağlık Uygulama ve Araştırma Merkezi (Hastane)'nin A4 Blok 2.3 ve 4 katlarında yer alan servis onarımları yapılmış olup, yine aynı proje kapsamında yer alan polikliniklerin bakım ve onarımının 2013 yılında yapılması düşünülmektedir.</p>							

III-FAALİYETLERE İLİŞKİN BİLGİ VE DEĞERLENDİRMELER

Performans Hedefi İzleme ve Değerlendirme (PHİD) Formu									
Yıl/Dönem		2012							
Performans Hedefi		Öğrenci Başına Düşen Toplam Kapalı Alanın Arttırılması.							
Sıra	Performans Göstergeleri	Hedeflenen Gösterge Düzeyi	Yılsonu Gerçekleşme Tahmini	Gerçekleşme				Gerçekleşme Durumu	
				I. Üç Aylık	II. Üç Aylık	III. Üç Aylık	IV. Üç Aylık		Kümülatif
1	Yapılmakta olan kapalı alan.	65.600 M ²	70.600 M ²	Toplam 65.600	70.600	-	-	70.600 M ²	108%
2	Yapılmakta olan kapalı alanın fiziki gerçekleşmesi.	18%	20%	-	-	-	20%	20%	111%
3	Toplam öğrenci sayısı.	40.082 Kişi	42.869 Kişi	-	-	-	42.869	42.869 Kişi	107%
4	Mevcut kapalı alan.	517.037 M ²	509.469 M ²	-	-	-	509.469	509.469 M ²	99%
Değerlendirme	<p>Kalkınma Bakanlığı tarafından 2012 yılı Mayıs ayı içerisinde; 2012 Yılı Yatırım Programında yer alan Üniversitemize ait 2007H033090 proje nolu "Derstikler ve Merkezi Birimler" projesinde revize yapılmıştır. Bu kapsamda söz konusu proje karakteristiğinde; Havacılık ve Uzay Bilimleri Fakültesi (14.000 m²), Dış Hekimliği Fakültesi (21.000 m²), Terme Meslek Yüksekokulu (5800 m²), Kavak Meslek Yüksekokulu (4.800 m²), Enstitüler ve Uzaktan Eğitim ve Araştırma Merkezi (5.500 m²), Öğrenci Yaşam Merkezi (12.000 m²), Havza Fizik Tedavi Rehabilitasyon Uygulama Merkezi (7.500 m²) yer almakta olup, toplam 70.600 m² devam eden yatırım bulunmaktadır. Devam eden bu yatırımların %20 fiziki gerçekleşmesi sağlanmıştır.</p>								

III-FAALİYETLERE İLİŞKİN BİLGİ VE DEĞERLENDİRMELER

Performans Hedefi İzleme ve Değerlendirme (PHİD) Formu

Yıl/Dönem	2012
Performans Hedefi	Eğitim-Öğretim ve Uygulama Alanlarının Teknolojik Donanımlarını İyileştirmek.

Sıra	Performans Göstergeleri	Hedeflenen Gösterge Düzeyi	Yılsunu Gerçekleşme Tahmini	Gerçekleşme				Gerçekleşme Durumu	
				I. Üç Aylık	II. Üç Aylık	III. Üç Aylık	IV. Üç Aylık		Kümülatif
1	İyileştirmesi yapılan derslik sayısı.	337 Adet	282 Adet	69	50	127	36	282 Adet	84%
2	İyileştirmesi yapılan laboratuvar sayısı.	109 Adet	49 Adet	15	22	7	5	49 Adet	45%
3	İyileştirmesi yapılan ameliyathane sayısı.	11 Adet	11 Adet	-	-	-	9	9 Adet	82%
4	İyileştirmesi yapılan klinik sayısı.	3 Adet	1 Adet	-	-	-	-	1 Adet	33%
5	Kütüphanelere alınan basılı yayın ve elektronik yazılımların sayısı.	9.405 Adet	8.113 Adet	-	-	-	8.113	8.113 Adet	86%
6	Yazılım sayısı.	4 Adet	4 Adet	-	-	-	5	5 Adet	125%
7	Veri tabanlarının lisans sayısı.	2 Adet	2 Adet	1	-	-	1	2 Adet	100%

Değerlendirme

Üniversitemiz Fakülte, Yüksekokul, Enstitü ve Merkez Müdürlüklerinin dersliklerinde kullanılmak üzere Amfi ve Okul Sırası ile Yazı Tahtası alımları yapılarak 282 adet derslik iyileştirilmiştir.

2012 yılı Yatırım programı sağlık sektörü muhtelif işler kapsamında üniversitemiz döner sermaye gelirlerinden Sağlık Uygulama ve Araştırma Merkezi(Hastane)'nin ameliyathane ve kliniklerinde kullanılmak üzere gerekli makine ve teçhizat alımları yapılarak 9 adet ameliyathane ve 1 adet kliniğin teknolojik alanda eksiklikleri giderilmiştir.

Ayrıca: Üniversitemiz ve bağlı birimlerinin idari, akademik personellerinin kullanımı için;

- 1- (500 Kullanıcı) SPSS Programı Statistices Base V.20
- 2- WinPro 7 SNGI SA Upgrd OLP NL Adımc (Yazılım Güvenceli) (300 Adet)
- 3- OfficeStd 2010 SNGI OLP NL Adımc (300 Adet)
- 4- WinHomeBsc 7 SNGI OLP NL Adımc Legalization GetGenuine (300 Adet) bilgisayar yazılımı,
- 5-2000 kullanıcı 2 yıllık Antivirüs yazılımı satın alınmıştır.

III-FAALİYETLERE İLİŞKİN BİLGİ VE DEĞERLENDİRMELER

Performans Hedefi İzleme ve Değerlendirme (PHİD) Formu

Yıl/Dönem	2012
Performans Hedefi	OMÜ Destekli Projelerin Sayısının ve Yayına Dönüşme Oranının Artırılması.

Sıra	Performans Göstergeleri	Hedeflenen Gösterge Düzeyi	Yılsonu Gerçekleşme Tahmini	Gerçekleşme				Gerçekleşme Durumu	
				I. Üç Aylık	II. Üç Aylık	III. Üç Aylık	IV. Üç Aylık		Kümülatif
1	OMÜ destekli proje sayısı.	300 Adet	280 Adet	-	-	-	280 Adet	280 Adet	93%
2	OMÜ destekli projelerden yayına dönüştürülenlerin sayısı.	160 Adet	240 Adet	-	-	-	240 Adet	240 Adet	150%

Değerlendirme

Üniversitemiz Bilimsel Araştırma Projelerinin (BAP) desteklenmesi kapsamında; 2012 yılında yeni kabul edilen proje sayısı 280 adet olup, 2012 yılında tamamlanan projelerden 240 adeti yayına dönüştürülmüştür.

Performans Hedefi İzleme ve Değerlendirme (PHİD) Formu

Yıl/Dönem	2012
Performans Hedefi	Dış Destekli Projelerin Başvuru Sayısının Artırılması.

Sıra	Performans Göstergeleri	Hedeflenen Gösterge Düzeyi	Yılsonu Gerçekleşme Tahmini	Gerçekleşme				Gerçekleşme Durumu	
				I. Üç Aylık	II. Üç Aylık	III. Üç Aylık	IV. Üç Aylık		Kümülatif
1	Kalkınma Bakanlığı destekli proje sayısı.	3 Adet	1 Adet	1	-	-	-	1 Adet	33%
2	TÜBİTAK destekli proje sayısı.	10 Adet	6 Adet	-	6	-	-	6 Adet	60%
3	AB destekli proje sayısı.	1 Adet	1 Adet	-	2	-	-	2 Adet	200%
4	Diğer dış destekli proje sayısı.	1 Adet	1 Adet	-	1	-	-	1 Adet	100%

Değerlendirme

Üniversitemiz yatırım programında yer alan Kalkınma Bakanlığı tarafından desteklenen Merkezi Araştırma Laboratuvarı projesi 2010 yılında başlamıştır. 2011,2012 ve 2013 yılında da devam eden proje 2013 yılı içerisinde tamamlanacaktır.

III-FAALİYETLERE İLİŞKİN BİLGİ VE DEĞERLENDİRMELER

Performans Hedefi İzleme ve Değerlendirme (PHİD) Formu

Yıl/Dönem		2012							
Performans Hedefi		Uygulamaya ve ürüne yönelik araştırmaların sayısını artırmak.							
Sıra	Performans Göstergeleri	Hedeflenen Gösterge Düzeyi	Yılsonu Gerçekleşme Tahmini	Gerçekleşme					Gerçekleşme Durumu
				I. Üç Aylık	II. Üç Aylık	III. Üç Aylık	IV. Üç Aylık	Kümülatif	
1	TEKMER'e başvuran proje sayısı.	30 Adet	14 Adet	-	-	-	14 Adet	14 Adet	47%
2	TEKMER'de faaliyet gösteren şirket sayısı.	25 Adet	15 Adet	-	-	-	15 Adet	15 Adet	60%
Değerlendirme		<p>Üniversitemiz tarafından 2011 yılı içerisinde TEKMER'e 16 adet proje başvurusunda bulunulmuş olup, 7 adet proje kabul edilmiştir.2012 yılında da 14 adet başvuru yapılmış olup 8 adet proje kabul edilmiştir. Ayrıca TEKMER'de faaliyet gösteren şirket sayısı 2011 yılında 15 adet olup, aynı firmalar 2012 yılında da faaliyet göstermeye devam etmiştir.</p>							



III-FAALİYETLERE İLİŞKİN BİLGİ VE DEĞERLENDİRMELER

EK:5 Performans Göstergesi Sonuçları (PGS) Formu					
Sıra No:		Açıklama	Hedeflenen Gösterge Düzeyi	Yılsonu Gerçekleşme Düzeyi	Gerçekleşme Durumu
Performans Hedefi	Performans Göstergesi				
PH1		Öğretim Elemanlarının Bilimsel Çalışma ve Organizasyonlara Katılımlarını Sağlamak.			
	PG1	Yurtiçi bilimsel çalışmalarda ve organizasyonlarda görev alan öğretim elemanı sayısı.	1.722 Kişi	1.576 Kişi	92%
	PG2	Yurtdışı bilimsel çalışmalarda ve organizasyonlarda görev alan öğretim elemanı sayısı.	487 Kişi	429 Kişi	88%
	PG3	Kurum tarafından düzenlenen ulusal ve uluslar arası bilimsel konferans, seminer, panel v.b faaliyetlere katılan öğretim elemanı sayısı	2.104 Kişi	229 Kişi	11%
	PG4	Toplam öğretim elemanı sayısı	1.867 Kişi	2.098 Kişi	112%
PH2		Üniversite Birimlerinin Akreditasyonunun Sağlanması.			
	PG1	Akreditasyon için yapılan başvuru sayısı	2 Adet	1 Adet	50%
PH3		Ulusal ve Uluslararası Değişim Programlarına Katılımın Artırılması.			
	PG1	Ulusal değişim programı (FARABİ) kapsamında anlaşma yapılan üniversite sayısı.	20 Adet	10 Adet	50%
	PG2	Ulusal değişim programı (FARABİ) ile giden öğrenci sayısı.	150 Kişi	129 Kişi	86%
	PG3	Uluslararası değişim programları (ERASMUS) kapsamında yapılan anlaşma sayısı.	40 Adet	42 Adet	105%
	PG4	Uluslararası değişim programları (ERASMUS) ile giden öğrenci sayısı.	121 Kişi	147 Kişi	121%
	PG5	Uluslararası değişim programları (ERASMUS) ile ders verme hareketliliği kapsamında giden öğretim elemanı sayısı.	36 Kişi	37 Kişi	103%
	PG6	Uluslararası değişim programları (ERASMUS) ile eğitim alma hareketliliği kapsamında giden personel sayısı.	14 Kişi	11 Kişi	79%
	PG7	Uluslararası değişim programları (ERASMUS) ile gelen öğrenci sayısı.	20 Kişi	23 Kişi	115%
PH4		BOLOGNA Sürecinin Uygulanması Kapsamında Mezunlara Diploma Eki Verilmesi.			
	PG1	Diploma eki verilen önlisans mezunu sayısı.	1750 Kişi	-	-
	PG2	Diploma eki verilen lisans mezunu sayısı.	3500 Kişi	-	-
	PG3	Diploma eki verilen lisansüstü mezunu sayısı.	250 Kişi	-	-
PH5		2012 Yılında Yabancı Öğrenci Sayısını Arttırmak.			
	PG1	Yabancı öğrenci sayısı.	700 Kişi	1.094 Kişi	156%
PH6		Üniversitemiz eğitim öğretim ve hizmet alanlarının daha modern ve işlevsel hale getirilmesi.			
	PG1	Onarım yapılacak bina sayısı.	10 Adet	12 Adet	120%
	PG2	Yol ve otopark alanı.	9.000 M ²	10.000 M ²	111%
	PG3	Bakımı yapılan ve yenilenen enerji nakil hatlarının uzunluğu.	12.000 Metre	14.000 Metre	117%
	PG4	Çevre düzenlemesi yapılacak alan.	20.000 M ²	12.000 M ²	60%
	PG5	Onarımı yapılacak ameliyathane sayısı.	11 Adet	11 Adet	100%
	PG6	Onarımı yapılacak poliklinik sayısı.	2 Adet	0 Adet	0%
	PG7	Onarımı yapılacak servis sayısı.	2 Adet	2 Adet	100%

III-FAALİYETLERE İLİŞKİN BİLGİ VE DEĞERLENDİRMELER

Sıra No:		Açıklama	Hedeflenen Gösterge Düzeyi	Yılsonu Gerçekleşme Düzeyi	Gerçekleşme Durumu
Performans Hedefi	Performans Göstergesi				
PH7		Öğrenci Başına Düşen Toplam Kapalı Alanın Arttırılması.			
	PG1	Yapılmakta olan kapalı alan.	65.600 M ²	70.600 M ²	108%
	PG2	Yapılmakta olan kapalı alanın fiziki gerçekleşmesi.	18%	20%	111%
	PG3	Toplam öğrenci sayısı.	40.082 Kişi	42.869 Kişi	107%
	PG4	Mevcut kapalı alan.	517.037 M ²	509.469 M ²	99%
PH8		Eğitim-Öğretim ve Uygulama Alanlarının Teknolojik Donanımlarını İyileştirmek.			
	PG1	İyileştirmesi yapılan derslik sayısı.	337 Adet	282 Adet	84%
	PG2	İyileştirmesi yapılan laboratuvar sayısı.	109 Adet	49 Adet	45%
	PG3	İyileştirmesi yapılan ameliyathane sayısı.	11 Adet	9 Adet	82%
	PG4	İyileştirmesi yapılan klinik sayısı.	3 Adet	1 Adet	33%
	PG5	Kütüphanelere alınan basılı yayın ve elektronik yazılımların sayısı.	9.405 Adet	8.113 Adet	86%
	PG6	Yazılım sayısı.	4 Adet	5 Adet	125%
	PG7	Veri tabanlarının lisans sayısı.	2 Adet	2 Adet	100%
PH9		OMÜ Destekli Projelerin Sayısının ve Yayına Dönüşme Oranının Arttırılması.			
	PG1	OMÜ destekli proje sayısı.	300 Adet	280 Adet	93%
	PG2	OMÜ destekli projelerden yayına dönüştürülenlerin sayısı.	160 Adet	240 Adet	150%
PH10		Dış Destekli Projelerin Başvuru Sayısının Arttırılması.			
	PG1	DPT destekli proje sayısı.	3 Adet	1 Adet	33%
	PG2	TÜBİTAK destekli proje sayısı.	10 Adet	6 Adet	60%
	PG3	AB destekli proje sayısı.	1 Adet	2 Adet	200%
	PG4	Diğer dış destekli proje sayısı.	1 Adet	1 Adet	100%
PH11		Uygulamaya ve ürüne yönelik araştırmaların sayısını arttırmak.			
	PG1	TEKMER'e başvuran proje sayısı.	30 Adet	14 Adet	47%
	PG2	TEKMER'de faaliyet gösteren şirket sayısı.	25 Adet	15 Adet	60%

4-Performans Bilgi Sisteminin Değerlendirilmesi:

Performans Bilgi Sistemi; bütçe yönetim enformasyon sistemi üzerinde bulunan performans bütçe modülünde yer alan alt sekmelerde izlenmekte ancak birimler bazında veri girişi yapılamadığı için konsolidede sıkıntılar yaşanmıştır. Bu sebeple Üniversitemizce hazırlanan "Performans-İzleme" programına birimlerimizce giriş yapılarak konsolide gerçekleştirilmiştir.

IV- KURUMSAL KABİLİYET VE KAPASİTENİN DEĞERLENDİRİLMESİ



IV- KURUMSAL KABİLİYET VE KAPASİTENİN DEĞERLENDİRİLMESİ

A- Üstünlükler (*)

1. Ülke kurtuluşunun simgesi olan 19 Mayıs 1919 tarihi gününün adıyla anılan Üniversite olması.
2. 38 yıllık bir tecrübe, bilgi, kültür ve teknoloji birikimine sahip olması.
3. Bölgede kendi bünyesinden 3 üniversite üretebilmiş ve sürekli büyüme potansiyeline sahip olması.
4. Genç, dinamik, nitelikli, istekli, yeniliğe açık ve çoğu alanlarda yeterli kadrolara sahip olması.
5. Üniversitenin, bölgenin referans merkezi konumunda olması.
6. Güncel teknolojik donanıma ve deneyimli kadrolara sahip bir hastanesinin olması.
7. Yerleşke dışında hizmet ve eğitim birimlerine sahip olunması.
8. Güçlü ve yaygın bir internet ağına sahip olunması.
9. Birçok alanda yüksek lisans-doktora programlarının olması.
10. Üniversite birimleri arasında güçlü işbirliği ve iletişim olanakları bulunması.
11. Bölgenin en zengin basılı ve elektronik kütüphanesine sahip olunması.
12. Çok sayıda spor faaliyetine imkan tanıyan alt yapıya sahip olunması.

B- Zayıflıklar (*)

1. Bazı fakülte ve meslek yüksekokullar ile enstitülerin kendi binalarına sahip olmaması.
2. Bazı yeni oluşturulan birimlerde öğretim elemanı sayısının yetersizliği.
3. Bazı programlarda eğitim-öğretim içeriğinin sürekli gözden geçirilip güncellenmemesi ve birçok alanda geleneksel öğretim yöntemleri ile uygulamaların sürdürülüyor olması.
4. Bazı programlarda iş sektör talebine uygun müfredatın olmaması.
5. Yerleşke dışındaki hizmet ve eğitim birimlerinin sorun çözmede merkeze bağımlı ve etkinliğinin az olması.
6. Bazı alanlarda lisansüstü eğitim programlarının henüz açılmamış olması.
7. Bazı birimlerde öğretim elemanlarının yoğun ders yüküne sahip olması.
8. Öğrenci yurt kapasitesinin yetersiz olması.
9. Birim kütüphanelerinin mekan ve yayın açısından sınırlı olması.
10. Üniversite dışı destekli proje sayısının/projelere katılımın yetersizliği.
11. İnsan kaynakları organizasyonu ve hizmet içi mesleki eğitim eksikliği.
12. Uluslararası bağlantıların yeterli düzeyde kurulamamış olması.
13. Disiplinlerarası eğitim-öğretim, bilimsel çalışmalar ve projelerde eşgüdüm/işbirliği eksikliği.
14. Üniversitenin tanıtım eksikliği.
15. Üniversitenin toplumsal yaşama katkısının yeterli düzeyde olmaması.
16. Üniversite-sanayi işbirliğinin yeterince gelişmemiş olması.

(*) 2009-2013 Stratejik Planından alındığından bir değişiklik yapılmamıştır.



IV- KURUMSAL KABİLİYET VE KAPASİTENİN DEĞERLENDİRİLMESİ

C- Değerlendirme

Eğitim kalitesinin yükseltilmesi yolunda, öğretim üyelerinin “öğrenci merkezli eğitim”i sahiplenmeleri ve bunun için gerekenlerin yapılması konusunda eğitim çalışmaları yapıldı ve yol haritası çizildi. Önceki yılda yeni anlayışa uygun olarak tanımlanan ders müfredatlarının 2012’ de de güncellenmesi sağlanmıştır.

Yabancı uyruklu öğrenci kabulü ve kontenjanları hususunda Üniversitelere insiyatif verilmesi önemli bir adım olmuştur. Nitekim, 2011-2012 öğretim yılında yabancı uyruklu öğrenci sayımız, var olan öğrenci sayımızı ikiye katlamış; toplam sayı 1000’ i aşmıştır. 2011-2012 öğretim döneminde Sivil Havacılık Yüksekokulunun ilk öğrencileriyle eğitime başlaması önemli bir atılım olarak değerlendirilmektedir.

2012 yılında gerçekleştirilen bilimsel toplantılar, yurt içi ve dışı bilimsel etkinliklere öğretim elemanlarımızın katılımı sağlanmış, TÜBİTAK ve Avrupa Birliği fonlarından destek sağlanan proje sayısı ve proje mali tutarı Üniversitemizin bilimsel alandaki ivmesini ortaya koymaktadır.

Teknoloji geliştirme bölgesinin kurulması, Tekmer’de yürütülen proje sayısının artışı Üniversite - Sanayi işbirliğinin geliştirilmesi yönündeki önemli adımlar olmuştur.

2012 yılında Uzaktan eğitimin çeşitlenmesi ve öğrenci sayısının katlanarak artışı bu alandaki altyapı, ekip oluşumu ve deneyimin önemli göstergesidir.

Eğitim, öğretim için laboratuvar eksikliklerinin önemli ölçüde giderildiğini görmek memnuniyet vericidir. Yine aynı şekilde, gerek eğitim birimlerine yeni mekan oluşturma, gerekse Sağlık Uygulama ve Araştırma Merkezindeki yenilemeler paydaş memnuniyetine yönelik önemli çalışmalar olarak görülmektedir.

V-ÖNERİ VE TEDBİRLER



V-ÖNERİ VE TEDBİRLER**V-ÖNERİ VE TEDBİRLER**

Üniversitemizde 2012 yılında yeni fakülte ve yeni programların açılması öğretim elemanı ve idari personel ihtiyacını azami derecede arttırmıştır. Elimizdeki atama yapılabilecek boş kadro sayısı yetmemekte; ayrılanların yerine aynı sayıda eleman alınamaması nedeniyle verilen kısıtlı sayıdaki eleman yetersiz kalmaktadır.

Açılan yeni fakültelerin eğitime başlayabilmesi için akademik ve idari personel yanında, mekana ihtiyaç vardır. Yeni fakülte ve yüksekokullarla birlikte, halen eğitim yapılan fakültelerin yeni bölümlerinin açılması veya kapasitelerinin artmış olması bu mekana ihtiyacı arttırmaktadır. Bundan dolayı derslik yapımına ayrılan hazine yardımı, anlamlı düzeyde yükseltilmelidir. Ayrıca, yerel bağış imkanlarının da kullanılması yönündeki çabalarımız da devam etmektedir.

Özellikle, laboratuvar ve atelye ihtiyacı bulunan programların laboratuvarlarının hiç kurulmamış veya eksik olması eğitimin ve bilimsel araştırmaların gereken düzeyde gerçekleşmesini engellemektedir. Bu laboratuvarların kurulması ve eksikliklerin giderilmesi için Üniversitemizin bilimsel araştırma fonundan destek sağlamaktayız. Ancak, bu kaynak tek başına yetersiz kalmaktadır. Bunun için genel bütçeden eğitim alanında makine-teçhizat alımına ayrılan kaynak yeterli düzeyde sağlanmalıdır.

Uzaktan eğitim için gerekli yasal düzenlemeler gerçekleştirilmelidir. İnternet üzerinden yapılan uzaktan eğitimin giderek daha çok işlerlik kazanacağı öngörülerek bu hususta gerekli kolaylık ve destekler sağlanmalıdır.

Sağlık ve Uygulama Merkezlerinin (hastanelerin) yaşayabilmesi imkansız hale gelmiştir. Servislerin yenilenmesi, makine ve teçhizatın yenilenmesi, yeni teknolojilerin bu merkezlere kazandırılması kendi imkanlarıyla başılamamaktadır. Bu hastanelerin, bölgenin en üst düzey bölge hastanesi özelliklerini sürdürmesi, dünyayla rekabet etmesi, yenilikleri takip etmesi bugünkü koşullarda olanaksızdır. Bu sorunun acilen çözülmesi gerekmektedir. Bunun için, ya sağlık hizmeti fiyatlarının gerçekçi düzeylere yükseltilmesi, ya da çalıştırılan personel giderleriyle, onarım ve makine-teçhizat maliyetlerinin genel bütçe imkanlarıyla karşılanması zorunludur.

Bu önerilerin gerçekleşmesi, eğitim, bilimsel araştırma ve hizmet alanlarındaki verimliliğimizi ve yetkinliğimizi daha da arttıracaktır.

İÇ KONTROL GÜVENCE BEYANI

Üst yönetici olarak yetkim dahilinde;

Bu raporda yer alan bilgilerin güvenilir, tam ve doğru olduğunu beyan ederim.

Bu raporda açıklanan faaliyetler için bütçe ile tahsis edilmiş kaynakların, planlanmış amaçlar doğrultusunda ve iyi mali yönetim ilkelerine uygun olarak kullanıldığını ve iç kontrol sisteminin işlemlerin yasallık ve düzenliliğine ilişkin yeterli güvenceyi sağladığımı bildiririm.

Bu güvence üst yönetici olarak sahip olduğum bilgi ve değerlendirmeler, iç kontroller, iç denetçi raporları ile Sayıştay raporları gibi bilgim dahilindeki hususlara dayanmaktadır.

Burada raporlanmayan, Ondokuz Mayıs Üniversitesi'nin menfaatlerine zarar veren herhangi bir husus hakkında bilgim olmadığını beyan ederim. (Samsun 30/04/2013)

Prof. Dr. Hüseyin AKAN
Rektör

Not: Rektör vekaletlerine ilişkin iç kontrol güvence beyanları ayrıca dosyalanmıştır.

MALİ HİZMETLER BİRİM YÖNETİCİSİNİN BEYANI

Mali hizmetler birim yöneticisi olarak yetkim dahilinde;

Bu idarede, faaliyetlerin mali yönetim ve kontrol mevzuatı ile diğer mevzuata uygun olarak yürütüldüğünü, kamu kaynaklarının etkili, ekonomik ve verimli bir şekilde kullanılmasını temin etmek üzere iç kontrol süreçlerinin işletildiğini, izlendiğini ve gerekli tedbirlerin alınması için düşünce ve önerilerimin zamanında üst yöneticiye raporlandığımı beyan ederim.

İdaremizin 2012 yılı Faaliyet Raporunun "III/A-Mali Bilgiler" bölümünde yer alan bilgilerin güvenilir, tam ve doğru olduğunu teyit ederim. (Samsun 30/04/2013)

Birsen KAHRAMANOĞLU
Strateji Geliştirme Daire Başkanı

Not: Strateji Geliştirme Daire Başkanlığı vekaletlerine ilişkin Mali Hizmetler Birim Yöneticisi beyanları ayrıca dosyalanmıştır.



T.C.
2012 ONDOKUZ MAYIS ÜNİVERSİTESİ
İDARE FAALİYET RAPORU

ONDOKUZ MAYIS ÜNİVERSİTESİ
Tel: 0 362 312 19 19
www.omu.edu.tr