

**T.C.**  
**ONDOKUZ MAYIS ÜNİVERSİTESİ**  
**2010 YILI İDARE FAALİYET RAPORU**



**HAZIRLAYANLAR**

Birsen KAHRAMANOĞLU  
Strateji Geliştirme Daire Başkanı

Havva B. DEMİR  
Şube Müdürü

Derya ŞAHİN  
Mali Hizmetler Uzmanı

Çetin ÇELİK  
Mali Hizmetler Uzmanı

Aylin SEZGİN KELEŞ  
Memur

Hüseyin ERİŞGİN  
Memur

Tayfun SOKUL  
Grafik - Tasarım

ONDOKUZ MAYIS ÜNİVERSİTESİ  
Kurupelit Kampüsü 55139 Atakum / SAMSUN  
Tel: 0362 312 19 19  
[www.omu.edu.tr](http://www.omu.edu.tr)





*Eğitimdir ki, bir ulusu ya hür, bağımsız, şanlı, yüksek bir toplum halinde yaşatır, ya da bir ulusu esaret ve sefalete terk eder.*

*K. Atatürk*





İnsan kaynaklarımızı, parayı ve zamanı en verimli şekilde kullanmanın ön koşulu, etkili ve uygulanabilir stratejik planlamadır. 2010 yılında, Stratejik Plandaki hedeflere uygun faaliyetler gerçekleştirildi. Planlamanın ne oranda gerçekleştiği, hedeflere ulaşılıp ulaşılmadığı, yapılan faaliyetler ve sonuçlarının değerlendirildiği faaliyet raporu kurumun bir tür karnesidir.

2010 yılında Üniversitemizin gerekli ama eksik olan çalışma esasları ve yönergeler oluşturuldu. İş akışlarının yönergelere uygun olarak gerçekleşmesi sağlandı. Önemli birimlerin işleyişleri iç denetim birimi tarafından incelendi, değerlendirildi ve öneriler doğrultusunda düzenlemeler yapıldı. Mevzuat komisyonu, eğitim komisyonu benzeri ihtiyaç duyulan komisyonlar, yeni araştırma ve uygulama merkezleri oluşturuldu.

Bologna süreci doğrultusunda diploma eki çalışmaları tamamlandı ve uygulanmaya hazır hale getirildi.

Bilimsel etkinliklere destekler çeşitlendirildi ve artırıldı. Yurt dışı bilimsel etkinliklere katılım ve yayın teşvik ödülü yanında; yurtdışı eğitim, bilimsel etkinlik düzenleme, araştırma alt yapısı desteklerinin uygulamaları gerçekleştirildi. 2010 yılında bilimsel etkinliklere katılımda belirgin artış sağlandı. TÜBİTAK'dan destek alınan proje sayısı 9, destek miktarı da 2 milyon TL'ye yakın gerçekleşerek, Üniversite tarihindeki en büyük meblağa ulaştı.

TEKMER'e sunulan ve yürütülen proje sayılarının artışı sağlandı. Teknoloji geliştirme bölgesi (Samsun TEKNOPARK) kuruluşu gerçekleştirildi. Yönetici şirket kuruldu. Projesi hazırlanıp Sanayi Bakanlığına sunuldu. Sanayi-üniversite işbirliğini ve şehir-üniversite ilişkilerini daha da arttırmaya yönelik bir merkez kuruluş aşamasındadır.

Yeni fakülteler, yeni bölümler ve yeni programlar yaşama geçirildi. Uzaktan eğitim uygulaması 2010-2011 öğretim yılına 8224 öğrenci ile başladı. Üniversitemizin çeşitlenerek gelişen yeni yüzünü oluşturdu.

Eğitimin niteliğini yükseltme, alt yapı eksikliklerini giderme, bilimsel ve teknolojik çalışmaları ve iş birliklerini artırma, toplumla ilişkilerimizi daha da geliştirme amaçlı çalışmalarımız sürmektedir. Bu noktadaki heves ve heyecanımız Üniversitemizi hep daha iyiye, daha ileriye taşıyacaktır.

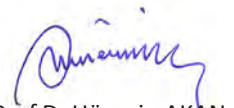

Prof. Dr. Hüseyin AKAN  
Rektör





# 2010 YILI İDARE FAALİYET RAPORU

## İÇİNDEKİLER

### I- GENEL BİLGİLER

A- Misyon ve Vizyon	4
B- Yetki, Görev ve Sorumluluklar	5
C- İdareye İlişkin Bilgiler	7
1- Fiziksel Yapı	7
2- Örgüt Yapısı	9
3- Bilgi ve Teknolojik Kaynaklar	11
4- İnsan Kaynakları	19
5- Sunulan Hizmetler	26
6- Yönetim ve İç Kontrol Sistemi	63



### II- AMAÇ ve HEDEFLER

A- İdarenin Amaç ve Hedefleri	69
B- Temel Politikalar ve Öncelikler	69

### III- FAALİYETLERE İLİŞKİN BİLGİ VE DEĞERLENDİRMELER

A- Mali Bilgiler	70
1- Bütçe Uygulama Sonuçları	70
2- Temel Mali Tablolara İlişkin Açıklamalar	73
3- Mali Denetim Sonuçları	73
B- Performans Bilgileri	74
1- Faaliyet ve Proje Bilgileri	74



### IV- KURUMSAL KABİLİYET ve KAPASİTENİN DEĞERLENDİRİLMESİ

A- Üstünlükler	105
B- Zayıflıklar	105
C- Değerlendirme	105

V- ÖNERİ VE TEDBİRLER	106
-----------------------	-----

## 1- GENEL BİLGİLER

### A- MİSYON ve VİZYON

#### **Misyon (Özgörev):**

Bölgenin ekonomik ve kültürel kalkınmasına katkı sağlamak, sorgulayan ve çözümleyen gençlik yetiştirmek amacıyla gelişen teknolojileri kullanarak evrensel etik değerlere bağlı, öncü, yenilikçi ve kalite anlayışıyla paydaşlarına bilim, eğitim ve sağlık hizmeti sunmaktır.

#### **Vizyon (Özgörüş)**

Bilim ve teknolojiye yeniliğin, eğitim ve öğretimde niteliğin, hizmette paydaş memnuniyetinin üst düzeyde olduğu bir üniversite olmaktır.





## B- YETKİ, GÖREV ve SORUMLULUKLAR

Üniversitelerin kuruluşu ve görevleri, Anayasa'mızın 130 uncu maddesi ve 2547 sayılı Yükseköğretim Kanunu'nun 3 üncü maddesinin (c), (d) ve 12 nci maddesinde belirlenmiştir. Buna göre;

Anayasa'mızın 130 uncu maddesinde;

"Çağdaş eğitim-öğretim esaslarına dayanan bir düzen içinde milletin ve ülkenin ihtiyaçlarına uygun insan gücü yetiştirmek amacı ile; ortaöğretime dayalı çeşitli düzeylerde eğitim-öğretim, bilimsel araştırma, yayın ve danışmanlık yapmak, ülkeye ve insanlığa hizmet etmek üzere çeşitli birimlerden oluşan kamu tüzel kişiliğine ve bilimsel özerkliğe sahip üniversiteler devlet tarafından kanunla kurulur.

Kanunda gösterilen usul ve esaslara göre, kazanç amacına yönelik olmamak şartı ile vakıflar tarafından, devletin gözetim ve denetimine tabi yükseköğretim kurumları kurulabilir..." denilmektedir;

Yükseköğretim Kurumları ve Üniversitenin tanımı ise 2547 sayılı Kanunun 3 üncü maddesinin (c) ve (d) fıkralarında yapılmıştır.

2547 sayılı Kanunun Yükseköğretim kurumlarının görevleri başlıklı 12 nci maddesinde de;

"Bu kanundaki amaç ve ana ilkelere uygun olarak yükseköğretim kurumlarının görevleri;

a) Çağdaş uygarlık ve eğitim-öğretim esaslarına dayanan bir düzen içinde, toplumun ihtiyaçları ve kalkınma planları ilke ve hedeflerine uygun ve ortaöğretime dayalı çeşitli düzeylerde eğitim-öğretim, bilimsel araştırma, yayım ve danışmanlık yapmak,

b) Kendi ihtisas gücü ve maddi kaynaklarını rasyonel, verimli ve ekonomik şekilde kullanarak, milli eğitim politikası ve kalkınma planları ilke ve hedefleri ile Yükseköğretim Kurulu tarafından yapılan plan ve programlar doğrultusunda, ülkenin ihtiyacı olan dallarda ve sayıda insan gücü yetiştirmek,

c) Türk toplumunun yaşam düzeyini yükseltici ve kamuoyunu aydınlatıcı bilim verilerini söz, yazı ve diğer araçlarla yaymak,

d) Örgün, yaygın, sürekli ve açık eğitim yoluyla toplumun özellikle sanayileşme ve tarımda modernleşme alanlarında eğitilmesini sağlamak,

e) Ülkenin bilimsel, kültürel, sosyal ve ekonomik yönlerde ilerlemesini ve gelişmesini ilgilendiren sorunlarını, diğer kuruluşlarla işbirliği yaparak, kamu kuruluşlarına önerilerde bulunmak suretiyle öğretim ve araştırma konusu yapmak, sonuçlarını toplumun yararına sunmak ve kamu kuruluşlarının istenecek inceleme ve araştırmaları sonuçlandırarak düşüncelerini ve önerilerini bildirmek,

f) Eğitim-öğretim ve seferberliği içinde örgün, yaygın, sürekli ve açık eğitim hizmetini üstlenen kurumlara katkıda bulunacak önlemleri almak,

g) Yörelereindeki tarım ve sanayinin gelişmesine ve ihtiyaçlarına uygun meslek elemanlarının yetişmesine ve bilgilerinin gelişmesine katkıda bulunmak, sanayi, tarım ve sağlık hizmetleri ile diğer hizmetlerde modernleşmeyi, üretimde artışı sağlayacak çalışma ve programlar yapmak, uygulamak ve yapılanlara katılmak, bununla ilgili kurumlarla işbirliği yapmak ve çevre sorunlarına çözüm getirici önerilerde bulunmak,

h) Eğitim teknolojilerini üretmek, geliştirmek, kullanmak, yaygınlaştırmak,

i) Yükseköğretimin uygulamalı yapılmasına ait eğitim-öğretim esaslarını geliştirmek, döner sermaye işletmelerini kurmak, verimli çalıştırmak ve bu faaliyetlerin geliştirilmesine ilişkin gerekli düzenlemeleri yapmaktır." şeklinde belirtilmiştir.

### Üniversite Organlarımız

(Rektör, Senato, Üniversite Yönetim Kurulu)

5018 sayılı kanunla birlikte Türkiye'de Kamu Mali Yönetimi ve Kontrolü alanında kamu kaynaklarının etkin, ekonomik ve verimli kullanılması konusunda reform niteliğinde önemli bir değişim süreci yaşanmaktadır. Bu değişimin en önemli unsuru 1927 yılından itibaren uygulanan ve Mali Anayasa niteliğinde olan 1050 sayılı Muhasebe-i Umumiye Kanununun yürürlükten kaldırılarak 5018 sayılı Kamu Mali Yönetimi ve Kontrol Kanununun yürürlüğe konulmasıdır.

Yeni Mali Yönetim ve Kontrol Sistemi, hizmeti üreten kamu birimlerinde yönetim sorumluluğu esas alınarak kurulmuş olup, üst yöneticilere sistemin kurulması, izlenmesi, geliştirilmesi ve değerlendirilmesi hususlarında önemli görev ve sorumluluklar yüklemiştir. Bu açıklamalar doğrultusunda;

Rektör'ün, 2547 Sayılı Kanun ve 5018 Sayılı Kanun'da belirtilen yetki, görev ve sorumlulukları aşağıda belirtilmektedir.

### 2547 Sayılı Kanuna göre :

- Üniversite kurullarına başkanlık etmek, yükseköğretim üst kuruluşlarının kararlarını uygulamak, üniversite kurullarının önerilerini inceleyerek karara bağlamak ve üniversiteye bağlı kuruluşlar arasında düzenli çalışmayı sağlamak,

- Her eğitim - öğretim yılı sonunda ve gerektiğinde üniversitenin eğitim öğretim, bilimsel araştırma ve yayım faaliyetleri hakkında Üniversitelerarası Kurula bilgi vermek,

- Üniversitenin yatırım programlarını, bütçesini ve kadro ihtiyaçlarını, bağlı birimlerinin ve üniversite yönetim kurulu ile senatonun görüş ve önerilerini aldıktan sonra hazırlamak ve Yükseköğretim Kuruluna sunmak,

- Gerekli gördüğü hallerde üniversiteyi oluşturan kuruluş ve birimlerde görevli öğretim elemanlarının ve diğer personelin görev yerlerini değiştirmek veya bunlara yeni görevler vermek,

- Üniversitenin birimleri ve her düzeydeki personeli üzerinde genel gözetim ve denetim görevini yapmak,

- 2547 Sayılı kanun ile kendisine verilen diğer görevleri yapmak.

Üniversitenin ve bağlı birimlerinin öğretim kapasitesinin rasyonel bir şekilde kullanılmasında ve geliştirilmesinde, öğrencilere gerekli sosyal hizmetlerin sağlanmasında, gerektiği zaman güvenlik önlemlerinin alınmasında, eğitim - öğretim, bilimsel araştırma ve yayım faaliyetlerinin devlet kalkınma plan, ilke ve hedefleri doğrultusunda planlanıp yürütülmesinde, bilimsel ve idari gözetim ve denetimin yapılmasında ve bu görevlerin alt birimlere aktarılmasında, takip ve kontrol edilmesinde ve sonuçlarının alınmasında birinci derecede yetkili ve sorumludur.

**5018 Sayılı Kanun ve ikincil mevzuata göre;**

- Stratejik plan hazırlık çalışmalarının başladığını duyurmak üzere iç genelge yayımlamak,
- Stratejik planları onaylamak,
- Bütçe tekliflerini ve idare performans programlarını bağlı, ilgili veya ilişkili bulunan Bakan ile birlikte imzalamak,
- Üniversitenin stratejik planlarının ve bütçelerinin kalkınma planına, yıllık programlara, stratejik plan ve performans hedefleri ile hizmet gereklerine uygun olarak hazırlanmasını ve uygulanmasını sağlamak,
- Kaynakların etkili, ekonomik ve verimli şekilde kullanılmasını sağlamak,
- Kaynakların kayıp ve kötüye kullanımının önlenmesi, mali yönetim ve kontrol sisteminin işleyişinin gözetilmesi ve izlenmesi ile 5018 sayılı Kanunda belirtilen görev ve sorumlulukları yerine getirmek,
- Strateji geliştirme birimleri tarafından hazırlanan ayrıntılı harcama ve finansman programlarını onaylamak,
- 5018 sayılı Kanun ve Merkezi Yönetim Bütçe Kanunu uyarınca, Üniversite bütçesi içinde yapılacak aktarmaları onaylamak,
- Ertesi yıla geçen yüklenmelere girişilmesine onay vermek,
- Gelecek yıllara yaygın yüklenmeye girişilmesine onay vermek,
- Harcama birimlerinin harcama yetkisini kısmen veya tamamen Maliye Bakanlığının uygun görüşü üzerine bir üst yönetim kademesinde birleştirmek,
- Üniversite bütçesinden açılmış akreditiflere ilişkin ertesi yıla devredilen kredi artıklarının karşılığını bütçenin ilgili tertibine ödenek kaydetmek,
- Ön Ödeme Usul ve Esasları Hakkında Yönetmelikte belirlenen oranın üzerinde avans verilmesini zorunlu kılan durumlarda, aşan kısım için T.C. Merkez Bankasının kısa vadeli avanslara uyguladığı oranda faiz uygulanmak ve yüklenme tutarının yüzde otuzunu aşmamak şartıyla belirlenecek oranda bütçe dışı avans verilmesine karar vermek,
- SGDB tarafından hazırlanan İdare Faaliyet Raporunu onaylayarak kamuoyuna açıklamak,
- Üniversitenin yönetim ve hesap verme sorumluluklarının Türkiye Büyük Millet Meclisinde görüşülmesine ilgili bakanla birlikte katılmak veya görevlendireceği yardımcısının katılmasını sağlamak,
- Üniversite bütçe kesin hesabını ilgili veya ilişkili bulunan bakan ile birlikte onaylamak (Strateji Geliştirme Birimlerinin Çalışma Usul ve Esasları Hakkında Yönetmelik), Mali istatistiklerin hazırlanmasında uygun kurumsal çerçevenin oluşturulması için gerekli önlemleri almak,
- Yönetim ve etkili bir kontrol sisteminin oluşturulabilmesi için; mesleki değerlere ve dürüst yönetim anlayışına sahip olunması, mali yetki ve sorumlulukların bilgili ve yeterli yöneticilerle personele verilmesi, belirlenmiş standartlara uyulmasının sağlanması, mevzuata aykırı faaliyetlerin önlenmesi ve kapsamlı bir yönetim anlayışı ile uygun bir çalışma ortamının ve saydamlığın sağlanması bakımından görev, yetki ve sorumlulukları göz önünde bulundurarak gerekli önlemleri almak,
- İç kontrol güvence beyanını düzenleyerek idare faaliyet raporuna eklemek,
- İç Kontrol ve Ön Mali Kontrole İlişkin Usul ve Esaslarda belirlenen mali karar ve işlemlerin dışında kalan mali karar ve işlemlerin de Strateji Geliştirme Daire Başkanlığınca ön mali kontrole tabi tutulmasına yönelik olarak yapılacak düzenlemeleri onaylamak,
- 5018 sayılı Kanuna ve Maliye Bakanlığınca belirlenen standartlara

aykırı olmamak şartıyla Strateji Geliştirme Daire Başkanlığı tarafından her türlü yöntem, süreç ve özellikli işlemlere ilişkin olarak hazırlanan standartları onaylamak,

- Harcama yetkililerinin talebi üzerine harcama birimlerinin bazı mali işlemlerinin destek hizmetlerini yürüten birim tarafından yerine getirilmesine onay vermek,
- Strateji Geliştirme Daire Başkanlığının Muhasebe-Kesin Hesap ve Raporlama Şubesinin hizmetlerini yürütmek üzere muhasebe yetkilisini atamak,
- İç denetçiler tarafından sunulan denetim raporlarını değerlendirmek suretiyle gereği için ilgili birimler ile Strateji Geliştirme Daire Başkanlığına vermek, iç denetim raporları ile bunlar üzerine yapılan işlemleri en geç iki ay içinde İç Denetim Koordinasyon Kuruluna göndermek,
- İç denetçiler tarafından hazırlanan yıllık iç denetim programını onaylamak,
- İç denetim birimi tarafından İç Denetçilerin Çalışma Usul ve Esasları Hakkında Yönetmelik dikkate alınarak hazırlanan yönerge ve değişikliklerini onaylamak,
- İç denetçilerin program kapsamında ve program dışı iç denetim görevlendirmelerini yapmak,
- 5018 sayılı Kanunda belirtilen para cezalarını vermek,
- Üniversitenin muhasebe hesaplarında kayıtlı olup, zaruri ve mücbir sebeplerle takip ve tahsil imkanı kalmayan kamu alacaklarından merkezi yönetim bütçe kanununda gösterilen tutara kadar olanları kayıtlardan çıkarmak,
- Üniversite bütçesinin gelirli ödenek kaydı, gelir fazlası karşılığı ödenek kaydı ve likit karşılığı ödenek kaydı işlemlerinin gerçekleştirilmesini sağlamak,

**Senato'nun yetki, görev ve sorumlulukları:** 2547 sayılı Kanununun 14 üncü maddesinde belirtilmiştir.

**Madde 14-a) Kuruluş ve işleyişi:** Senato, rektörün başkanlığında rektör yardımcıları, dekanlar ve her fakülteden fakülte kurullarınca üç yıl için seçilecek birer öğretim üyesi ile rektörlüğe bağlı enstitü ve yüksekökol müdürlerinden teşekkül eder.

Senato, her eğitim-öğretim yılı başında ve sonunda olmak üzere yılda en az iki defa toplanır.

Rektör gerekli gördüğü hallerde senatoyu toplantıya çağırır.

**b) Görevleri:** Senato, üniversitenin akademik organı olup aşağıdaki görevleri yapar:

1. Üniversitenin eğitim-öğretim, bilimsel araştırma ve yayım faaliyetlerinin esasları hakkında karar almak,
2. Üniversitenin bütününe ilgilendiren kanun ve yönetmelik tasarılarını hazırlamak veya görüş bildirmek,
3. Rektörün onayından sonra resmi gazetede yayınlanarak yürürlüğe girecek olan üniversite veya üniversitenin birimleri ile ilgili yönetmelikleri hazırlamak,
4. Üniversitenin yıllık eğitim-öğretim programını ve takvimini inceleyerek karara bağlamak,
5. Bir sınava bağlı olmayan fahri akademik ünvanlar vermek ve fakülte kurullarının bu konudaki önerilerini karara bağlamak,
6. Fakülte kurulları ile Rektörlüğe bağlı enstitü ve yüksekökol kurullarının kararlarına yapılacak itirazları inceleyerek karara bağlamak,
7. Üniversite Yönetim kuruluna üye seçmek,
8. Bu kanunla kendisine verilen diğer görevleri yapmak.

**Üniversite Yönetim Kurulu'nun yetki, görev ve sorumlulukları:** 2547 sayılı Kanununun 15 inci maddesinde belirtilmiştir.

**Madde 15-a. Kuruluş ve işleyişi :** Üniversite Yönetim Kurulu; rektörün başkanlığında dekanlardan, üniversiteye bağlı değişik öğretim birim ve alanları temsil edecek şekilde senatoca 4 yıl için seçilecek 3 profesörden oluşur.

Rektör gerektiğinde Yönetim Kurulunu toplantıya çağırır.

Rektör yardımcıları oy hakkı olmaksızın yönetim kurulu toplantılarına katılabilirler.

**b. Görevleri :** Üniversite Yönetim Kurulu idari faaliyetlerde rektöre yardımcı bir organ olup, aşağıdaki görevleri yapar:

1. Yükseköğretim üst kuruluşları ile senato kararlarının uygulanmasında, belirlenen plan ve programlar doğrultusunda rektöre yardım etmek,
2. Faaliyet plan ve programlarının uygulanmasını sağlamak; Üniversiteye bağlı birimlerin önerilerini dikkate alarak yatırım programını, bütçe tasarısı taslağını incelemek ve kendi önerileri ile birlikte rektörlüğe sunmak,
3. Üniversite yönetimi ile ilgili rektörün getireceği konularda karar almak,
4. Fakülte, enstitü ve yüksekokul yönetim kurullarının kararlarına yapılacak itirazları inceleyerek kesin karara bağlamak,
5. Bu kanun ile verilen diğer görevleri yapmak.

#### **Fakülte Organlarımız;**

- Dekan (Yetki, görev ve sorumlulukları 2547 sayılı kanunun 16-b maddesinde belirtilen dekan, aynı zamanda fakültenin harcama yetkilisidir.)

- Fakülte Kurulu (Yetki, görev ve sorumlulukları 2547 sayılı Kanunun 17 inci maddesinde belirtilmiştir.)

- Fakülte Yönetim Kurulu (Yetki, görev ve sorumlulukları 2547 sayılı Kanunun 18 inci maddesinde belirtilmiştir.)

#### **Enstitü Organlarımız;**

- Enstitü Müdürü

- Enstitü Kurulu

- Enstitü Yönetim Kurulu

Yetki, görev ve sorumlulukları 2547 sayılı Kanunun 19 uncu maddesinde belirtilmiştir. Enstitü Müdürü aynı zamanda enstitünün harcama yetkilisidir.

#### **Yüksekokul Organlarımız;**

- Yüksekokul Müdürü

- Yüksekokul Kurulu

- Yüksekokul Yönetim Kurulu

Yetki, görev ve sorumlulukları 2547 sayılı Kanunun 20 nci maddesinde belirtilmiştir. Yüksekokul Müdürü aynı zamanda yüksekokulun harcama yetkilisidir.

Fakülte ve yüksekokullar bölüm, anabilim dalı ve bilim dalı olarak yapılır.

Her fakültede dekana bağlı ve fakülte idari yönetiminin başında bir fakülte sekreteri, her enstitüde enstitü müdürüne bağlı enstitü sekreteri, her yüksekokulda da yüksekokul müdürüne bağlı bir yüksekokul sekreteri bulunmaktadır.

İdari yönetimin başı genel sekreterdir. Genel sekretere bağlı genel sekreter yardımcıları, daire başkanlıkları, hukuk müşavirliği, 657 sayılı Devlet Memurları Kanununa tabi memurlar ve diğer görevliler bulunmaktadır.

## **C- İdareye İlişkin Bilgiler**

### **1- Fiziksel Yapı**

NO	ENSTİTÜ,FAKÜLTE,YO, MYO, SMYO VE TUM BİRİMLER	MEVCUT FİZİKİ KAPALI ALANLAR M <sup>2</sup>								TOPLAM
		İDARİ BİNALAR	EĞİTİM ALANLARI		SOSYAL ALANLAR			SPOR ALANLARI		
			DERSLİK	LABORATUAR	KANTİN/KAFE VB	LOJMAN	Yurtlar	Açık Spor Tesisler	Kapalı Spor Tesisleri	
1	Dış Hekimliği Fakültesi	800	6.000	5.200	-	-	-	-	-	12.000
2	Fen-Edebiyat Fak.Kompleksi	2.015	27.200	-	1.000	-	-	-	-	30.215
3	İlahiyat Fakültesi	1.000	6.500	-	500	-	-	-	-	8.000
4	Mühendislik Fakültesi	5.000	12.000	9.336	288	-	-	-	-	26.624
5	Samsun Eğitim Fakültesi	3.200	20.000	3.000	800	-	-	-	-	27.000
6	Tıp Fakültesi Kompleksi	2.500	19.000	9.300	696	-	-	-	-	31.496
7	Kardiyoloji Merkezi	5.817	13.265	-	-	-	-	-	-	19.082
8	Sağlık Araştırma ve Uygulama Hast.	6.093	102.000	-	2.000	-	-	-	-	110.093
9	Veteriner Fakültesi	500	1.000	700	-	-	-	-	-	2.200
10	Sağlık Uyg. ve Araşt. Hast. Tıbbi Cerrahi Araşt.Lab.Binası	470	65	1.965	-	-	-	-	-	2.500
11	Ziraat Fakültesi Kompleksi	1.650	12.500	8.900	-	-	-	-	-	23.050
12	Samsun İktisadi ve İdari Bilimler Fakültesi	2.000	10.000	-	3.000	-	-	-	-	15.000
13	Rektörlük Binası	11.700	-	-	300	-	-	-	-	12.000
14	Hayvan Hastanesi	2.500	500	2.000	-	-	-	-	-	5.000
15	<b>YÜKSEK OKULLAR</b>									
	Samsun Mes.Yük.Okulu	(Tıp Fakültesi Kompleksinde eğitim öğretime devam etmektedir.)								
16	Sağlık Hizmetleri Mes.Yük.Okl.	-	5.110	-	-	-	-	-	-	5.110
17	Sağlık Yüksekokulu ile Sağlık Hizmetleri Meslek Yüksekokulu Derslik Binası İnşaatı İşi	2.000	8.000	4.000	-	-	-	-	-	14.000
18	Yaşar Doğu Beden Eğt.ve Spor Yüksekokulu	500	2.625	-	-	-	-	6.900	9.500	19.525
	<b>ENSTİTÜLER</b>									
19	Fen Bilimleri	(Fen-Edebiyat Fakültesi binasında eğitim öğretime devam etmektedir.)								
20	Güzel Sanatlar	(Eğitim Fakültesi Atakum Kampüsünde eğitim öğretime devam etmektedir.)								
21	Sağlık Bilimleri	(Tıp Fakültesi Kompleksinde eğitim öğretime devam etmektedir.)								
22	Sosyal Bilimler	(Eğitim Fakültesi Kurupelit Kampüsünde eğitim öğretime devam etmektedir.)								

NO	ENSTİTÜ,FAKÜLTE,YO, MYO, SMYO VE TÜM BİRİMLER	MEVCUT FİZİKİ KAPALI ALANLAR M <sup>2</sup>								TOPLAM
		İDARİ BİNALAR	EĞİTİM ALANLARI		SOSYAL ALANLAR			SPOR ALANLARI		
			DERSLİK	LABORATUAR	KANTİN/KAFE VB	LOJMAN	Yurtlar	Açık Spor Tesisler	Kapalı Spor Tesisleri	
	<b>SOSYAL ALANLAR</b>									
23	Kongre ve Kültür Merkezi	4000								4.000
24	Kurupelit Kampüsü Lojmanları	-	-	-	-	16.428	-	-	-	16.428
25	Kapalı Yüzme Havuzu	400	-	-	-	-	-	2.405	12.600	15.405
26	Üniv.Lojman+Misafirhane	-	-	-	1.800	1.200	-	-	-	3.000
27	Üniv.Arş.Uyg.Hast.B.O.+Yatakhane	500	-	-	-	-	8.000	-	-	8.500
28	Merkez Kafeterya				1.500					1.500
29	TEK-MER	1.650								1.650
30	İnternet Salonu Satış Ünit. Satış Mer.Üniteleri	1.360								1360
31	Yabancı Dil Hazırlık Okulu (OYDEM)	(Samsun İ.İ.B.F. Binalarında eğitim öğretime devam etmektedir.)								
	Yaşar Doğu Beden Eğt.ve Spor Yüksekokulu-na Yeni Derslik Binası (OMÜ vakfı İlköğretim Okulu)	500	3.500							4.000
	<b>DİĞER</b>									
32	Hemodiyaliz			1.560						1.560
33	Samsun Sağlık Yük.Okl.	965	2.000	-	200					3.165
	<b>Atakum Kampüsü</b>									
34	Eğitim Fakültesi	2.183	10.497	3.000	1.600	2.840	-	900		21.020
35	19 Mayıs Samsun Devlet Konservatuvarı		1.980							1.980
	<b>DİĞER FAKÜLTE VE YÜKSEKOKULLAR</b>									
36	Vezirköprü Meslek Yüksek Okulu	700	5.600		700					7.000
37	Bafra Meslek Yük.Okulu	466	2.500	500	200					3.666
38	Havza Meslek Yük.Okulu	2.500	3.400	1.000	300					7.200
39	Kavak Meslek Yük.Okulu	150	1.000	-	50					1.200
40	Terme Meslek Yük. Okulu	400	900	-	100					1.400
41	Alaçam Meslek Yük. Okulu	500	3500							4.000
42	Çarşamba Meslek Yük. Okulu	500	3.000							3.500
	<b>TOPLAM</b>	<b>64.519</b>	<b>283.642</b>	<b>50.461</b>	<b>15.034</b>	<b>20.468</b>	<b>8.000</b>	<b>10.205</b>	<b>22.100</b>	<b>474.429</b>
	<b>(Devam Eden)</b>									
	<b>FAKÜLTELER</b>									
	<b>YÜKSEK OKULLAR</b>									
43	Kavak Meslek Yük.Okulu	700	3.600	500						4.800
	<b>DİĞER</b>									
	<b>TOPLAM</b>	<b>700</b>	<b>3.600</b>	<b>500</b>	<b>0</b>	<b>0</b>	<b>0</b>	<b>0</b>	<b>0</b>	<b>4.800</b>
	<b>GENEL TOPLAM</b>	<b>65.219</b>	<b>287.242</b>	<b>50.961</b>	<b>15.034</b>	<b>20.468</b>	<b>8.000</b>	<b>10.205</b>	<b>22.100</b>	<b>479.229</b>

Tabloya ait veriler Yapı İşleri ve Teknik Daire Başkanlığından alınmıştır.

### Konferans ve Toplantı Salonları:

Birimin Adı	Kapasitesi
Kongre ve Kültür Merkezi(2)	504+128
Eğitim Fakültesi	305
İktisadi ve İdari Bilimler Fakültesi	300
Tıp Fakültesi(2)	170+147
İlahiyat Fakültesi	370
Fen Edebiyat Fakültesi	130
Mühendislik Fakültesi(3)	410+75+75
Ziraat Fakültesi	270
Bafra Meslek Yüksekokulu	80
Kavak Meslek Yüksekokulu	70
Alaçam Meslek Yüksekokulu	40
Vezirköprü Meslek Yüksekokulu	400
Yabancı Diller Eğitimi Araştırma ve Uygulama Merkezi	100
Ali Fuad Başgil Hukuk Fakültesi	50

Tabloya ait veriler 2009 Yılı İdare Faaliyet Raporu / 2010 Yılı Birim Faaliyet Raporlarından alınmıştır.

## 2- Örgüt Yapısı

Üniversitemiz teşkilat yapısı Samsun ili ve ilçelerindeki yerleşelerde bulunan Fakülteler, Yüksekokullar, Enstitüler, Merkezler ve Rektörlüğe bağlı birimlerden oluşmaktadır. Teşkilat şemasına ilişkin tablo 10. sayfadadır.

### **Samsun İlinde Bulunan Yükseköğretim Kurumlarımız Kurupelit Yerleşkesi:**

1. Ali Fuad Başgil Hukuk Fakültesi,
2. Diş Hekimliği Fakültesi,
3. Eğitim Fakültesi (İkinci yerleşke),
4. Fen-Edebiyat Fakültesi,
5. İlahiyat Fakültesi,
6. İletişim Fakültesi,
7. İktisadi ve İdari Bilimler Fakültesi,
8. Mühendislik Fakültesi,
9. Tıp Fakültesi,
10. Veteriner Fakültesi,
11. Ziraat Fakültesi,
12. Adalet Meslek Yüksekokulu,
13. Sağlık Hizmetleri Meslek Yüksekokulu,
14. Samsun Meslek Yüksekokulu,
15. Yabancı Diller Yüksekokulu,
16. Yaşar Doğu Beden Eğitimi ve Spor Y.O.,
17. Eğitim Bilimleri Enstitüsü,
18. Fen Bilimleri Enstitüsü,
19. Sağlık Bilimleri Enstitüsü,
20. Sosyal Bilimler Enstitüsü,
21. Atatürk İlkeleri ve İnkılap Tarihi Araştırma ve Uygulama Merkezi,
22. Biyoteknoloji Araştırma ve Uygulama Merkezi,
23. Bölgesel Kalkınma ve Strateji Uygulama ve Araştırma Merkezi,
24. Çevre Sorunları Uygulama ve Araştırma Merkezi,
25. Fındık ve Diğer Sert Kabuklu Meyveler Araştırma ve Uygulama Merkezi,
26. Kadın Sorunları Uygulama ve Araştırma Merkezi,
27. OMÜ Temiz Enerji Teknoloji Araştırma Merkezi,
28. Ornitoloji Araştırma Merkezi,
29. Sağlık Uygulama ve Araştırma Merkezi (Hastane),
30. Su Ekosistemleri Araştırma ve Uygulama Merkezi,
31. Sürekli Eğitim Merkezi,
32. Uzaktan Eğitim Uygulama ve Araştırma Merkezi,
33. Yabancı Diller Eğitimi Uygulama ve Araştırma Merkezi,
34. Zihin Engelli Çocuklar Eğitim Araştırma ve Uygulama Merkezi,
35. Enformatik Bölümü,

### **Atakum Yerleşkesi:**

- 1- Eğitim Fakültesi (Birinci yerleşke),
- 2- Güzel Sanatlar Enstitüsü,
- 3- 19 Mayıs Samsun Devlet Konservatuvarı,
- 4- Ortak Dersler Bölümü.

### **Samsun Sağlık Yüksekokulu Yerleşkesi:**

- 1- Samsun Sağlık Yüksekokulu.  
Yüksekokulumuz Şehir Merkezinde, Eski Mehmet Aydın Devlet Hastanesi'nin yanındaki binalarda eğitim-öğretimine devam etmektedir.

### **Balıca Yerleşkesi;**

- 1- Havacılık ve Uzay Bilimleri Fakültesi
- 2- Sivil Havacılık Yüksekokulu

### **Rektörlüğe Bağlı İdari Teşkilatlar**

- 1- Rektörlük Özel Kalem
- 2- İç Denetim Birim Başkanlığı
- 3- Rektörlük Genel Sekreterlik
  - 3.1- Bilgi İşlem Daire Başkanlığı
  - 3.2- Hukuk Müşavirliği
  - 3.3- İdari ve Mali İşler Daire Başkanlığı
  - 3.4- Kütüphane ve Dokümantasyon Daire Başkanlığı
  - 3.5- Öğrenci İşleri Daire Başkanlığı
  - 3.6- Personel Daire Başkanlığı
  - 3.7- Sağlık , Kültür ve Spor Daire Başkanlığı
  - 3.8- Strateji Geliştirme Daire Başkanlığı
  - 3.9- Yapı İşleri ve Teknik Daire Başkanlığı
- 4- Koordinatörlükler
  - 4.1- Kalite Geliştirme Birimi
  - 4.2- Öğretim Üyesi Yetiştirme Programı
  - 4.3- Proje Yönetim Ofisi
  - 4.4- Uluslararası İlişkiler Birimi
- 5- Basın Yayın ve Halkla İlişkiler

### **Samsun İline Bağlı İlçelerde Bulunan Yükseköğretim Kurumlarımız**

- 1- Alaçam Meslek Yüksekokulu
- 2- Bafra Meslek Yüksekokulu
- 3- Çarşamba Ticaret Borsası Meslek Yüksekokulu
- 4- Havza Meslek Yüksekokulu
- 5- Kavak Meslek Yüksekokulu
- 6- Terme Meslek Yüksekokulu
- 7- Vezirköprü Meslek Yüksekokulu



## ONDOKUZ MAYIS ÜNİVERSİTESİ TEŞKİLAT ŞEMASI

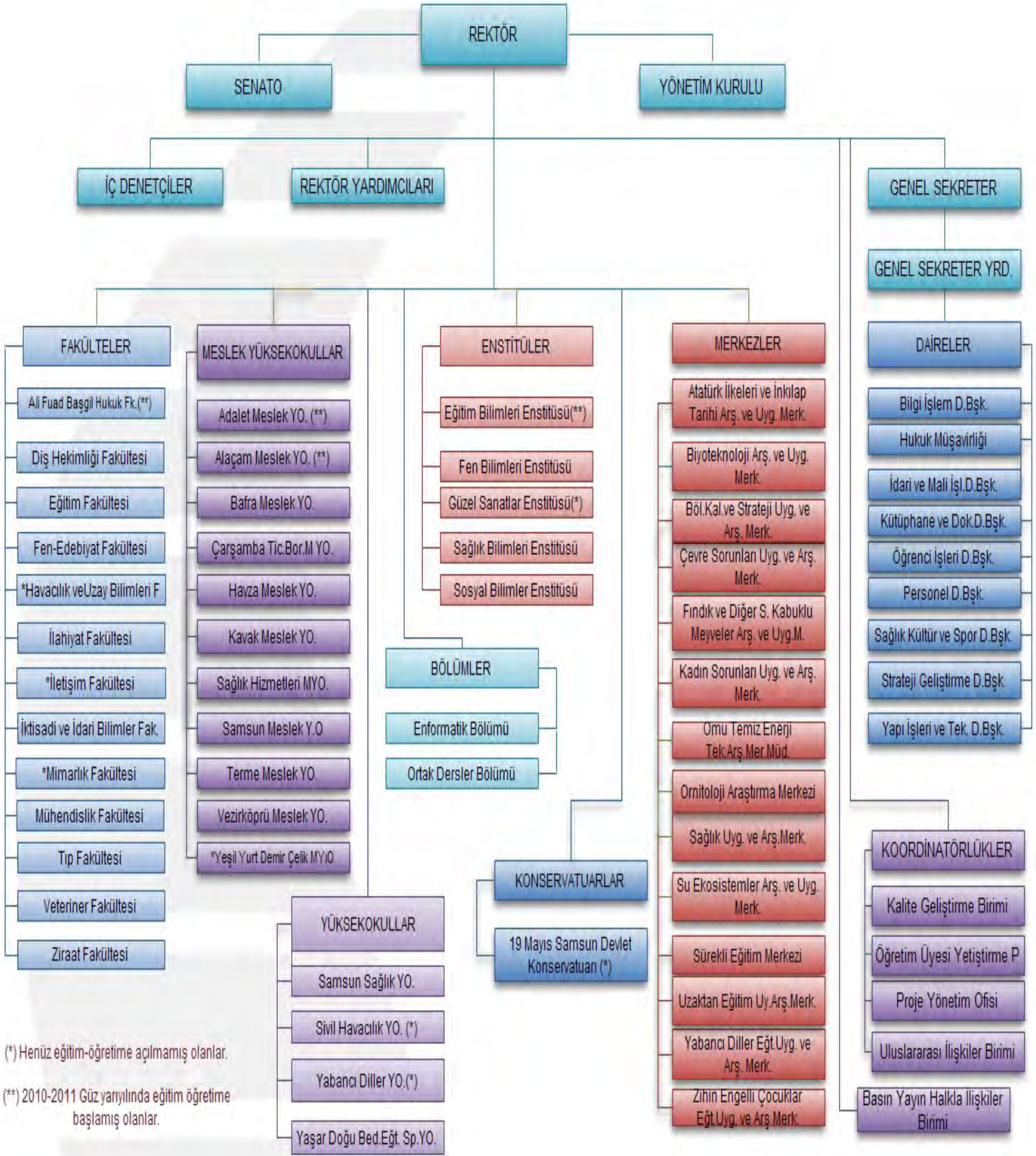



### 3- Bilgi ve Teknolojik Kaynaklar

#### 3.1. Kütüphane Kaynakları

MERKEZ KÜTÜPHANE	
Bağış ve Satın Alma Yoluyla Kütüphanedeki Kayıtlı Kitap Sayısı	61.112
2010 Yılında Satın Alınan Kitap Sayısı	3.205
Abone Olunan Elektronik Veri Tabanı Sayısı	42
Elektronik Kitap Sayısı	50.000
Elektronik Dergi Sayısı	33.000
Elektronik Tez Sayısı	1.000.000
2010 Yılında Abone Olunan Basılı Dergi Sayısı	568
Türkçe Dergi Sayısı	1.521
Yabancı Dergi Sayısı	1.548
Abone Olunan Basılı Periyodik Yayın	200
Görsel Yayınlar (DVD, CD, VCD, vs.)	2.900
2010 YILI KÜTÜPHANE FAALİYETLERİ	
Ödünç Verilen Kitap Sayısı	41.457
Kütüphaneye Kayıtlı Okuyucu Sayısı	21.252
Akademik Personel	1.632
İdari Personel	1.662
Öğrenci	17.161
Toplam Okuyucu Sayısı	21.252
Kütüphaneden Yararlananların Sayısı	
Öğrenci Sayısı	14.258
Akademik Personel Sayısı	1.214
İdari Personel Sayısı	647
Toplam Yararlanan Sayısı	16.119
Kütüphaneler Arası Ödünç Verme İşlemi	
Ödünç Alma	219
Ödünç Verme	26
Toplam Kütüphaneler Arası Ödünç İşlem Sayısı	245

Tabloya ait veriler Kütüphane ve Dokümantasyon Daire Başkanlığından alınmıştır.



#### 3.2. Teknolojik Kaynaklar:

Cinsi	Adet
Masaüstü Bilgisayar	4423
Taşınabilir Bilgisayar	299
Yazıcılar	1383
Projeksiyon	406
Episkop	4
Barkod Okuyucu	181
Baskı Makinesi	18
Fotokopi Makinesi	126
Faks Cihazı	67
Kameralar	113
Televizyonlar	374
Tarayıcılar	97
Müzik Setleri	43
Mikroskoplar	538
DVD Player	28
Video	39

Tabloya ait veriler Strateji Geliştirme Daire Başkanlığından alınmıştır.



## Dayanıklı Taşınır Malzeme Listesi

SIRA NO	TAŞINIR II. DÜZEY DETAY KODU	TAŞINIR II. DÜZEY DETAY ADI	ÖLÇÜ BİRİMİ	GEÇEN YILDAN DEVREDEDEN		YIL İÇİNDE GİREN		TOPLAM		YIL İÇİNDE ÇIKAN		GELECEK YILA DEVİR	
				MİKTARI	TUTARI	MİKTARI	TUTARI	MİKTARI	TUTARI	MİKTARI	TUTARI	MİKTARI	TUTARI
1	253.02.01	Tarım ve Ormancılık Makineleri ve Aletleri	Belirsiz	14,00	19.190,55	0,00	0,00	14,00	19.190,55	4,00	1.750,00	10,00	17.440,55
2	253.02.01	Tarım ve Ormancılık Makineleri ve Aletleri	Adet	73,00	172.829,12	9,00	28.478,60	82,00	201.307,72	11,00	33.569,12	71,00	167.738,60
3	253.02.02	İnşaat Makineleri ve Aletleri	Adet	69,00	54.303,15	16,00	17.519,94	85,00	71.823,09	8,00	16.217,52	77,00	55.605,57
4	253.02.03	Atölye Makineleri ve Aletleri	Belirsiz	23,00	1.925,00	20,00	259,01	43,00	2.184,01	19,00	189,51	24,00	1.994,51
5	253.02.03	Atölye Makineleri ve Aletleri	Adet	498,00	156.530,58	131,00	86.511,17	629,00	243.041,75	60,00	31.041,11	569,00	212.000,64
6	253.02.04	İş Makineleri ve Aletleri	Adet	45,00	231.329,64	9,00	3.238,73	54,00	234.568,36	5,00	3.123,21	49,00	231.445,16
7	253.02.05	Güç Elektroniği ve Basınçlı Makineler ile Aletleri	Adet	283,00	978.257,40	47,00	74.126,69	330,00	1.052.384,09	25,00	15.571,95	305,00	1.036.812,14
8	253.02.06	Posta Makineleri	Adet	2,00	4.020,00	0,00	0,00	2,00	4.020,00	0,00	0,00	2,00	4.020,00
9	253.02.07	Paketleme Makineleri	Adet	9,00	16.789,00	1,00	349,92	10,00	17.138,92	0,00	0,00	10,00	17.138,92
10	253.02.08	Etiketleme ve Numaralandırma Makineleri	Adet	3,00	12.280,00	0,00	0,00	3,00	12.280,00	0,00	0,00	3,00	12.280,00
11	253.02.09	Ayırma, Sınıflandırma Makineleri	Adet	2,00	200,00	0,00	0,00	2,00	200,00	0,00	0,00	2,00	200,00
12	253.02.10	Matbaacılıkta Kullanılan Makina ve Aletler	Adet	95,00	316.044,70	9,00	26.737,69	104,00	342.782,39	1,00	30,00	103,00	342.752,39
TOPLAM				1.116,00	1.963.699,14	242,00	237.221,75	1.358,00	2.200.920,88	133,00	101.492,42	1.225,00	2.099.428,48

## Dayanıklı Taşınır Malzeme Listesi

SIRA NO	TAŞINIR II. DÜZEY DETAY KODU	TAŞINIR II. DÜZEY DETAY ADI	ÖLÇÜ BİRİMİ	GEÇEN YILDAN DEVREDEDEN		YIL İÇİNDE GİREN		TOPLAM		YIL İÇİNDE ÇIKAN		GELECEK YILA DEVİR	
				MİKTARI	TUTARI	MİKTARI	TUTARI	MİKTARI	TUTARI	MİKTARI	TUTARI	MİKTARI	TUTARI
1	253.03.01	Yıkama, Temizleme ve Ütuleme Cihaz ve Araçları	Adet	175,00	974.078,39	30,00	26.445,98	205,00	1.000.524,37	17,00	14.391,20	188,00	986.133,17
2	253.03.02	Beslenme/Gıda ve Mutfak Cihaz ve Aletleri	Belirsiz	90,00	115.711,73	1,00	1.416,00	91,00	117.127,73	7,00	1.100,00	84,00	116.027,73
3	253.03.02	Beslenme/Gıda ve Mutfak Cihaz ve Aletleri	Adet	813,00	1.793.733,79	117,00	90.873,49	930,00	1.884.607,28	86,00	31.551,19	844,00	1.853.056,08
4	253.03.04	Ölçüm, Tartı, Çizim Cihazları ve Aletleri	Belirsiz	2,00	1.507,00	0,00	0,00	2,00	1.507,00	1,00	1.357,00	1,00	150,00
5	253.03.04	Ölçüm, Tartı, Çizim Cihazları ve Aletleri	Adet	1.025,00	817.112,09	53,00	174.268,89	1.078,00	991.380,98	31,00	27.892,18	1.047,00	963.488,80
6	253.03.04	Ölçüm, Tartı, Çizim Cihazları ve Aletleri	Gram	2,00	3.982,50	0,00	0,00	2,00	3.982,50	0,00	0,00	2,00	3.982,50
7	253.03.05	Tıbbi ve Biyolojik Amaçlı Kullanılan Cihazlar ve Aletler	Adet	17.585,00	27.894.041,28	1.749,00	4.217.034,52	19.334,00	32.111.075,79	104,00	2.777.623,65	19.230,00	29.333.452,14
8	253.03.05	Tıbbi ve Biyolojik Amaçlı Kullanılan Cihazlar ve Aletler	Takım	6,00	10.580,00	2,00	52,10	8,00	10.632,10	0,00	0,00	8,00	10.632,10
9	253.03.06	Araştırma ve Üretim Amaçlı Cihazlar ve Aletleri	Belirsiz	330,00	1.664.753,80	10,00	94.693,64	340,00	1.759.447,44	51,00	277.744,85	289,00	1.481.702,59
10	253.03.06	Araştırma ve Üretim Amaçlı Cihazlar ve Aletleri	Adet	1.980,00	6.969.392,77	131,00	977.512,53	2.111,00	7.946.905,30	99,00	377.265,03	2.012,00	7.569.640,27
11	253.03.07	Müzik Aletleri ve Aksesuarları	Adet	208,00	147.106,75	19,00	43.536,78	227,00	190.643,53	3,00	17.700,00	224,00	172.943,53
12	253.03.08	Spor Amaçlı Kullanılan Cihaz ve Aletler	Adet	33,00	83.904,25	6,00	113.265,06	39,00	197.169,31	1,00	36.720,00	38,00	160.449,31
TOPLAM				22.249,00	40.475.904,35	2.118,00	5.739.098,99	24.367,00	46.215.003,33	400,00	3.563.345,10	23.967,00	42.651.658,22

### Dayanıklı Taşınır Malzeme Listesi

SIRA NO	TAŞINIR II. DÜZEY DETAY KODU	TAŞINIR II. DÜZEY DETAY ADI	ÖLÇÜ BİRİMİ	GEÇEN YILDAN DEVREDEN		YIL İÇİNDE GİREN		TOPLAM		YIL İÇİNDE ÇIKAN		GELECEK YILA DEVİR	
				MİKTARI	TUTARI	MİKTARI	TUTARI	MİKTARI	TUTARI	MİKTARI	TUTARI	MİKTARI	TUTARI
1	254.01.01	Otomobiller	Adet	18,00	316.814,00	3,00	8.000,00	21,00	324.814,00	3,00	9.000,00	18,00	315.814,00
2	254.01.02	Yolcu Taşıma Araçları	Adet	30,00	390.253,88	2,00	287.628,00	32,00	677.881,88	1,00	9.000,00	31,00	668.881,88
3	254.01.03	Yük Taşıma Araçları	Adet	10,00	94.290,00	1,00	9.000,00	11,00	103.290,00	1,00	9.140,00	10,00	94.150,00
4	254.01.05	Özel Amaçlı Taşıtlar	Belirsiz	2,00	21.000,00	0,00	0,00	2,00	21.000,00	0,00	0,00	2,00	21.000,00
5	254.01.05	Özel Amaçlı Taşıtlar	Adet	5,00	44.151,00	3,00	70.341,00	8,00	114.492,00	0,00	0,00	8,00	114.492,00
6	254.01.06	Mopet ve Motosikletler	Adet	6,00	2.080,00	1,00	140,00	7,00	2.220,00	2,00	280,00	5,00	1.940,00
7	254.01.07	Motorsuz Kara Araçları	Adet	8,00	14.322,40	0,00	0,00	8,00	14.322,40	0,00	0,00	8,00	14.322,40
TOPLAM				79,00	882.911,28	10,00*	375.109,00	89,00	1.258.020,28	7,00	27.420,00	82,00	1.230.600,28

2 adet yolcu taşıma aracı (1 minibüs, 1 otobüs) hibe yoluyla edinilmiştir. Kayıttaki diğer veriler sayım sonucunda fazla bulunan taşıtların giriş kayıtlarıdır.

### Dayanıklı Taşınır Malzeme Listesi

SIRA NO	TAŞINIR II. DÜZEY DETAY KODU	TAŞINIR II. DÜZEY DETAY ADI	ÖLÇÜ BİRİMİ	GEÇEN YILDAN DEVREDEN		YIL İÇİNDE GİREN		TOPLAM		YIL İÇİNDE ÇIKAN		GELECEK YILA DEVİR	
				MİKTARI	TUTARI	MİKTARI	TUTARI	MİKTARI	TUTARI	MİKTARI	TUTARI	MİKTARI	TUTARI
1	254.03.02	Motorsuz Hava Taşıtları	Adet	10,00	8.000,00	0,00	0,00	10,00	8.000,00	0,00	0,00	10,00	8.000,00
TOPLAM				10,00	8.000,00	0,00	0,00	10,00	8.000,00	0,00	0,00	10,00	8.000,00

### Dayanıklı Taşınır Malzeme Listesi

SIRA NO	TAŞINIR II. DÜZEY DETAY KODU	TAŞINIR II. DÜZEY DETAY ADI	ÖLÇÜ BİRİMİ	GEÇEN YILDAN DEVREDEN		YIL İÇİNDE GİREN		TOPLAM		YIL İÇİNDE ÇIKAN		GELECEK YILA DEVİR	
				MİKTARI	TUTARI	MİKTARI	TUTARI	MİKTARI	TUTARI	MİKTARI	TUTARI	MİKTARI	TUTARI
1	255.01.01	Döşeme Demirbaşları	Adet	1.235,00	92.901,33	164,00	2.347,44	1.399,00	95.248,78	737,00	38.042,33	662,00	57.206,45
2	255.01.01	Döşeme Demirbaşları	Metrekare	1,00	385,56	0,00	0,00	1,00	385,56	1,00	385,56	0,00	0,00
3	255.01.02	Temsil ve Tören Demirbaşları	Adet	1.498,00	25.435,18	97,00	10.421,88	1.595,00	35.857,06	59,00	3.670,54	1.536,00	32.186,52
4	255.01.03	Koruyucu Giysi ve Malzemeler	Adet	14,00	293,63	0,00	0,00	14,00	293,63	10,00	135,00	4,00	158,63
5	255.01.04	Seyahat, Muhafaza ve Taşıma Amaçlı Demirbaş Niteliğindeki Taşınır	Adet	46,00	566,34	606,00	7.494,01	652,00	8.060,35	304,00	3.806,01	348,00	4.254,35
6	255.01.05	Hastanede Kullanılan Demirbaş Niteliğindeki Taşınır	Adet	4.252,00	2.393.803,92	587,00	2.081.033,41	4.839,00	4.474.837,33	660,00	927.381,55	4.179,00	3.547.455,77
TOPLAM				7.046,00	2.513.385,96	1.454,00	2.101.296,74	8.500,00	4.614.682,71	1.771,00	973.420,99	6.729,00	3.641.261,72

### Dayanıklı Taşınır Malzeme Listesi

SIRA NO	TAŞINIR II. DÜZEY DETAY KODU	TAŞINIR II. DÜZEY DETAY ADI	ÖLÇÜ BİRİMİ	GEÇEN YILDAN DEVREDEN		YIL İÇİNDE GİREN		TOPLAM		YIL İÇİNDE ÇIKAN		GELECEK YILA DEVİR	
				MİKTARI	TUTARI	MİKTARI	TUTARI	MİKTARI	TUTARI	MİKTARI	TUTARI	MİKTARI	TUTARI
1	255.02.01	Bilgisayarlar ve Sunucular	Adet	8.476,00	3.199.698,59	2.896,00	1.804.972,55	11.372,00	5.004.671,14	1.693,00	961.949,74	9.679,00	4.042.721,40
2	255.02.02	Bilgisayar Çevre Birimleri	Adet	1.650,00	313.086,51	346,00	140.491,24	1.996,00	453.577,75	240,00	64.607,48	1.756,00	388.970,27
3	255.02.03	Tekstil ve Çoğaltma Makineleri	Adet	138,00	439.659,22	30,00	76.408,75	168,00	516.067,97	18,00	43.165,07	150,00	472.902,90
4	255.02.04	Haberleşme Cihazları	Adet	3.259,00	628.844,04	609,00	212.271,56	3.868,00	841.115,60	444,00	120.011,46	3.424,00	721.104,14
5	255.02.05	Ses, Görüntü ve Sunum Cihazları	Adet	2.191,00	1.266.586,30	588,00	423.153,08	2.779,00	1.689.739,38	257,00	141.843,02	2.522,00	1.547.896,36
6	255.02.05	Ses, Görüntü ve Sunum Cihazları	Takım	1,00	11.387,00	0,00	0,00	1,00	11.387,00	0,00	0,00	1,00	11.387,00
7	255.02.06	Aydınlatma Cihazları	Adet	32,00	1.229,76	0,00	0,00	32,00	1.229,76	1,00	15,00	31,00	1.214,76
8	255.02.99	Diğer Büro Makineleri ve Aletleri Grubu	Adet	773,00	1.375.741,59	139,00	64.767,22	912,00	1.440.508,81	113,00	18.343,49	799,00	1.422.165,32
TOPLAM				16.520,00	7.236.233,01	4.608,00	2.722.064,40	21.128,00	9.958.297,41	2.766,00	1.349.935,25	18.362,00	8.608.362,15

### Dayanıklı Taşınır Malzeme Listesi

SIRA NO	TAŞINIR II. DÜZEY DETAY KODU	TAŞINIR II. DÜZEY DETAY ADI	ÖLÇÜ BİRİMİ	GEÇEN YILDAN DEVREDEN		YIL İÇİNDE GİREN		TOPLAM		YIL İÇİNDE ÇIKAN		GELECEK YILA DEVİR	
				MİKTARI	TUTARI	MİKTARI	TUTARI	MİKTARI	TUTARI	MİKTARI	TUTARI	MİKTARI	TUTARI
1	255.03.01	Büro Mobilyaları	Adet	45.567,00	3.064.079,35	7.033,00	587.598,69	52.600,00	3.651.678,04	5.793,00	336.456,68	46.807,00	3.315.221,36
2	255.03.01	Büro Mobilyaları	Takım	14,00	110.799,76	5,00	13.082,07	19,00	123.881,83	3,00	10.855,41	16,00	113.026,42
3	255.03.02	Misafirhane, Konaklama ve Barınma Amaçlı Mobilyalar	Adet	1.443,00	87.460,64	192,00	17.712,58	1.635,00	105.173,21	334,00	17.304,07	1.301,00	87.869,14
4	255.03.03	Kafeterya ve Yemekhane Mobilyaları	Adet	7.223,00	283.133,47	1.276,00	46.970,17	8.499,00	330.103,65	2.438,00	77.922,18	6.061,00	252.181,47
5	255.03.05	Seminer ve Sunum Amaçlı Ürünler	Adet	873,00	56.071,61	192,00	24.132,11	1.065,00	80.203,72	126,00	15.534,35	939,00	64.669,37
TOPLAM				55.120,00	3.601.544,83	8.698,00	689.495,62	63.818,00	4.291.040,45	8.694,00	458.072,69	55.124,00	3.832.967,76

### Dayanıklı Taşınır Malzeme Listesi

SIRA NO	TAŞINIR II. DÜZEY DETAY KODU	TAŞINIR II. DÜZEY DETAY ADI	ÖLÇÜ BİRİMİ	GEÇEN YILDAN DEVREDEN		YIL İÇİNDE GİREN		TOPLAM		YIL İÇİNDE ÇIKAN		GELECEK YILA DEVİR	
				MİKTARI	TUTARI	MİKTARI	TUTARI	MİKTARI	TUTARI	MİKTARI	TUTARI	MİKTARI	TUTARI
1	255.04.01	Yemek Hazırlama Ekipmanları	Belirsiz	34,00	1.370,00	0,00	0,00	34,00	1.370,00	2,00	170,00	32,00	1.200,00
2	255.04.01	Yemek Hazırlama Ekipmanları	Adet	719,00	135.266,69	58,00	22.773,22	777,00	158.039,91	59,00	12.549,21	718,00	145.490,70
TOPLAM				753,00	136.636,69	58,00	22.773,22	811,00	159.409,91	61,00	12.719,21	750,00	146.690,70

### Dayanıklı Taşınır Malzeme Listesi

SIRA NO	TAŞINIR II. DÜZEY DETAY KODU	TAŞINIR II. DÜZEY DETAY ADI	ÖLÇÜ BİRİMİ	GEÇEN YILDAN DEVREDEN		YIL İÇİNDE GİREN		TOPLAM		YIL İÇİNDE ÇIKAN		GELECEK YILA DEVİR	
				MİKTARI	TUTARI	MİKTARI	TUTARI	MİKTARI	TUTARI	MİKTARI	TUTARI	MİKTARI	TUTARI
1	255.05.01	Çiftlik Hayvanları	Belirsiz	30,00	7.800,00	0,00	0,00	30,00	7.800,00	0,00	0,00	30,00	7.800,00
2	255.05.03	Gösteri Amaçlı Hayvanlar	Adet	1,00	500,00	0,00	0,00	1,00	500,00	0,00	0,00	1,00	500,00
TOPLAM				31,00	8.300,00	0,00	0,00	31,00	8.300,00	0,00	0,00	31,00	8.300,00

### Dayanıklı Taşınır Malzeme Listesi

SIRA NO	TAŞINIR II. DÜZEY DETAY KODU	TAŞINIR II. DÜZEY DETAY ADI	ÖLÇÜ BİRİMİ	GEÇEN YILDAN DEVREDEN		YIL İÇİNDE GİREN		TOPLAM		YIL İÇİNDE ÇIKAN		GELECEK YILA DEVİR	
				MİKTARI	TUTARI	MİKTARI	TUTARI	MİKTARI	TUTARI	MİKTARI	TUTARI	MİKTARI	TUTARI
1	255.06.04	Güzel Sanat Eserleri	Adet	5,00	555,01	2,00	8.260,00	7,00	8.815,01	1,00	4.130,00	6,00	4.685,01
TOPLAM				5,00	555,01	2,00	8.260,00	7,00	8.815,01	1,00	4.130,00	6,00	4.685,01

### Dayanıklı Taşınır Malzeme Listesi

SIRA NO	TAŞINIR II. DÜZEY DETAY KODU	TAŞINIR II. DÜZEY DETAY ADI	ÖLÇÜ BİRİMİ	GEÇEN YILDAN DEVREDEN		YIL İÇİNDE GİREN		TOPLAM		YIL İÇİNDE ÇIKAN		GELECEK YILA DEVİR	
				MİKTARI	TUTARI	MİKTARI	TUTARI	MİKTARI	TUTARI	MİKTARI	TUTARI	MİKTARI	TUTARI
1	255.07.01	Kütüphane Mobilyaları	Adet	479,00	33.859,00	238,00	59.378,40	717,00	93.237,40	126,00	9.622,20	591,00	83.615,20
2	255.07.02	Basılı Yayınlar	Adet	70.527,00	409.830,39	5.205,00	168.486,59	75.732,00	578.316,97	105,00	2.128,37	75.627,00	576.188,60
3	255.07.03	Görsel ve İşitsel Kaynaklar	Adet	114,00	37.581,18	57,00	1.253,00	171,00	38.834,18	7,00	2.305,72	164,00	36.528,46
4	255.07.04	Bilgi Saklama Üniteleri	Adet	0,00	0,00	1.020,00	12.862,00	1.020,00	12.862,00	510,00	6.431,00	510,00	6.431,00
TOPLAM				71.120,00	481.270,57	6.520,00	241.979,99	77.640,00	723.250,55	748,00	20.487,29	76.892,00	702.763,26

### Dayanıklı Taşınır Malzeme Listesi

SIRA NO	TAŞINIR II. DÜZEY DETAY KODU	TAŞINIR II. DÜZEY DETAY ADI	ÖLÇÜ BİRİMİ	GEÇEN YILDAN DEVREDEN		YIL İÇİNDE GİREN		TOPLAM		YIL İÇİNDE ÇIKAN		GELECEK YILA DEVİR	
				MİKTARI	TUTARI	MİKTARI	TUTARI	MİKTARI	TUTARI	MİKTARI	TUTARI	MİKTARI	TUTARI
1	255.08.01	Eğitim Mobilyaları ve Donanımları	Adet	4.801,00	200.994,02	4.878,00	554.985,70	9.679,00	755.979,72	2.271,00	267.485,46	7.408,00	488.494,26
2	255.08.01	Eğitim Mobilyaları ve Donanımları	Takım	0,00	0,00	348,00	151.115,52	348,00	151.115,52	174,00	75.557,76	174,00	75.557,76
3	255.08.02	Öğrenmeyi Kolaylaştırıcı Ekipmanlar	Adet	149,00	146.500,44	2,00	47.577,60	151,00	194.078,04	0,00	0,00	151,00	194.078,04
4	255.08.02	Öğrenmeyi Kolaylaştırıcı Ekipmanlar	Metrekare	7,00	21.955,00	0,00	0,00	7,00	21.955,00	0,00	0,00	7,00	21.955,00
TOPLAM				4.957,00	369.449,46	5.228,00	753.678,82	10.185,00	1.123.128,28	2.445,00	343.043,22	7.740,00	780.085,06



### Dayanıklı Taşınır Malzeme Listesi

SIRA NO	TAŞINIR II. DÜZEY DETAY KODU	TAŞINIR II. DÜZEY DETAY ADI	ÖLÇÜ BİRİMİ	GEÇEN YILDAN DEVREDEN		YIL İÇİNDE GİREN		TOPLAM		YIL İÇİNDE ÇIKAN		GELECEK YILA DEVİR	
				MİKTARI	TUTARI	MİKTARI	TUTARI	MİKTARI	TUTARI	MİKTARI	TUTARI	MİKTARI	TUTARI
1	255.09.01	Doğa Sporlarında Kullanılan Demirbaşlar	Adet	61,00	39.776,40	8,00	283,00	69,00	40.059,40	0,00	0,00	69,00	40.059,40
2	255.09.01	Doğa Sporlarında Kullanılan Demirbaşlar	Belirsiz	0,00	0,00	4,00	4.720,00	4,00	4.720,00	0,00	0,00	4,00	4.720,00
3	255.09.02	Salon Sporlarında Kullanılan Demirbaşlar	Adet	638,00	90.709,14	16,00	2.342,60	654,00	93.051,74	37,00	3.399,80	617,00	89.651,94
4	255.09.03	Saha Sporlarında Kullanılan Demirbaşlar	Adet	80,00	10.390,35	68,00	10.761,14	148,00	21.151,50	16,00	50,00	132,00	21.101,50
5	255.09.99	Diğer Spor Amaçlı Kullanılan Demirbaşlar	Belirsiz	50,00	2.047,76	0,00	0,00	50,00	2.047,76	0,00	0,00	50,00	2.047,76
6	255.09.99	Diğer Spor Amaçlı Kullanılan Demirbaşlar	Adet	14,00	8.362,21	2,00	12.149,42	16,00	20.511,63	0,00	0,00	16,00	20.511,63
TOPLAM				843,00	151.285,86	98,00	30.256,16	941,00	181.542,03	53,00	3.449,80	888,00	178.092,23

### Dayanıklı Taşınır Malzeme Listesi

SIRA NO	TAŞINIR II. DÜZEY DETAY KODU	TAŞINIR II. DÜZEY DETAY ADI	ÖLÇÜ BİRİMİ	GEÇEN YILDAN DEVREDEN		YIL İÇİNDE GİREN		TOPLAM		YIL İÇİNDE ÇIKAN		GELECEK YILA DEVİR	
				MİKTARI	TUTARI	MİKTARI	TUTARI	MİKTARI	TUTARI	MİKTARI	TUTARI	MİKTARI	TUTARI
1	255.10.01	Güvenlik ve Korunma Amaçlı Araçlar	Adet	7,00	1.351,50	0,00	0,00	7,00	1.351,50	0,00	0,00	7,00	1.351,50
2	255.10.02	Kontrol ve Güvenlik Sistemleri	Adet	120,00	137.987,26	44,00	65.304,56	164,00	203.291,83	5,00	61.923,00	159,00	141.368,83
3	255.10.03	Yangın Söndürme ve Tedbir Cihaz ve Araçları	Adet	374,00	40.717,07	97,00	4.653,88	471,00	45.370,95	44,00	2.198,88	427,00	43.172,07
TOPLAM				501,00	180.055,83	141,00	69.958,44	642,00	250.014,28	49,00	64.121,88	593,00	185.892,40

### Dayanıklı Taşınır Malzeme Listesi

SIRA NO	TAŞINIR II. DÜZEY DETAY KODU	TAŞINIR II. DÜZEY DETAY ADI	ÖLÇÜ BİRİMİ	GEÇEN YILDAN DEVREDEN		YIL İÇİNDE GİREN		TOPLAM		YIL İÇİNDE ÇIKAN		GELECEK YILA DEVİR	
				MİKTARI	TUTARI	MİKTARI	TUTARI	MİKTARI	TUTARI	MİKTARI	TUTARI	MİKTARI	TUTARI
1	255.11.01	Vitrinde Sergilenen Eşyaları	Belirsiz	9,00	145,00	0,00	0,00	9,00	145,00	2,00	0,00	7,00	145,00
2	255.11.02	Duvarda Sergilenen Süs Eşyaları	Adet	64,00	1.468,09	20,00	409,92	84,00	1.878,01	2,00	80,00	82,00	1.798,01
3	255.11.03	Masa, Sehpa ve Zeminde Sergilenen Süs Eşyaları	Adet	1,00	0,00	0,00	0,00	1,00	0,00	1,00	0,00	0,00	0,00
TOPLAM				74,00	1.613,09	20,00	409,92	94,00	2.023,01	5,00	80,00	89,00	1.943,01

## Dayanıklı Taşınır Malzeme Listesi

IRA NO	TAŞINIR II. DÜZEY DETAY KODU	TAŞINIR II. DÜZEY DETAY ADI	ÖLÇÜ BİRİMİ	GEÇEN YILDAN DEVREDEN		YIL İÇİNDE GİREN		TOPLAM		YIL İÇİNDE ÇIKAN		GELECEK YILA DEVİR	
				MİKTARI	TUTARI	MİKTARI	TUTARI	MİKTARI	TUTARI	MİKTARI	TUTARI	MİKTARI	TUTARI
1	255.99.01	Seyyar Kulube, Kabin, Büfe, Sandık ve Kafesler	Adet	1.087,00	56.086,94	752,00	9.172,16	1.839,00	65.259,10	504,00	14.997,80	1.335,00	50.261,30
2	255.99.02	Seyyar Tanklar ve Tüpler	Adet	181,00	15.366,00	0,00	0,00	181,00	15.366,00	26,00	435,00	155,00	14.931,00
3	255.99.03	Sergileme ve Tanıtım Amaçlı Taşınır	Belirsiz	1,00	75,00	0,00	0,00	1,00	75,00	0,00	0,00	1,00	75,00
TOPLAM				1.269,00	71.527,94	752,00	9.172,16	2.021,00	80.700,10	530,00	15.432,80	1.491,00	65.267,30

Dayanıklı Taşınır Malzeme Listeleri Tablolarına ait veriler Strateji Geliştirme Daire Başkanlığından alınmıştır.

### 3.3 Bilişim Sistemleri :

#### 3.3.1 Veri Tabanı ve Bilgi Yönetim Sistemleri

**HBYS (Hastane Bilgi Yönetim Sistemi):** Tüm klinik, poliklinik ve hasta ile ilgili bilgilerin tutulduğu, hastaların kendilerine ait bilgilerin internet teknolojileri ile dışarıdan da erişerek bilgi edindikleri sunucudur.

**ÖBYS (Öğrenci Bilgi Yönetim Sistemi):** Tüm öğrencilerimizin ders kayıt sisteminden transkriptlerine kadar süreci kapsayan ve diğer bilgilerinin tutulduğu sunucudur.

**İnsan Kaynakları Sistemi:** Tüm personelimizin özlük hakları ve personel işlemlerinin takip edildiği sunucudur.

Yukarıda, bahsedilen sunuculardan sadece birkaç tanesi ele alınmıştır, buna benzer veri tabanı sunucularıyla teknoloji kaynaklarına erişim ve paylaşımında etkin rol oynamaktadır.

**OMÜ SGB.net:** Maliye Bakanlığı Strateji Geliştirme Daire Başkanlığı tarafından geliştirilen ve kamu kurumlarının kullanımına sunulan SGB.net yönetim sisteminin kurulumu Üniversitemizde yapılmıştır. Birimlerden gelen yetkilendirme talepleri doğrultusunda sistemin faaliyette olan modülleri kullanıcılara açılmıştır. Fazla mesai, yolluk, kimlik paylaşım, personel bilgileri ve vergi borcu sorgulama işlemleri OMÜ.SGB.net üzerinden yapılmaya başlanmıştır. 2010 yılı itibarıyla Rektörlük bünyesinde Evrak Modülü kullanıma açılmıştır.

**E-Posta Sunucuları:** Akademik ve İdari Personel ile Öğrencilerimize e-posta hizmetleri sunularak her başvurularımıza e-posta hesabı açarak internet ortamında e-posta iletişimi sağlanmaktadır.

**WEB Sunucusu:** Üniversitemiz (tüm çevre birimler dahil) web sayfaları hazırlanarak, web sunucu üzerinde yayınlanmakta, güncel bilgi edinme ve bilgi yönetim sistemlerine erişim hizmeti vermektedir.

**Switch (anahtarlar):** Üniversitemiz tüm birimleriyle GB Fast Ethernet teknolojisi kullanılarak LAN ve WAN ağlar oluşturulmuş, 4200'ü aşan uç kullanımımıza hizmet vermektedir. Yönetilebilir anahtarlar kullanılmış, yüksek kalitede ağ ortamı sağlanmıştır.

Ayrıca virüs önleme sistemleri kurularak oluşacak virüs tehditlerine karşı en üst düzeyde önlemler alınmıştır. Yöneticilerimizle yetkisiz kullanım engellenmiş ve mevcut kaynakların en doğru biçimde kullanılmasına özen gösterilmiştir.

Öğrencilerimizin yoğun olduğu kantin, kafeterya, okuma salonları, açık etkinlik alanlarında kablosuz erişim imkanı sağlanmış ve bu anlamda gelişen teknolojilerin uygulamada daha etkin yer alması sağlanmaya devam edilmiştir.

#### Bilişim Sistemleri Kaynaklarına İlişkin Bilgiler

Adı	2009	2010
Veri Tabanı Sunucusu	6	7
E-posta Sunucusu	2	2
İnternet (web) Sunucusu	2	2
Switch (anahtar)(x10)	21	25
Virüs Önleme Sistemi	2	2
Veri Tabanı Yedekleme Sistemi	4	4
İnternet Veri Tabanı Sunucusu	3	3
Wireless (indoor, outdoor)	52	55
Modem	2	-
Router(yönlendirici)	3	3
Firewall	2	2
<b>TOPLAM</b>	<b>99</b>	<b>105</b>

Tabloya ait veriler Bilgi İşlem Daire Başkanlığından alınmıştır.

### 3.4 Diğer Bilgi ve Teknolojik Kaynaklar

Yukarıda açıklaması yapılan “Veri Tabanı ve Bilgi Yönetim Sistemleri”nin dışında Strateji Geliştirme Daire Başkanlığında Maliye Bakanlığı Muhasebat Genel Müdürlüğüne oluşturulan intranet sayfasında genel ve özel bütçeli idarelerin kullanımına açık bulunan Say2000i otomasyon sistemi ile Bütçe ve Mali Kontrol Genel Müdürlüğüne oluşturulan intranet sayfasında genel ve özel bütçeli idarelerin kullanımına açık bulunan e-bütçe otomasyon sistemi kullanılmaktadır. Say2000i sistemi Strateji Geliştirme Daire Başkanlığı Muhasebe-Kesin Hesap-Raporlama Biriminde kullanılıyor olup Üniversitemize ilişkin tüm muhasebe iş ve işlemleri bu sisteme kaydedilmektedir. e-bütçe sistemi ise tüm harcama birimlerimize açık olup, bütçe işlemleri bu sistem üzerinden gerçekleştirilmektedir.

Ayrıca, 11. sayfada yer alan kütüphane kaynaklarının iş ve işlem süreçlerini destekleyen LIBRA Kütüphane ve Dokümantasyon Daire Başkanlığının kullandığı bir kütüphane otomasyonu yazılımıdır.

LIBRA yazılımı, yalnız kataloglama, tarama ve ödünç verme gibi kütüphane işlemlerini destekleyen klasik bir kütüphane otomasyonu yazılımı olarak değil, referans bölümünden yönetim kademesine kadar her seviyeye hizmet edecek bir yönetim bilgi sistemi olarak tasarlanmıştır.

LIBRA sayesinde kütüphane yöneticileri personelinin işlem performanslarını değerlendirebilmekte, koleksiyonlarının gelişimini yönlendirebilmekte, üst yönetime kütüphane faaliyetleri hakkında sağlıklı ve doğru raporlar sunabilmektedir.

Güncel bilgi duyurusu hizmeti ile kullanıcılar ilgilendikleri konularda kütüphaneye gelen kaynaklardan kısa sürede haberdar olabilmektedir.

Merkez Kütüphane dışında Eğitim Fakültesi Kütüphanesi de LIBRA otomasyon sistemini kullanmaktadır. Diğer birim kütüphaneleri de gerekli altyapı çalışmalarının bitimi neticesinde sisteme entegre olacaklardır.

### 4- İnsan Kaynakları

Üniversitemizde 2010 yılı sonu itibarıyla 3.479 adedi dolu, 1.514 adedi boş olmak üzere toplam 4.993 adet akademik ve idari kadro bulunmaktadır.

Akademik Personel:									
Akademik Personelin Birim ve Ünvanlarına Göre Dağılımı									
FAKÜLTE - YÜKSEKOKUL - ENSTİTÜ	Profesör	Doçent	Yrd.Doç.	Öğr.Gör.	Okutman	Uzman	Arş.Gör.	Eğit.Öğr. Pl.	Genel Toplam
19 Mayıs Sms.Dev.Kons.				1					1
Alaçam Meslek Yüksekokulu				4					4
Bafra Meslek Yüksekokulu		3	7	1					11
Çarşamba Tic.Bor .M Y.O.				9					9
Sivil Havacılık YO									0
Hukuk Fakültesi	1		2				10		13
Diş Hekimliği Fakültesi	7	15	30	1		1	1		55
Eğitim Fakültesi	18	15	84	48		1	15		181
Fen Bilimleri Enstitüsü							128		128
Eğitim Bilimleri Enstitüsü							21		21
Fen-Edebiyat Fakültesi	60	26	58	3		1	19		167
Havza Meslek Yüksekokulu			2	9	1				12
İlahiyat Fakültesi	17	8	15	3					43
Kavak Meslek Yüksekokulu			1	8					9
Mühendislik Fakültesi	14	8	44				18		84
Rektörlük					59	27		1	87
Sağlık Bilimleri Enstitüsü							50		50
Sağlık Hizmetleri Mes.Y.O.	1		8	6					15
Samsun İkt.ve İd.Bil.Fak.	1	1	5	1			22		30
Samsun Meslek Y.O.			11	25			4		40
Samsun Sağlık Y.O.			7	12					19
Sosyal Bilimler Enstitüsü							14		14
Terme Meslek Y.O.			2	9					11
Tıp Fakültesi	120	62	104	2		1	455		744
Veteriner Fakültesi	10	14	38				6		68
Vezirköprü Meslek Y.O.				11					11
Yaşar Doğu BESYO	2		6	9					17
Ziraat Fakültesi	32	20	25			1	3		81
<b>Genel Toplam</b>	<b>283</b>	<b>172</b>	<b>449</b>	<b>162</b>	<b>60</b>	<b>32</b>	<b>766</b>	<b>1</b>	<b>1925</b>

Tabloya ait veriler Personel Daire Başkanlığından alınmıştır.

## Akademik Personelin Yaş İtirabıyla Dağılımı

	20-30 Yaş	31-40 Yaş	41-50 Yaş	51-60 Yaş	61- Üzeri Yaş
<b>Kişi Sayısı</b>	544	704	458	168	51
<b>Yüzde</b>	% 28,1	% 37	% 23,6	% 8,7	% 2,6

Tabloya ait veriler Personel Daire Başkanlığından alınmıştır.

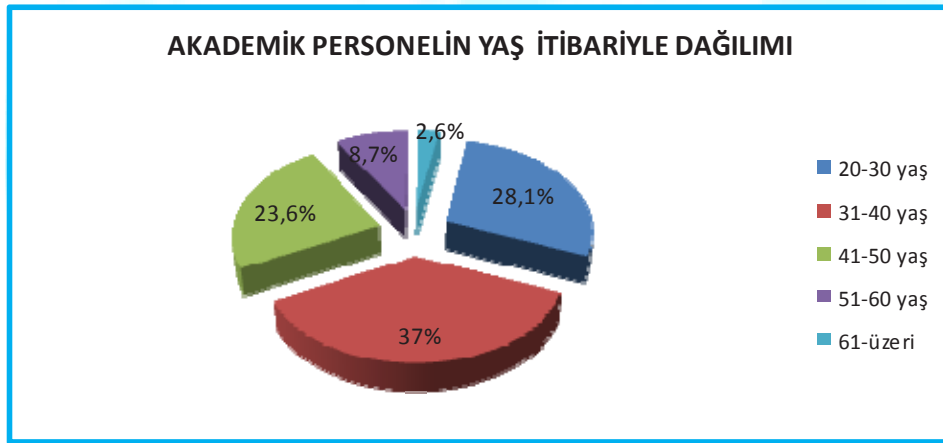

Tabloya ait veriler Personel Daire Başkanlığından alınmıştır.

## 2547 Sayılı Kanunun 38. Maddesi Uyarınca Görevlendirilen Akademik Personel

Unvan	Sayı	İlgili Birim	Gittiği Yer
Profesör	1	Sağlık Hizmetleri MYO.	Sağlık Bakanlığı (2547 38. mad.)
Profesör	1	Tıp Fakültesi	Sağlık Bakanlığı (2547 38. mad.)
Profesör	1	İlahiyat Fakültesi	Diyanet İşleri Başkanlığı
Uzman	2	Rektörlük	YÖK(2547 S.K.38.mad.)
Öğretim Görevlisi	1	Samsun M.Y.O.	YÖK(2547 S.K.38.mad.)

Tabloya ait veriler Personel Daire Başkanlığından alınmıştır.

2547 Sayılı Kanunun 39. Maddesine Göre  
(Uzun Süreli Görevlendirilen Akademik Personel)

Unvan	Sayı	Bağlı Olduğu Birim	Görevlendirildiği Üniversite
Profesör	1	Fen Edebiyat Fakültesi	İngiltere Oxford Üniversitesi
Profesör	1	Fen Edebiyat Fakültesi	Almanya Darmstadt Üniversitesi
Yardımcı Doçent	1	Eğitim Fakültesi	İtalya Salento Üniversitesi
Araştırma Görevlisi	1	Fen Bilimleri Enstitüsü	Almanya/Tecniche Üniversite
Araştırma Görevlisi	1	Sosyal Bilimler Enstitüsü	İngiltere/School of Orien.and Afric.Stud

Tabloya ait veriler Personel Daire Başkanlığından alınmıştır.

**2547 Sayılı Kanunun 35. Maddesine Göre  
(Diğer Üniversitelere Görevlendirilen Akademik Personel)**

Ünvan	Sayı	Bağlı Olduğu Birim	Görevlendirildiği Üniversite
Araştırma Görevlisi	1	Eğitim Fakültesi	Marmara Üniversitesi
Araştırma Görevlisi	1	Eğitim Fakültesi	Dokuz Eylül Üniversitesi
Araştırma Görevlisi	1	Eğitim Fakültesi	Anadolu Üniversitesi
Araştırma Görevlisi	1	Eğitim Fakültesi	Anadolu Üniversitesi
Araştırma Görevlisi(2)	2	İktisadi ve İdari Bilimler Fakültesi	Ankara Üniversitesi
Araştırma Görevlisi	1	İktisadi ve İdari Bilimler Fakültesi	Dokuz Eylül Üniversitesi
Araştırma Görevlisi	1	İktisadi ve İdari Bilimler Fakültesi	Marmara Üniversitesi
Araştırma Görevlisi	1	İktisadi ve İdari Bilimler Fakültesi	Gazi Üniversitesi
Araştırma Görevlisi	1	Ali Fuat Başgil Hukuk Fakültesi	Selçuk Üniversitesi
Araştırma Görevlisi	1	Mühendislik Fakültesi	Anadolu Üniversitesi
Araştırma Görevlisi	1	Fen Edebiyat Fakültesi	Dokuz Eylül Üniversitesi
Araştırma Görevlisi	1	Fen Edebiyat Fakültesi	Ankara Üniversitesi
Araştırma Görevlisi	1	Fen Edebiyat Fakültesi	Ankara Üniversitesi
Araştırma Görevlisi	1	Fen Edebiyat Fakültesi	Orta Doğu Teknik Üniversitesi
Araştırma Görevlisi(13)	13	Fen Edebiyat Fakültesi	Orta Doğu Teknik Üniversitesi

Tabloya ait veriler Personel Daire Başkanlığından alınmıştır.

**Yabancı Uyruklu Öğretim Elemanları**

Ünvan	Geldiği Ülke	Çalıştığı Bölüm
Öğretim Görevlisi	Avustralya	OYDEM
Öğretim Görevlisi	Almanya	Eğitim Fakültesi
Öğretim Görevlisi	Gürcistan	Yaşar Doğu BESYO
Okutman	A.B.D	OYDEM

Tabloya ait veriler Personel Daire Başkanlığından alınmıştır.

**Yurtdışında Eğitim Gören Araştırma Görevlileri  
(2547 Sayılı Kanunun 33/a Maddesi Uyarınca)**

Unvan	Sayı	İlgili Fakülte	Gittiği Üniversite
Araştırma Görevlisi	1	İkt.ve İd.Bil.Fak.	İngiltere

Tabloya ait veriler Personel Daire Başkanlığından alınmıştır.

## Yıllara Göre Akademik Personel Sayı Tablosu

UNVAN YILLAR	Profesör	Doçent	Yrd.Doç.	Öğr.Gör.	Arş.Gör.	Uzman	Okutman	Eğit.Öğr.PI	Genel Toplam
2000	132	107	255	125	588	30	51	1	1289
2001	131	117	279	128	618	34	50	1	1358
2002	164	93	304	156	633	34	55	1	1440
2003	179	104	354	173	654	35	56	1	1556
2004	196	110	389	176	723	42	65	1	1702
2005	206	109	407	171	822	49	66	1	1831
2006	227	127	396	176	878	40	66	1	1911
2007	233	141	390	134	871	40	62	1	1872
2008	253	137	415	132	837	37	57	1	1869
2009	275	153	454	135	828	32	54	1	1931
2010	283	172	449	162	766	32	60	1	1925

Tabloya ait veriler Personel Daire Başkanlığından alınmıştır.





## İdari Personelin Birimler ve Sınıflarına Göre Dağılımı

BİRİMLER	AHS	DHS	EÖH	ĞİH	SHS	THS	YHS	Genel Toplam	Kadrolu Çalışan Prs. Say. Top.	2547 SK. 13/b-4 Göre Çalışan Prs. Say. Top.	Filen Görev Yapan Prs. Gen.Top
19 Mayıs Sms.Dev.Kons.				13		1	3	16	2		2
Alaçam Meslek Yüksekokulu				1				1	1	3	4
Ali Fuad Başgil Hukuk Fakültesi				1				1	1	2	3
Bafra Mes.Yük.Ok.				6		1	3	10	9	8	17
Bilgi İşlem Daire Başkanlığı				9				9	1	7	8
Çarşamba Ticaret Borsası MYO				1				1	1	5	6
Diş Hekimliği Fak.				19	7	8	4	38	33	13	46
Eğitim Bilimleri Enstitüsü										4	4
Fen Bilimler Enst.				4				4	3	1	4
Fen Edebiyat Fak.				19		7	7	33	21	13	34
Genel Sekreterlik				52		3		55	17	18	35
Güzel Sanatlar Enst.			4	6	2			12	1		1
Hastaneler Başmüdürlüğü		1		55	491	38	151	736	704	44	748
Havza Meslek Yüksekokulu				2				2	2	4	6
Hukuk Müşavirliği	3			2				5	3	4	7
İdari ve Mali İşl.Da.Bşk.				136		3	54	193	91	17	108
İktisadi ve İdari Bilimler Fakültesi				3				3	3	5	8
İlahiyat Fakültesi				13		1	5	19	6	10	16
İletişim Fakültesi				1				1	1		1
Kavak Meslek Yüksekokulu				1				1	1	1	2
Kütüphane ve Dök.Da.Bşk.				11				11	6	14	20
Mühendislik Fak.				17		6	3	26	11	20	31
Öğrenci İşl.Daire Başkanlığı				22				22	12	2	14
Personel Daire Başkanlığı				22				22	19	1	20
Rektörlük Döner Sermaye				19			1	20	5		5
Sağlık Bilimler Enst.				3			1	4	2	2	4
Sağlık Hiz.Mes.Yük.Ok.				9		5	3	17	5	3	8
Sağlık Kültür ve Spor Daire Başkanlığı				31	7		24	62	29	19	48
Samsun Eğitim Fak.				28		10	9	47	35	39	74
Samsun Mes.Yük.Ok.				7		1		8	5	14	19
Samsun Sağlık Yüksekokulu				3				3	3	10	13
Sivil Havacılık Yüksekokulu				1				1			
Sosyal Bilimler Enst.				3				3	3	2	5
Strateji Geliştirme Daire Başkanlığı				13				13	9	6	15
Terme Meslek Yük.Ok.				1				1	1	7	8
Tıp Fakültesi				19	1	3	7	30	24	16	40
Veteriner Fak.				3				3	2	13	15
Vezirköprü Meslek Yük.Ok.				1				1	1	2	3
Yapı İşleri ve Tekn.D.Bşk.				6		65	11	82	49	15	64
Yaşar Doğu Beden Eğitimi ve Spor				2				2	2	11	13
Ziraat Fakültesi				22	1	5	7	35	24	12	36
Zihin Eng.Çoc.Eğt.Uy.Ar.Mrk.										8	8
Uzaktan Eğitim Merkez Müdürlüğü										3	3
Enformatik Bölüm Başkanlığı										3	3
Sürekli Eğitim Merkezi Müdürlüğü										2	2
Ortak Dersler Bölüm Başkanlığı										1	1
Yabancı Diller Eğt.Uyg.Merk.										2	2
Proje Yönetim Ofisi Başkanlığı										5	5
Sosyal Tesisler İşletme Müdürlüğü										8	8
Uluslararası İlişkiler Birimi Başkanlığı										2	2
<b>GENEL TOPLAM</b>	<b>3</b>	<b>1</b>	<b>4</b>	<b>587</b>	<b>509</b>	<b>157</b>	<b>293</b>	<b>1554</b>	<b>1148</b>	<b>401</b>	<b>1549</b>

Tabloya ait veriler Personel Daire Başkanlığından alınmıştır.

### İdari Personelin Eğitim Durumu

	İlköğretim	Lise	Ön Lisans	Lisans	Y.L. ve Dokt.
<b>Kişi Sayısı</b>	210	444	507	390	3
<b>Yüzde</b>	% 13,5	% 28,5	% 32,6	% 25,2	% 0,2

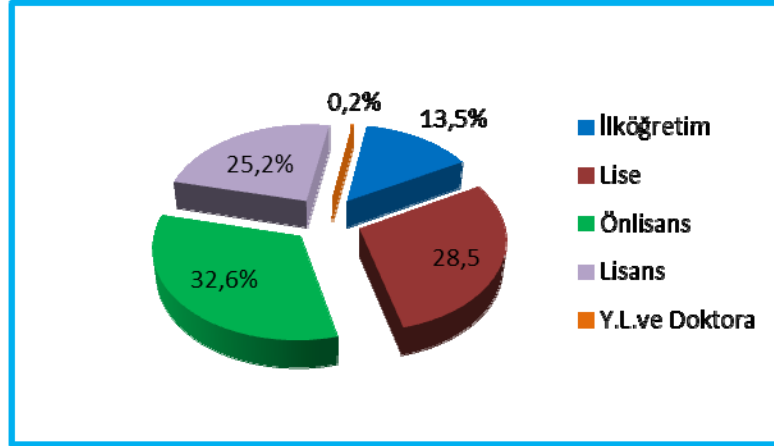

### İdari Personelin Hizmet Süresi

	0 – 3 Yıl	4 – 6 Yıl	7 – 10 Yıl	11 – 15 Yıl	16 – 20 Yıl	21 – Üzeri
<b>Kişi Sayısı</b>	108	95	145	307	378	521
<b>Yüzde</b>	% 6,9	% 6,1	% 9,3	% 19,7	% 24,3	% 33,7

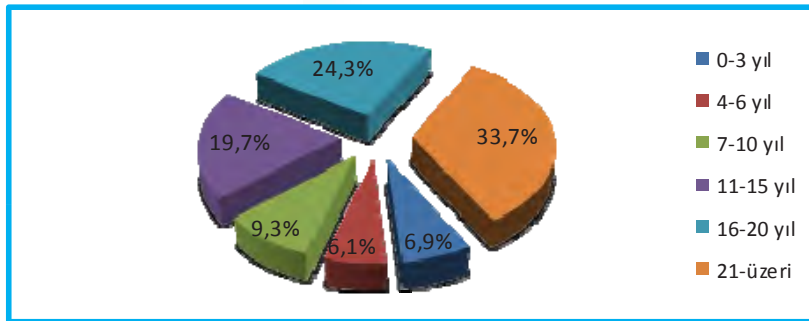

### İdari Personelin Yaş İtibariyle Dağılımı

	20 Yaş altı	21-30 Yaş	31-40 Yaş	41-50 Yaş	51-60 Yaş	60- Üzeri
<b>Kişi Sayısı</b>	-	152	583	621	188	10
<b>Yüzde</b>	% 0	% 9,7	% 37,8	% 39,9	% 12	% 0,6

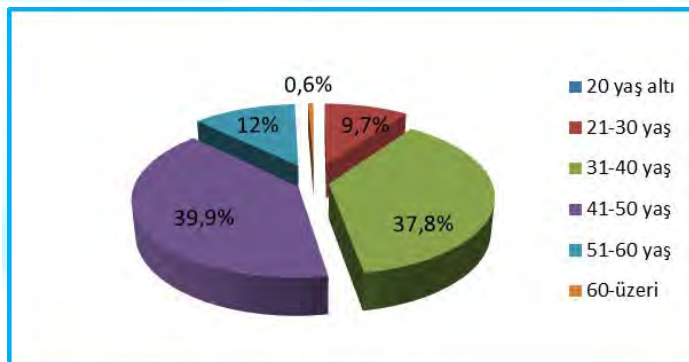

### Yıllara Göre İdari Personel Sayıları

YILLAR	AHS	EÖH	DHS	GİH	SHS	THS	YHS	TOPLAM
2000	2	1	1	544	439	167	477	1631
2001	2	1	1	558	434	166	467	1629
2002	3	1	1	589	425	165	460	1644
2003	3	1	1	606	423	157	428	1619
2004	3		1	610	430	145	405	1594
2005	3		1	626	460	146	383	1619
2006	4		1	630	476	146	370	1627
2007	3		1	591	477	156	332	1560
2008	2		1	571	468	156	309	1507
2009	2	1	1	567	510	157	301	1539
2010	3	4	1	587	509	157	293	1554

Tabloya ait veriler Personel Daire Başkanlığından alınmıştır.



### Çalıştıkları Pozisyonlara Göre

Pozisyon	Kişi Sayısı
Sürekli İşçi	240
4/B li Sözleşmeli	239
Hizmet Alımı	1455
4/C li Sözleşmeli	48

Tabloya ait veriler Personel Daire Başkanlığından alınmıştır.

## 5- Sunulan Hizmetler

### 5.1-Eğitim Hizmetleri:

#### 5.1. Eğitim-Öğretim Hizmetleri

Kurulduğu 1975 yılında 50 öğrenci ile eğitim ve öğretime başlayan Üniversitemiz, kuruluşunun 35 inci yılında örgün ve uzaktan eğitimde toplam 33751 öğrenci, 1925 öğretim elemanı ile; İdare Faaliyet Raporumuzun 10. sayfasında bulunan teşkilat şemasında görüleceği üzere 2009-2010 Güz ve Bahar Yarı Yıllarında 9 fakülte, 8 meslek yüksekokulu, 2 yüksekokul, 3 enstitü ve 1 uzaktan eğitim merkezi ile eğitim-öğretimi sürdürmüştür. 2010-2011 eğitim-öğretim yılı güz yarı yılında da 1 fakülte, 2 meslek yüksekokulu, 1 enstitüde eğitim-öğretime başlanılmıştır. 3 fakülte, 1 meslek yüksekokulu, 2 yüksekokul, 1 enstitü, 1 konservatuarın ise kurulumları tamamlanmış olmakla birlikte henüz eğitim-öğretime başlanılmamıştır. Üniversitemizde mevcut bu eğitim birimlerimizde bilginin üretildiği, kullanıldığı, aklın egemen olduğu, yaratıcı ve katılımcı bir ortamda her türlü düşünceye açık öğrenciler yetiştirilmesi hedeflenmektedir. Ayrıca öğrencilerimizin sorgulayan, araştıran, çözüm üreten, sosyal becerileri gelişmiş, kendine güvenen, doğru kararlar verebilen, üretken, insan haklarına saygılı evrensel değerlere açık, topluma ve toplumsal sorunlara duyarlı, demokrat, aydın gençler olması da hedeflerimiz arasındadır. Üniversite-sanayi işbirliği ile bilgi ve teknoloji üreterek; toplumsal kalkınmaya katkıda bulunarak, ulusal ve evrensel kültür değerlerine sahip çıkarak, eğitim-öğretimde, araştırma ve uygulamada, toplam kaliteye ulaşmak için, önce insan odaklı bir anlayışla çalışmalarımıza devam etmekteyiz. Bu noktadan hareketle amacımız; mutlu bireylerden oluşan bir toplum yaratmaktır. Üniversitemiz; üstlendiği bu sorumluluğun gerçekleşmesiyle her türlü alt yapı ve donanımına sahip bulunan öğrencilerimizi, 21 inci yüzyıla hazırlayarak yeni dünya düzeninde hak ettikleri konuma getirmeyi planlamaktadır.

Ondokuz Mayıs Üniversitesi bilgi çağının gerektirdiği tüm sorumlulukları göz önünde bulundurarak örgün ve ikinci öğretim türünde diploma programlarının yanı sıra Erasmus öğrenim hareketliliğine, hayat boyu öğrenmeye, sürekli ve uzaktan eğitim programlarına ve pedagojik formasyon eğitimine önem vermektedir. Ayrıca, Bologna süreci kapsamında AKTS Bilgi Paketlerinin hazırlanmasına, diploma eki çalışmalarına ve raporlama işlemlerine devam edilmekte olup, bu sürecin sonunda Üniversitemizdeki tüm ders programlarının Avrupa Birliği standartlarına uyumlu hale getirilmesi amaçlanmaktadır.

Ülkemize öğrenim görmek üzere gelen yabancı uyruklu öğrenciler için yüksek öğretimde uluslararası etkinlik kapsamında ciddi bir açılım sağlayan yeni sistemle, merkezi sınav uygulaması kalkmış, bunun yerine Üniversitemizin kendi hedef, ölçüt ve kapasitesine uygun stratejik bir model oluşturmasına olanak sağlayan bir sistem geliştirilmiştir. Bu sistem doğrultusunda Üniversitemizin belirlediği esaslar çerçevesinde 2009-2010 eğitim-öğretim yılı itibarıyla Üniversitemizin mevcut yabancı uyruklu öğrenci sayısı 263 iken yeni düzenlemelerle yapılan geniş bir açılım sonucunda 2010-2011 eğitim-öğretim yılında Üniversitemize kesin kayıt yaptıran yabancı uyruklu öğrenci sayısı 543 olup, toplam yabancı uyruklu öğrenci sayımız 806'ya çıkarılmıştır.

Uluslararası düzeyde bilgi paylaşımının kolaylıkla sağlanabilmesi için Üniversitemiz Eğitim Fakültesi İngilizce Öğretmenliği, Fransızca Öğretmenliği ile Almanca Öğretmenliği Bölümlerinde öğrenim gören öğrencilerimize zorunlu yabancı dil hazırlık programı uygulanmaktadır. Diğer tüm fakülte, yüksekokul ve meslek yüksekokullarında isteğe bağlı yabancı dil hazırlık programı uygulanmaktadır.



## 2009-2010 Akademik yılında Eğitim-Öğretim yapılan Programlarımız:

### 5.1.1- Önlisans Programları :

#### Samsun Meslek Yüksekokulu

- Basım ve Yayın Teknolojileri
- Bilgisayar Programcılığı
- Bilgisayar Programcılığı (İÖ)
- Çocuk Gelişimi (İÖ)
- Elektrik
- Elektrik (İÖ)
- Elektronik Teknolojisi
- Elektronik Teknolojisi (İÖ)
- Grafik Tasarımı (İÖ)
- Kimya Teknolojisi
- Mimari Dekoratif Sanatlar
- Mimari Dekoratif Sanatlar (İÖ)
- Muhasebe ve Vergi Uygulamaları
- Muhasebe ve Vergi Uygulamaları (İÖ)
- Otomotiv Teknolojisi (İÖ)
- Peyzaj ve Süs Bitkileri
- Peyzaj ve Süs Bitkileri (İÖ)
- Seracılık
- Tarım Makineleri
- Turizm ve Otel İşletmeciliği
- Turizm ve Otel İşletmeciliği (İÖ)

#### Bafra Meslek Yüksekokulu

- Bilgisayar Programcılığı
- Bilgisayar Programcılığı (İÖ)
- Muhasebe ve Vergi Uygulamaları (İÖ)
- Organik Tarım
- Organik Tarım (İÖ)
- Seracılık
- Tıbbi ve Aromatik Bitkiler
- Tıbbi ve Aromatik Bitkiler (İÖ)
- Tütün Tarımı ve İşleme Teknolojisi
- Tütün Tarımı ve İşleme Teknolojisi (İÖ)

#### Havza Meslek Yüksekokulu

- Büro Yönetimi ve Yönetici Asistanlığı
- Büro Yönetimi ve Yönetici Asistanlığı (İÖ)
- Fizyoterapi
- Fizyoterapi (İÖ)
- İnşaat Teknolojisi
- İnşaat Teknolojisi (İÖ)
- İşletme Yönetimi
- Turizm ve Otel İşletmeciliği
- Turizm ve Otel İşletmeciliği (İÖ)
- 

#### Vezirköprü Meslek Yüksekokulu

- Bilgisayar Programcılığı
- Bilgisayar Programcılığı (İÖ)
- Çocuk Gelişimi
- Çocuk Gelişimi (İÖ)
- Mobilya ve Dekorasyon
- Muhasebe ve Vergi Uygulamaları
- Muhasebe ve Vergi Uygulamaları (İÖ)

#### Kavak Meslek Yüksekokulu

- Harita ve Kadastro
- Harita ve Kadastro (İÖ)
- İnşaat Teknolojisi
- İnşaat Teknolojisi (İÖ)

#### Sağlık Hizmetleri Meslek Yüksekokulu

- Anestezi
- İlk ve Acil Yardım
- Optisyenlik
- Tıbbi Dokümantasyon ve Sek.
- Tıbbi Dokümantasyon ve Sek. (İÖ)
- Tıbbi Görüntüleme Teknikleri
- Tıbbi Laboratuvar Teknikleri

#### Terme Meslek Yüksekokulu

- Gıda Teknolojisi
- Muhasebe ve Vergi Uygulamaları
- Muhasebe ve Vergi Uygulamaları (İÖ)
- Pazarlama

#### Çarşamba Ticaret Borsası Meslek Yüksekokulu

- Bankacılık ve Sigortacılık
- Bilgisayar Programcılığı
- Bilgisayar Programcılığı (İÖ)
- Muhasebe ve Vergi Uygulamaları
- Muhasebe ve Vergi Uygulamaları (İÖ)

## 5.1.2. Lisans Programı

### 5.1.2.1. Fakülteler

#### Fen-Edebiyat Fakültesi

- Biyoloji
- Biyoloji (İÖ)
- Coğrafya
- Coğrafya (İÖ)
- Felsefe
- Fizik
- Fizik (İÖ)
- İstatistik
- İstatistik (İÖ)
- Kimya
- Kimya (İÖ)
- Matematik
- Matematik (İÖ)
- Psikoloji
- Tarih
- Tarih (İÖ)
- Türk Dili ve Edebiyatı
- Türk Dili ve Edebiyatı (İÖ)

#### Ziraat Fakültesi

- Bahçe Bitkileri
- Bitki Koruma
- Tarım Ekonomisi
- Tarım Makineleri
- Tarımsal Biyoteknoloji
- Tarımsal Yapılar ve Sulama
- Tarla Bitkileri
- Toprak Bilimi ve Bitki Besleme
- Zootekni

#### Dişhekimliği Fakültesi

#### Tıp Fakültesi

#### İlahiyat Fakültesi

- İlahiyat
- İlahiyat (İÖ)

#### Eğitim Fakültesi

- Almanca Öğretmenliği
- Almanca Öğretmenliği (i.Ö)
- Bilgisayar Öğr.Tek. Öğr.
- Bilgisayar Öğr. Tek. Öğr.(i.Ö)
- Biyoloji Öğretmenliği
- Fen Bilgisi Öğretmenliği
- Fen Bilgisi Öğretmenliği (İÖ)
- Fizik Öğretmenliği

- Fransızca Öğretmenliği
- Fransızca Öğretmenliği (İÖ)
- İlköğr. Din Kül. ve Ahl. Bil. Öğretmenliği
- İlköğretim Din Kültürü ve Ahl. Bil. Öğrt (İÖ)
- İlköğretim Matematik Öğretmenliği
- İlköğretim Matematik Öğrt.(İÖ)
- İngilizce Öğretmenliği
- İngilizce Öğretmenliği(İÖ)
- İşitme Engelliler Öğretmenliği
- İşitme Engelliler Öğretmenliği (İÖ)
- Kimya Öğretmenliği
- Matematik Öğretmenliği
- Okul Öncesi Öğretmenliği
- Okul Öncesi Öğretmenliği (i.Ö)
- Rehberlik ve Psikolojik Danışmanlık
- Rehberlik ve Psikolojik Danışmanlık (İÖ)
- Sınıf Öğretmenliği
- Sınıf Öğretmenliği (İÖ)
- Sosyal Bilgiler Öğretmenliği
- Sosyal Bilgiler Öğretmenliği (İÖ)
- Türkçe Öğretmenliği
- Türkçe Öğretmenliği (İÖ)
- Zihin Engelliler Öğretmenliği
- Zihin Engelliler Öğretmenliği (İÖ)
- Müzik Öğretmenliği
- Resim-İş Öğretmenliği
- Resim-İş Öğretmenliği (İÖ)

#### Mühendislik Fakültesi

- Bilgisayar Mühendisliği
- Çevre Mühendisliği
- Çevre Mühendisliği (İÖ)
- Elektrik-Elektronik Mühendisliği
- Endüstri Mühendisliği
- Gıda Mühendisliği
- Gıda Mühendisliği (i.Ö)
- Harita Mühendisliği
- Harita Mühendisliği (İÖ)
- İnşaat Mühendisliği
- İnşaat Mühendisliği (İÖ)
- Makine Mühendisliği
- Makine Mühendisliği (İÖ)
- Malzeme Bilimi ve Mühendisliği

#### Veteriner Fakültesi

#### İktisadi ve İdari Bilimler Fakültesi

- İktisat
- İşletme
- Siyaset Bilimi ve Kamu Yönetimi



### 5.1.2.2. Yüksekokullar

#### Yaşar Doğu Beden Eğitimi ve Spor Yüksekokulu

- Antrenörlük Eğitimi
- Antrenörlük Eğitimi (İÖ)
- Beden Eğitimi ve Spor Öğretmenliği
- Spor Yöneticiliği
- Spor Yöneticiliği (İÖ)

#### Samsun Sağlık Yüksekokulu

- Beslenme ve Diyetetik
- Ebelik
- Hemşirelik

### 5.1.3. Lisansüstü Programları

#### Sosyal Bilimler Enstitüsü

- Eğitim Bilimleri
- Güzel Sanatlar Eğitimi
- Coğrafya
- Tarih
- Türk Dili ve Edebiyatı
- Yabancı Diller Eğitimi
- Türkçe Eğitimi
- Felsefe ve Din Bilimleri
- İslam Tarihi ve Sanatları
- Temel İslam Bilimleri
- İlköğretim
- Ortaöğretim S.A.E.
- Din Kültürü ve Ahlak Bil.Eğt.

#### Sağlık Bilimleri Enstitüsü

- Fizyoloji
- Anatomi
- Histoloji Embriyoloji
- Tıbbi Biyoloji
- Farmakoloji
- Biyokimya
- Mikrobiyoloji
- Ağız Dış Çene Hast. Cerrahisi
- Ortodonti
- Protetik Diş Tedavisi
- Periodontoloji
- Diş Hastalıkları ve Tedavisi
- Beden Eğitimi ve Spor
- Biyoistatistik ve Tıp Bilişimi
- Oral Diağnoz ve Radyoloji
- Halk Sağlığı
- Farmakoloji-Toksikoloji (Vet)
- Parazitoloji (Vet)
- Pataloji (Vet)
- Viroloji (Vet)
- Besin Hijyeni ve Teknolojisi (Vet)
- Pedodonti
- Halk Sağlığı Hemşireliği
- İç Hastalıkları (Vet)
- Anatomi (Vet)
- Dölerme ve Suni Tohumlama (Vet)
- Hayvan Besleme ve Beslenme Hastalıkları
- Kulak Burun Boğaz Odyoloji
- Ruh Sağlığı ve Hast. Hemşireliği

#### Fen Bilimleri Enstitüsü

- Biyoloji
- Fizik
- Kimya
- Matematik
- İstatistik
- Tarla Bitkileri
- Bahçe Bitkileri
- Bilgisayar Mühendisliği
- Zootekni
- Bitki Koruma
- Toprak
- Tarım Makineleri
- Tarım Ekonomisi
- Tarımsal Yapılar ve Sulama
- Gıda Mühendisliği
- Elektrik-Elektronik Mühendisliği
- Çevre Mühendisliği
- İnşaat Mühendisliği
- Harita Mühendisliği
- Makine Mühendisliği
- Malzeme Bilimi
- İlköğretim Fen Bilgisi Eğitimi
- İlköğretim Matematik Eğitimi



**Öğrenci Sayıları**

FAKÜLTE/ENSTİTÜ/YÜKSEKOKUL	ÖĞRETİM TÜRÜ				TOPLAM	
	I. ÖĞRETİM			II. ÖĞRETİM		
TIP FAKÜLTESİ	1000				1000	
MÜHENDİSLİK FAKÜLTESİ	1680			800	2480	
DİŞ HEKİMLİĞİ FAKÜLTESİ	328				328	
FEN-EDEBİYAT FAKÜLTESİ	2704			1556	4260	
ZİRAAT FAKÜLTESİ	837				837	
İLAHİYAT FAKÜLTESİ	255			131	386	
EĞİTİM FAKÜLTESİ	4362			2841	7203	
VETERİNER FAKÜLTESİ	322				322	
İKTİSADİ VE İDARİ BİLİMLER FAKÜLTESİ	249				249	
SAMSUN SAĞLIK YÜKSEKOKULU	569				569	
YAŞAR DOĞU BEDEN EĞİTİMİ VE SPOR YÜKSEKOKULU	470			146	616	
<b>LİSANS TOPLAMI</b>	<b>12776</b>			<b>5474</b>	<b>18250</b>	
BAFRA MESLEK YÜKSEKOKULU	342			456	798	
HAVZA MESLEK YÜKSEKOKULU	370			183	553	
KAVAK MESLEK YÜKSEKOKULU	195			143	338	
SAMSUN MESLEK YÜKSEKOKULU	722			787	1509	
SAĞLIK HİZMETLERİ MESLEK YÜKSEKOKULU	511			44	555	
TERME MESLEK YÜKSEKOKULU	329			256	585	
ÇARŞAMBA TİCARET BORSASI MESLEK YÜKSEKOKULU	161			437	598	
VEZİRKÖPRÜ MESLEK YÜKSEKOKULU	329			229	558	
<b>ÖNLİSANS TOPLAMI</b>	<b>2959</b>			<b>2535</b>	<b>5494</b>	
<b>ÖNLİSANS VE LİSANS TOPLAMI</b>	<b>15735</b>			<b>8009</b>	<b>23744</b>	
<b>ENSTİTÜLER</b>	<b>YÜKSEK LİSANS</b>				<b>DOK</b>	
	<b>TEZSİZ</b>	<b>TEZLİ</b>	<b>TOP</b>			
<b>FEN BİLİMLERİ ENSTİTÜSÜ</b>	149	512	661	277		938
<b>SOSYAL BİLİMLER ENSTİTÜSÜ</b>	153	398	551	102		653
<b>SAĞLIK BİLİMLERİ ENSTİTÜSÜ</b>		67	67	125		192
<b>ENSTİTÜ TOPLAMI</b>	302	977	1279	504		1783
<b>GENEL TOPLAM</b>	<b>17518</b>			<b>8009</b>		<b>25527</b>

Tabloya ait veriler Öğrenci İşleri Daire Başkanlığından alınmıştır.

Üniversitemiz Uzaktan Eğitim Merkezi'ne ait veriler (2009-2010 eğitim öğretim yılı öğrenci sayısı : 4090, 2010-2011 eğitim öğretim yılı öğrenci sayısı : 4134) 59-61. sayfalar arasında yer almaktadır. Bu verilerle birlikte hareket edildiğinde 2009-2010 eğitim öğretim yılına ait örgün ve uzaktan eğitim toplam öğrenci sayımız 29617'dir.

## Kız-Erkek Durumuna Göre Öğrenci Sayıları

Birim Adı	I.Öğretim			II.Öğretim			Toplam		Genel Toplam
	E	K	TOPLAM	E	K	TOPLAM	Erkek	Kız	
Fakülteler	5721	6016	11737	2344	2984	5328	8065	9000	17065
Yüksekokullar	414	625	1039	135	11	146	549	636	1185
Enstitüler	929	854	1783				929	854	1783
Meslek Yüksekokulları	1547	1412	2959	1584	951	2535	3131	2363	5494
<b>TOPLAM</b>	<b>8611</b>	<b>8907</b>	<b>17518</b>	<b>4063</b>	<b>3946</b>	<b>8009</b>	<b>12674</b>	<b>12853</b>	<b>25527</b>

Tabloya ait veriler Öğrenci İşleri Daire Başkanlığından alınmıştır.

Kaydı Silinen Öğrenci Sayıları  
(01/09/2009-01/07/2010)

	Türk			Yabancı			Toplam
	Erkek	Kız	Toplam	Erkek	Kız	Toplam	
Başarısızlık	32	16	48	1		1	49
Devamsızlık	12	7	19				19
Diğer	134	47	181		1	1	182
Kendi İsteği ile	317	155	472	16	2	18	490
<b>TOPLAM</b>	<b>495</b>	<b>225</b>	<b>720</b>	<b>17</b>	<b>3</b>	<b>20</b>	<b>740</b>

Tabloya ait veriler Öğrenci İşleri Daire Başkanlığından alınmıştır.

## Yabancı Dil Eğitimi Gören Hazırlık Sınıfı Öğrenci Sayıları ve Toplam Öğrenci Sayısına Oranı

Birim Adı	I.Öğretim			II.Öğretim			I. ve II.Öğretim Toplamı(a)	Yüzde*
	K	E	Toplam	K	E	Toplam	Sayı	
Fakülteler	68	122	190	37	107	144	25527	1.3

Tabloya ait veriler Öğrenci İşleri Daire Başkanlığından alınmıştır.

\* Yabancı dil eğitimi gören öğrenci sayısının toplam öğrenci sayısına oranı (Yabancı dil eğitimi gören öğrenci sayısı / Toplam öğrenci sayısı\*100)

## Öğrenci Kontenjanları ve Doluluk Oranı

Birimin Adı	ÖSS Kontenjanı	ÖSS sonucu Yerleşen	Boş Kalan	Doluluk Oranı (Yüzde)
Fakülteler	4521	4650		%103
Yüksekokullar	312	435		%139
Meslek Yüksekokulları	2334	2210	124	%0.95
<b>TOPLAM</b>	<b>7167</b>	<b>7295</b>	<b>124</b>	<b>%102</b>

Tabloya ait veriler Öğrenci İşleri Daire Başkanlığından alınmıştır.

## Üniversitemiz Enstitü Kontenjanları ve Doluluk Oranları

Enstitüler	Kontenjan	Yerleşen	Boş Kalan	Doluluk Oranı
	1518	716	802	%47

Tabloya ait veriler Öğrenci İşleri Daire Başkanlığından alınmıştır.

## Yatay Geçişle Üniversiteye Gelen, Üniversiteden Ayrılan, Kurum İçi Geçiş Yapan Öğrencilerin Sayıları ve Bölümleri

Birimin Adı	Kurum Dışı		Kurum İçi	
	Gelen	Giden	Gelen	Giden
Fakülteler	169	57		
Yüksekokullar	14	7		
Enstitüler	18	4		
Meslek Yüksekokulları	15	4	3	3
<b>TOPLAM</b>	<b>216</b>	<b>72</b>	<b>3</b>	<b>3</b>

Tabloya ait veriler Öğrenci İşleri Daire Başkanlığından alınmıştır.

### Enstitülerdeki Öğrencilerin Yüksek Lisans (Tezli/Tezsiz) ve Doktora Programlarına Göre Dağılımı-1

Birim Adı	Anabilim Dalı	Yüksek Lisans Yapan Sayısı		Doktora Yapan	Toplam
		Tezli	Tezsiz	Sayısı	
Sosyal Bilimler Enstitüsü	Eğitim Bilimleri	73		10	83
	Güzel Sanatlar Eğitimi	50		15	65
	Coğrafya	21			21
	Tarih	26		12	38
	Türk Dili ve Edebiyatı	32		13	45
	Yabancı Diller Eğitimi	28		5	33
	Türkçe Eğitimi	18			18
	Felsefe ve Din Bilimleri	35		20	55
	İslam Tarihi ve Sanatları	14		4	18
	Temel İslam Bilimleri	49		23	72
	İlköğretim	52			52
	Ortaöğretim S.A.E.			93	93
	Din Kültürü ve Ahlak Bil. Eğt.			60	60
Sağlık Bilimleri Enstitüsü	Fizyoloji	1		1	2
	Anatomi	5		2	7
	Histoloji-Embriyoloji	5		2	7
	Tıbbi Biyoloji	2		10	12
	Farmakoloji	2		1	3
	Biyokimya			1	1
	Mikrobiyoloji	1		3	4
	Ağız Diş Çene Hast Cerrahisi			12	12
	Ortodonti			11	11
	Protetik Diş Tedavisi			13	13
	Periodontoloji			14	14
	Diş Hastalıkları ve Ted			11	11
	Beden Eğitimi ve Spor	28		13	41
	Biyoistatistik				
	Oral Diagnoz ve Radyoloji			1	1
	Halk Sağlığı			5	5
	Farmakoloji-Toksikoloji (Vet)			2	2
	Parazitoloji (Vet)			3	3
	Pataloji (Vet)			4	4
	Viroloji (Vet)	3			3
	Besin Hijyeni ve Teknolojisi (Vet)	1		2	3
	Pedodonti			8	8
	Halk Sağlığı Hemşireliği	7			7
	İç Hastalıkları (Vet)			1	1
	Anatomi (Vet)			1	1
	Dölerme ve Suni Tohumlama (Vet)			3	3
Hayvan Besleme ve Beslenme Hast			1	1	
Kulak Burun Boğaz Odyoloji	9			9	
Ruh sağlığı ve Hast.Hemşireliği	3			3	

Tabloya ait veriler Öğrenci İşleri Daire Başkanlığından alınmıştır.

**Enstitülerdeki Öğrencilerin Yüksek Lisans (Tezli/Tezsiz)  
ve Doktora Programlarına Göre Dağılımı-2**

Birim Adı	Anabilim Dalı	Yüksek Lisans Yapan Sayısı		Doktora Yapan	Toplam
		Tezli	Tezsiz	Sayısı	
Fen Bilimleri Enstitüsü	Biyoloji	29	34	55	118
	Fizik	53	31	35	119
	Kimya	46	22	37	105
	Matematik	18	62	19	99
	İstatistik	30		6	36
	Tarla Bitkileri	22		14	36
	Bahçe Bitkileri	17		12	29
	Bilgisayar Mühendisliği	10			10
	Zootekni	15		10	25
	Bitki Koruma	10		11	21
	Toprak	12		5	17
	Tarım Makineleri	5		3	8
	Tarım Ekonomisi	17			17
	Tarımsal Yapılar ve Sulama	9		8	17
	Gıda Mühendisliği	30		11	41
	Elektrik-Elektronik Mühendisliği	22		21	43
	Çevre Mühendisliği	20		25	45
	İnşaat Mühendisliği	38			38
	Harita Mühendisliği	19		5	24
	Makine Mühendisliği	21			21
Malzeme Bilimi	4			4	
İlköğretim Fen Bilgisi Eğitimi	49			49	
İlköğretim Matematik Eğitimi	16			16	
<b>TOPLAM</b>		<b>977</b>	<b>302</b>	<b>504</b>	<b>1783</b>

Tabloya ait veriler Öğrenci İşleri Daire Başkanlığından alınmıştır.

**2009-2010 EĞİTİM-ÖĞRETİM YILI YABANCI UYRUKLU MEVCUT ÖĞRENCİ SAYISAL DÖKÜMÜ**

FAKÜLTE YÜKSEKOKUL	DEVLET BURSLU	DİĞER	TOPLAM
EĞİTİM FAKÜLTESİ	4	84	88
FEN-EDEBİYAT FAK.		31	31
TIP FAKÜLTESİ	21	32	53
İLAHİYAT FAKÜLTESİ	1	4	5
MÜHENDİSLİK FAK.	8	25	33
ZİRAAT FAKÜLTESİ		13	13
DİŞ HEK. FAKÜLTESİ	4	10	14
VETERİNERLİK FAK.		4	4
İK.İD.Bİ.FAK..		4	4
SAMSUN SAĞLIK Y.O.		14	14
SAMSUN M.Y.O.		1	1
SAĞLIK HİZ.MYO	1		1
SOSYAL BİL ENST.	1		1
SAĞLIK BİL.ENST.	1		1
<b>TOPLAM</b>	<b>41</b>	<b>222</b>	<b>263</b>

Tabloya ait veriler Öğrenci İşleri Daire Başkanlığından alınmıştır.

Strateji Geliştirme Daire Başkanlığı

## 2010-2011 EĞİTİM-ÖĞRETİM YILI YABANCI UYRUKLU MEVCUT ÖĞRENCİ SAYISAL DÖKÜMÜ

FAKÜLTE/YÜKSEKOKUL	DEVLET BURLU	DİĞER	TOPLAM
EĞİTİM FAKÜLTESİ	4	189	193
FEN-EDEBİYAT FAK.		68	68
TIP FAKÜLTESİ	26	39	65
İLAHİYAT FAKÜLTESİ	1	11	12
MÜHENDİSLİK FAK.	11	66	77
ZİRAAT FAKÜLTESİ		18	18
DİŞ HEK. FAKÜLTESİ	4	14	18
VETERİNERLİK FAK.		6	6
İK.İD.BİL.FAK.		19	19
SAMSUN SAĞLIK Y.O.		22	22
SAMSUN M.Y.O.		11	11
SAĞLIK HİZ.MYO	1	7	8
BAFRA MYO		2	2
HAVZA MYO		6	6
KAVAK MYO		1	1
TERME MYO		3	3
ÇARŞAMBA TİC.BOR. MYO		9	9
FEN-BİL.ENST.	3		3
SOSYAL BİL ENST.	1		1
SAĞLIK BİL.ENST.	1		1
<b>TOPLAM</b>	<b>52</b>	<b>491</b>	<b>543</b>

Tabloya ait veriler Öğrenci İşleri Daire Başkanlığından alınmıştır.





## Akademik Başarı Oranları

Fakülte/Yüksekokul	I.ÖĞRETİM			II.ÖĞRETİM		
	GÜZ %	BAHAR %	YILLIK %	GÜZ %	BAHAR %	YILLIK %
TIP FAKÜLTESİ		93	93			
MÜHENDİSLİK FAKÜLTESİ	98	64	81	71	62	67
DİŞ HEKİMLİĞİ FAKÜLTESİ		97	97			
FEN-EDEBİYAT FAKÜLTESİ	70	71	71	62	61	62
ZİRAAT FAKÜLTESİ	68	75	72			
İLÂHİYAT FAKÜLTESİ	86	86	86	70	67	69
EĞİTİM FAKÜLTESİ	80	78	79	83	84	84
VETERİNER FAKÜLTESİ	74	71	73			
İKTİSADİ VE İDARİ BİLİMLER FAKÜLTESİ	81	80	81			
SAMSUN SAĞLIK YÜKSEKOKULU	92	87	90			
YAŞAR DOĞU BED.EĞT.SPOR Y.O.	78	83	81	83	87	85
BAFRA MESLEK YÜKSEKOKULU	74	70	72	77	77	77
HAVZA MESLEK YÜKSEKOKULU	73	76	75	90	80	85
KAVAK MESLEK YÜKSEKOKULU	74	78	76	78	81	80
SAMSUN MESLEK YÜKSEKOKULU	60	62	61	65	68	67
SAĞLIK HİZMETLERİ MYO	86	83	85	72	83	78
TERME MESLEK YÜKSEKOKULU	70	69	70	71	66	69
ÇARŞAMBA TİCARET BORSASI MYO	57	63	60	70	75	73
VEZİRKÖPRÜ MESLEK YÜKSEKOKULU	74	78	76	75	81	78
ÜNİVERSİTE BAŞARI ORANI %	78	76	77	74	74	74

Tabloya ait veriler Öğrenci İşleri Daire Başkanlığından alınmıştır.



Strateji Geliştirme Daire Başkanlığı

**Fakülte ve Yüksekokullar Mezun Öğrenci Sayıları**

FAKÜLTE/YÜKSEKOKUL	BÖLÜM/PROGRAM	I.ÖĞRETİM			II.ÖĞRETİM			GENEL TOPLAM		
		K	E	T	K	E	T	K	E	T
<b>TIP FAKÜLTESİ</b>	Tıp	66	101	167				66	101	167
<b>MÜHENDİSLİK FAKÜLTESİ</b>	Çevre Mühendisliği	7	18	25	8	22	30	15	40	55
	Elektrik-Elektronik Mühendisliği	5	27	32				5	27	32
	İnşaat Mühendisliği	5	43	48				5	43	48
	Jeodezi ve Fotogrametri Mühendisliği									
	Gıda Mühendisliği Bölümü	39	27	66	28	8	36	67	35	102
	Harita Mühendisliği	5	34	39	6	12	18	11	46	57
	<b>FAKÜLTE TOPLAMI</b>	<b>61</b>	<b>149</b>	<b>210</b>	<b>42</b>	<b>42</b>	<b>84</b>	<b>103</b>	<b>191</b>	<b>294</b>
<b>DİŞ HEKİMLİĞİ FAKÜLTESİ</b>	Diş Hekimliği	18	26	44				18	26	44
<b>FEN-EDEBİYAT FAKÜLTESİ</b>	Biyoloji Bölümü	44	24	68	20	11	31	64	35	99
	Coğrafya Bölümü	21	22	43				21	22	43
	Fizik Bölümü	17	25	42	21	29	50	38	54	92
	İstatistik Bölümü	24	36	60	22	31	53	46	67	113
	Kimya Bölümü	42	50	92	20	26	46	62	76	138
	Matematik Bölümü	41	29	70	18	24	42	59	53	112
	Tarih Bölümü	24	29	53				24	29	53
	Türk Dili ve Edebiyatı Bölümü	42	23	65				42	23	65
	<b>FAKÜLTE TOPLAMI</b>	<b>255</b>	<b>238</b>	<b>493</b>	<b>101</b>	<b>121</b>	<b>222</b>	<b>356</b>	<b>359</b>	<b>715</b>
<b>ZİRAAT FAKÜLTESİ</b>	Tarla Bitkileri Bölümü		1	1					1	1
	Bitkisel Üretim Bölümü		1	1					1	1
	Hayvansal Üretim Bölümü	1	1	2				1	1	2
	Tarım Teknolojisi Bölümü		2	2					2	2
	Ziraat Mühendisliği Bölümü	45	79	124				45	79	124
	<b>FAKÜLTE TOPLAMI</b>	<b>46</b>	<b>84</b>	<b>130</b>				<b>46</b>	<b>84</b>	<b>130</b>
<b>İLAHİYAT FAKÜLTESİ</b>	İlahiyat	12	2	14	1		1	13	2	15
	İlköğretim Din Kültürü ve Ahlak Bilgisi Öğr	11	5	16				11	5	16
	<b>FAKÜLTE TOPLAMI</b>	<b>23</b>	<b>7</b>	<b>30</b>	<b>1</b>		<b>1</b>	<b>24</b>	<b>7</b>	<b>31</b>



**Fakülte ve Yüksekokullar Mezun Öğrenci Sayıları (devamı)**

FAKÜLTE/YÜKSEKOKUL	BÖLÜM/PROGRAM	I.ÖĞRETİM			II.ÖĞRETİM			GENEL TOPLAM		
		K	E	T	K	E	T	K	E	T
<b>EĞİTİM FAKÜLTESİ</b>	Bilgisayar ve Öğretim Teknolojileri Öğr	15	20	35	13	19	32	28	39	67
	Fen Bilgisi Öğretmenliği	39	18	57	23	12	35	62	30	92
	İlköğretim Matematik Öğretmenliği	20	22	42	25	8	33	45	30	75
	Okul Öncesi Öğretmenliği	45	8	53	31	5	36	76	13	89
	Sosyal Bilgiler Öğretmenliği	20	37	57	14	30	44	34	67	101
	Türkçe Öğretmenliği	26	25	51	18	27	45	44	52	96
	Müzik Öğretmenliği	17	7	24				17	7	24
	Almanca Öğretmenliği	47	12	59	21	7	28	68	19	87
	İngilizce Öğretmenliği	45	8	53	37	7	44	82	15	97
	Fransızca Öğretmenliği	18	4	22	17	1	18	35	5	40
	Resim-İş Öğretmenliği	37	21	58	38	19	57	75	40	115
	Rehberlik ve Psikolojik Danışmanlık	37	27	64	28	22	50	65	49	114
	Sınıf Öğretmenliği	60	27	87	48	26	74	108	53	161
	İşitme Engelliler Öğretmenliği	25	4	29	28	4	32	53	8	61
	Zihin Engelliler Öğretmenliği	18	7	25	23	7	30	41	14	55
	Biyoloji Öğretmenliği ( 5 yıllık )	17	8	25				17	8	25
	Fizik Öğretmenliği ( 5 yıllık )	4	9	13				4	9	13
	Kimya Öğretmenliği ( 5 yıllık )	18	9	27				18	9	27
	Matematik Öğretmenliği ( 5 yıllık )	12	18	30				12	18	30
	<b>FAKÜLTE TOPLAMI</b>	<b>520</b>	<b>291</b>	<b>811</b>	<b>364</b>	<b>194</b>	<b>558</b>	<b>884</b>	<b>485</b>	<b>1369</b>
<b>VETERİNER FAKÜLTESİ</b>	Veteriner Hekimlik	5	16	21				5	16	21
<b>SINOP SU ÜRÜNLERİ FAKÜLTESİ</b>	Su Ürünleri	6	16	22	3	11	14	9	27	36
<b>AMASYA EĞİTİM FAKÜLTESİ</b>	Sınıf Öğretmenliği	2	14	16		2	2	2	16	18
	Beden Eğitimi ve Spor Öğretmenliği	1	8	9				1	8	9
	Fen Bilgisi Öğretmenliği	1	8	9	1	8	9	2	16	18
	İlköğretim Matematik Öğretmenliği		2	2		1	1		3	3
	Okul Öncesi Öğretmenliği									
	Sosyal Bilgiler Öğretmenliği		1	1		1	1		2	2
	Türkçe Öğretmenliği	1	7	8	2	5	7	3	12	15
	<b>FAKÜLTE TOPLAMI</b>	<b>5</b>	<b>40</b>	<b>45</b>	<b>3</b>	<b>17</b>	<b>20</b>	<b>8</b>	<b>57</b>	<b>65</b>

**Fakülte ve Yüksekokullar Mezun Öğrenci Sayıları (devamı)**

FAKÜLTE/YÜKSEKOKUL	BÖLÜM/PROGRAM	I.ÖĞRETİM			II.ÖĞRETİM			GENEL TOPLAM		
		K	E	T	K	E	T	K	E	T
ORDU FEN EDEBİYAT FAKÜLTESİ	Matematik Bölümü		7	7					7	7
	Türk Dili ve Edebiyatı Bölümü	3		3				3		3
	Tarih Bölümü		2	2					2	2
	Biyoloji Bölümü		3	3					3	3
	<b>FAKÜLTE TOPLAMI</b>	<b>3</b>	<b>12</b>	<b>15</b>				<b>3</b>	<b>12</b>	<b>15</b>
SINOP FEN- EDEBİYAT FAKÜLTESİ	Biyoloji Bölümü	8	8	16				8	8	16
	İstatistik Bölümü	12	18	30				12	18	30
	Matematik Bölümü	18	20	38				18	20	38
	<b>FAKÜLTE TOPLAMI</b>	<b>38</b>	<b>46</b>	<b>84</b>				<b>38</b>	<b>46</b>	<b>84</b>
SINOP EĞİTİM FAKÜLTESİ	Fen Bilgisi Öğretmenliği	16	13	29				16	13	29
	Okul Öncesi Öğretmenliği	37	3	40				37	3	40
	Sınıf Öğretmenliği	34	16	50				34	16	50
	<b>FAKÜLTE TOPLAMI</b>	<b>87</b>	<b>32</b>	<b>119</b>				<b>87</b>	<b>32</b>	<b>119</b>
ÜNİTE İKTİSADİ İDARİ BİLİMLER FAKÜLTESİ	İşletme Bölümü	5	9	14				5	9	14
	İktisat Bölümü		4	4					4	4
	<b>FAKÜLTE TOPLAMI</b>	<b>5</b>	<b>13</b>	<b>18</b>				<b>5</b>	<b>13</b>	<b>18</b>
SAMSUN SAĞLIK YÜKSEK OKULU	Hemşirelik Bölümü	55	1	56				55	1	56
	Ebelik Bölümü	51		51				51		51
	<b>YÜKSEKOKUL TOPLAMI</b>	<b>106</b>	<b>1</b>	<b>107</b>				<b>106</b>	<b>1</b>	<b>107</b>
SINOP SAĞLIK YÜKSEKOKULU	Hemşirelik Bölümü	38		38				38		38
YAŞAR DOĞU BEDEN EĞT SPOR YO	Antrenörlük Eğitimi	3	10	13	3	32	35	6	42	48
	Beden Eğitimi ve Spor Öğretmenliği	20	41	61		3	3	20	44	64
	<b>YÜKSEKOKUL TOPLAMI</b>	<b>23</b>	<b>51</b>	<b>74</b>	<b>3</b>	<b>35</b>	<b>38</b>	<b>26</b>	<b>86</b>	<b>112</b>
<b>FAKÜLTE TOPLAMI</b>		1138	1071	2209	514	385	899	1652	1456	3108
<b>YÜKSEKOKUL TOPLAMI</b>		167	52	219	3	35	38	170	87	257
<b>LİSANS TOPLAMI</b>		1305	1123	2428	517	420	937	1822	1543	3365

**Meslek Yüksekokulları Mezun Öğrenci Sayıları**

FAKÜLTE/YÜKSEKOKUL	BÖLÜM/PROGRAM	I.ÖĞRETİM			II.ÖĞRETİM			GENEL TOPLAM		
		K	E	T	K	E	K	E	T	
AMASYA MESLEK YÜKSEKOKULU	Bilgisayar Tekn ve Programlama (TML)'de				1	3	4	1	3	4
	Elektrik Programı		3	3		3	3		6	6
	Endüstriyel Elektronik Programı									
	Elektronik Haberleşme Programı		1	1	1	3	4	1	4	5
	Endüstriyel Otomasyon Programı		3	3					3	3
	İnşaat Programı	1		1				1		1
	Harita ve Kadastro Programı				1		1	1		1
	Muhasebe Programı	1	3	4		3	3	1	6	7
	Pazarlama Programı		1	1	1		1	1	1	2
	Tekstil Programı					1	1		1	1
	Turizm ve Otel İşletmeciliği Programı	1	2	3		1	1	1	3	4
	<b>YÜKSEKOKUL TOPLAMI</b>	<b>3</b>	<b>13</b>	<b>16</b>	<b>4</b>	<b>14</b>	<b>18</b>	<b>7</b>	<b>27</b>	<b>34</b>
SAĞLIK HİZMETLERİ MESLEK YÜKSEKOKULU	Ambulans ve Acil Bakım Teknikerliği Prog	33	5	38				33	5	38
	Anestezi Programı	22	7	29				22	7	29
	Diş Teknik Sekreterliği Programı	15	7	22				15	7	22
	Ebelik Programı	1		1				1		1
	Hemşirelik Programı	2		2				2		2
	Optisyenlik Programı	18	4	22				18	4	22
	Radyoloji Programı	14	13	27				14	13	27
	Tıbbi Dokümantasyon ve Sekreterlik Prog	14	11	25				14	11	25
	Tıbbi Laboratuvar Programı	11	3	14				11	3	14
	<b>YÜKSEKOKUL TOPLAMI</b>	<b>130</b>	<b>50</b>	<b>180</b>				<b>130</b>	<b>50</b>	<b>180</b>
MERZİFON MESLEK YÜKSEKOKULU	Bilgisayar Teknolojisi ve Programlama		3	3					3	3
	Büro Yönetimi ve Sekreterlik Programı									
	İnşaat Programı									
	Pazarlama Programı	2	5	7		1	1	2	6	8
	<b>YÜKSEKOKUL TOPLAMI</b>	<b>2</b>	<b>8</b>	<b>10</b>		<b>1</b>	<b>1</b>	<b>2</b>	<b>9</b>	<b>11</b>



**Meslek Yüksekokulları Mezun Öğrenci Sayıları (devamı)**

FAKÜLTE/YÜKSEKOKUL	BÖLÜM/PROGRAM	I.ÖĞRETİM			II.ÖĞRETİM			GENEL TOPLAM		
		K	E	T	K	E	K	E	T	
BAFRA MESLEK YÜKSEKOKULU	Bilgisayar Teknolojisi ve Programlama	11	20	31	10	22	32	21	42	63
	Seracılık Programı	12	12	24				12	12	24
	Tütün Yetiştiriciliği ve İşlemeciliği Prog	7	13	20	7	17	24	14	30	44
	Muhasebe Programı				41	53	94	41	53	94
	<b>YÜKSEKOKUL TOPLAMI</b>	<b>30</b>	<b>45</b>	<b>75</b>	<b>58</b>	<b>92</b>	<b>150</b>	<b>88</b>	<b>137</b>	<b>225</b>
HAVZA MESLEK YÜKSEKOKULU	İnşaat Programı	6	21	27	4	10	14	10	31	41
	Büro Yönetimi ve Sekreterlik Programı	18	11	29	20	5	25	38	16	54
	İşletme Programı	11	13	24				11	13	24
	Turizm ve Otel İşletmeciliği Programı	7	14	21	6	12	18	13	26	39
	<b>YÜKSEKOKUL TOPLAMI</b>	<b>42</b>	<b>59</b>	<b>101</b>	<b>30</b>	<b>27</b>	<b>57</b>	<b>72</b>	<b>86</b>	<b>158</b>
BOYABAT MESLEK YÜKSEKOKULU	İnşaat Programı	1	3	4				1	3	4
	Harita Kadastro Programı									
	Tekstil Programı				7	1	8	7	1	8
	<b>YÜKSEKOKUL TOPLAMI</b>	<b>1</b>	<b>3</b>	<b>4</b>	<b>7</b>	<b>1</b>	<b>8</b>	<b>8</b>	<b>4</b>	<b>12</b>
KAVAK MESLEK YÜKSEK OKULU	İnşaat Programı	9	27	36	11	13	24	20	40	60
	Harita Kadastro Programı	16	22	38	10	25	35	26	47	73
	<b>YÜKSEKOKUL TOPLAMI</b>	<b>25</b>	<b>49</b>	<b>74</b>	<b>21</b>	<b>38</b>	<b>59</b>	<b>46</b>	<b>87</b>	<b>133</b>
TERMİ MESLEK YÜKSEKOKULU	Muhasebe Programı	20	20	40	58	26	84	78	46	124
	Gıda Teknolojisi Programı	27	5	32				27	5	32
	Pazarlama Programı	13	4	17				13	4	17
	<b>YÜKSEKOKUL TOPLAMI</b>	<b>60</b>	<b>29</b>	<b>89</b>	<b>58</b>	<b>26</b>	<b>84</b>	<b>118</b>	<b>55</b>	<b>173</b>
MESUDİYE MESLEK YÜKSEKOKULU	Bilgisayar Teknolojisi ve Programlama									
	Mobilya ve Dekorasyon Programı									
	Muhasebe Programı		1	1					1	1
	Turizm ve Otel İşletmeciliği Programı									
	<b>YÜKSEKOKUL TOPLAMI</b>		<b>1</b>	<b>1</b>					<b>1</b>	<b>1</b>



**Meslek Yüksekokulları Mezun Öğrenci Sayıları (devamı)**

FAKÜLTE/YÜKSEKOKUL	BÖLÜM/PROGRAM	I.ÖĞRETİM			II.ÖĞRETİM			GENEL TOPLAM		
		K	E	T	K	E	K	E	T	
SİNOP MESLEK YÜKSEKOKULU	Bilgisayar Teknolojisi ve Programlama		4	4					4	4
	Elektrik Programı		8	8					8	8
	Makine Programı		6	6					6	6
	Muhasebe Programı		3	3					3	3
	<b>YÜKSEKOKUL TOPLAMI</b>		21	21					21	21
GERZE MESLEK YÜKSEKOKULU	Muhasebe Programı	2	9	11				2	9	11
	Tekstil Programı	6		6				6		6
	Turizm ve Otel İşletmeciliği Programı	1		1				1		1
	<b>YÜKSEKOKUL TOPLAMI</b>	9	9	18				9	9	18
AYANCIK MESLEK YÜKSEK OKULU	Endüstriyel Elektronik Programı					2	2		2	2
	Muhasebe Programı									
	<b>YÜKSEKOKUL TOPLAMI</b>					2	2		2	2
ÇARŞAMBA TİCARET BORSASI MESLEK YÜKSEK OKULU	Bilgisayar Tekn. ve Programlama Prog				12	54	66	12	54	66
	Muhasebe Programı	11	4	15	39	31	70	50	35	85
	<b>YÜKSEKOKUL TOPLAMI</b>	11	4	15	51	85	136	62	89	151
VEZİRKÖPRÜ MESLEK YÜKSEKOKULU	Bilgisayar Teknolojisi ve Programlama	9	23	32	7	8	15	16	31	47
	Muhasebe Programı	25	16	41	12	12	24	37	28	65
	Çocuk Gelişimi Programı	30		30	38		38	68		68
	<b>YÜKSEKOKUL TOPLAMI</b>	64	39	103	57	20	77	121	59	180
SAMSUN MESLEK YÜKSEKOKULU	Bilgisayar Teknolojisi ve Programlama	13	10	23	9	16	25	22	26	48
	Çocuk Gelişimi Programı				35		35	35		35
	Elektrik Programı					34	34		34	34
	Endüstriyel Elektronik Programı		14	14		12	12		26	26
	Grafik Programı				18	7	25	18	7	25
	Makine Programı					1	1		1	1
	Mimari Dekoratif Sanatlar Programı	20	2	22	19	11	30	39	13	52
	Muhasebe Programı	11	1	12	5	9	14	16	10	26
	Otomotiv Programı					25	25		25	25
	Seracılık Programı	17	7	24				17	7	24
	Tarım Alet ve Makineleri Programı	2	17	19				2	17	19
	Tasarım ve Basım-Yayımcılık Programı	10	14	24				10	14	24
	Turizm ve Otel İşletmeciliği Programı	2	4	6	6	6	12	8	10	18
<b>YÜKSEKOKUL TOPLAMI</b>	75	69	144	92	121	213	167	190	357	
<b>MESLEK YÜKSEKOKULU ( ÖNLİSANS ) TOPLAMI</b>		<b>452</b>	<b>399</b>	<b>851</b>	<b>378</b>	<b>427</b>	<b>805</b>	<b>830</b>	<b>826</b>	<b>1656</b>
<b>GENEL TOPLAM</b>		<b>1757</b>	<b>1522</b>	<b>3279</b>	<b>895</b>	<b>847</b>	<b>1742</b>	<b>2652</b>	<b>2369</b>	<b>5021</b>

Tabloya ait veriler Öğrenci İşleri Daire Başkanlığından alınmıştır.

2010-2011 Eğitim-Öğretim Yeni Kayıt Yaptıran Öğrenci Sayıları									
FAKÜLTE/ YÜKSEKOKUL/BÖLÜM/PROGRAM	I. Öğretim			II. Öğretim			GENEL TOPLAM		
	K	E	T	K	E	T	K	E	T
Ali Fuad Başgil Hukuk Fakültesi									
Hukuk	41	36	77				41	36	77
Alaçam Meslek Yüksekokulu									
Lojistik	16	25	41				16	25	41
Posta Hizmetleri	21	21	42				21	21	42
Meslek Yüksekokulu Toplam	37	46	83				37	46	83
Adalet Meslek Yüksekokulu									
Adalet	23	22	45				23	22	45
Eğitim Bilimleri Enstitüsü									
			Yüksek Lisans			Doktora			
Eğitim Bilimleri	19	53	72	3		3	22	53	75
Güzel Sanatlar Eğitimi	9	1	10	3	1	4	12	2	14
Yabancı Diller Eğitimi	9	2	11				9	2	11
İlköğretim	9	10	19	4		4	13	10	23
Türkçe Eğitimi	5	1	6				5	1	6

Tabloya ait veriler Öğrenci İşleri Daire Başkanlığından alınmıştır.

### Cari Giderlere Göre Öğrenci Maliyetleri Tablosu

KURUMSAL KOD	BİRİM ADI	CARİ GİDER (1)	ÖĞRENCİ SAYISI (2)	CARİ GİD.ÖĞR.MALİYETİ (1/2)
38 22 02 00	Sağlık Bilimleri Enstitüsü	1.752.111	192	9.125,578
38 22 02 30	Tıp Fakültesi	29.064.678	1.000	29.064,678
38 22 02 34	Diş Hekimliği Fakültesi	3.398.365	328	10.360,869
38 22 02 40	Veteriner Fakültesi	2.860.239	322	8.882,730
38 22 02 76	Samsun Sağlık Yüksekokulu	870.315	569	1.529,552
38 22 03 00	Sağlık Hizmetleri Meslek Yüksekokulu	970.613	555	1.748,852
38 22 04 00	Fen Bilimleri Enstitüsü	5.363.186	938	5.717,682
38 22 04 32	Fen-Edebiyat Fakültesi	9.537.709	4.260	2.238,899
38 22 04 43	Mühendislik Fakültesi	4.547.628	2.480	1.833,721
38 22 04 47	Ziraat Fakültesi	4.653.275	837	5.559,468
38 22 05 01	Samsun Meslek Yüksekokulu	1.890.320	1.509	1.252,697
38 22 05 03	Bafra Meslek Yüksekokulu	1.074.980	798	1.347,093
38 22 05 06	Kavak Meslek Yüksekokulu	409.796	338	1.212,414
38 22 05 07	Terme Meslek Yüksekokulu	491.221	585	839,694
38 22 05 08	Çarşamba Ticaret Borsası MYO	543.768	598	909,311
38 22 07 26	Adalet Meslek Yüksekokulu*	423	45	9,4
38 22 07 01	Alaçam Meslek Yüksekokulu*	93.459	83	1.126,012
38 22 05 11	Vezirköprü Meslek Yüksekokulu	480.728	558	860,713
38 22 06 04	Sosyal Bilimler Enstitüsü	1.180.463	653	1.807,753
38 22 06 05	Eğitim Bilimleri Enstitüsü*	125.208	129	970,605
38 22 52 51	Eğitim Fakültesi	10.887.760	7203	1.511,559
38 22 53 52	İktisadi ve İdari Bilimler Fakültesi	806.836	249	3.240,305
38 22 54 52	İlahiyat Fakültesi	2.804.519	386	7.265,593
38 22 06 39	Ali Fuat Başgil Hukuk Fakültesi *	304.902	77	3.959,766
38 22 55 52	Yaşar Doğu Beden Eğitimi ve Spor YO	1.029.990	616	1.672,062
38 22 57 50	Havza Meslek Yüksekokulu	529.078	553	956,741
<b>TOPLAM</b>		<b>85.671.570</b>	<b>25.861</b>	<b>3.312,771</b>

Tabloya ait veriler Strateji Geliştirme Daire Başkanlığından alınmıştır.

\* 2010 - 2011 Eğitim Öğretim Yılı

## 5.2 Sağlık Hizmetleri:

### 5.2.1 İnsan Sağlığı:

#### 5.2.1.1 Mediko Sosyal:

Üniversitemiz Sağlık Kültür ve Spor Daire Başkanlığı Mediko Sosyal Hizmetler Merkezinde 1 doktor, 2 dış hekimi ve 4 hemşire ile Atakum ve Kurupelit kampüslerinde genel sağlık hizmetleri verilmektedir. Akademik – idari personeller, yasalar ile belirlenmiş koşulları taşıyan öğrencilerin tedavilerinde gerekli destekler sağlanarak sağlık hizmetlerinden yararlanmalarına imkan verilmiştir. 2010 yılında mevzuat çerçevesinde 607 öğrenciye sağlık karnesi

verilmiştir. Mediko Sosyal birimine başvuran 8346 kişiden 990 kişi Dış Hekimliği Fakültesine, 3256 kişi Tıp Fakültesi Hastanesine sevk edilmiştir. 4100 kişi ise Mediko Sosyal Polikliniğinde tedavi görmüştür. Psikolojik danışma ve rehberlik hizmeti 1 PDR uzmanı, 1 Psikolog ve 1 Sosyal Çalışmacı ile; öğrencilerin karşılaştıkları duygusal, sosyal, eğitime veya meslek ve iş seçimine ilişkin sorunların çözümünde danışmanlık ve rehberlik yapmaktadır.

#### 5.2.1.2. Sağlık Uygulama ve Araştırma Merkezi

Üniversitemiz Sağlık Uygulama ve Araştırma Merkezi Sağlık Bakanlığına bağlı Göğüs Hastalıkları Hastanesinin ek binalarında 1978 yılında hizmete açılmıştır. Zamanla bölge hastanesi konumuna gelen Sağlık Uygulama ve Araştırma Merkezi 2010 yılında aşağıdaki misyon ve vizyon ile faaliyetlerini gerçekleştirmektedir.

**Misyon:** Ondokuz Mayıs Üniversitesi Sağlık Uygulama ve Araştırma Merkezi toplumun sağlıklı bireylerden oluşması için bilgi ve teknolojiyi kullanarak, yüksek kalitede sağlık hizmeti üretmenin yanısıra çağdaş ve nitelikli eğitim vermeyi de kendine görev edinmiştir.

**Vizyon:** Mensubu olmaktan gurur duyulan, insan kaynaklarını etkin kullanan ulusal ve uluslararası standartlarda sağlık hizmeti üreten, ülkemizin kaliteli sağlık hizmeti üretimine öncülük eden, uluslararası düzeyde saygın ve lider bir hastane olmaktır.



#### Kurupelit Kampüsü

Üniversitemiz Hastanesinde hizmet veren bölümler aşağıda belirtilmektedir.

- Acil Tıp Anabilim Dalı
- Adli Tıp Anabilim Dalı
- Aile Hekimliği Anabilim Dalı
- Anatomi Anabilim Dalı
- Anesteziyoloji Anabilim Dalı
- Biyofizik Anabilim Dalı
- Biyokimya Anabilim Dalı
- Çocuk Hastalıkları Anabilim Dalı
  - Çocuk Kardiyoloji
  - Çocuk Nöroloji
  - Çocuk Nefroloji
  - Çocuk Onkoloji
  - Çocuk Hematoloji
  - Çocuk Gastrolji
  - Çocuk Alerji ve İmmünoloji
  - Çocuk Enfeksiyon
- Çocuk Endokrin
- Yeni Doğan
- Çocuk Ergen ve Ruh Sağlığı Anabilim Dalı
- Çocuk Cerrahisi Anabilim Dalı
- Çocuk Genetik Anabilim Dalı
- Dermatoloji Anabilim Dalı
- İç Hastalıkları
  - Gastroenteroloji
  - Hematoloji
  - Onkoloji
  - Nefroloji
  - Endokrinoloji
- Farmakoloji Anabilim Dalı
- Göğüs Cerrahisi Anabilim Dalı
- Göğüs Hastalıkları Anabilim Dalı
- Halk Sağlığı Anabilim Dalı
- Histoloji Anabilim Dalı
- Kadın Doğum Anabilim Dalı
- Kalp Damar Cerrahisi Anabilim Dalı
- Kulak Burun Boğaz Anabilim Dalı
- Mikrobiyoloji Anabilim Dalı
- Nöroloji Anabilim Dalı
- Ortopedi Anabilim Dalı
- Plastik Cerrahi Anabilim Dalı
- Psikiyatri Anabilim Dalı
- Radyasyon Onkolojisi Anabilim Dalı
- Radyoloji Anabilim Dalı
- Tıbbi Biyoloji Anabilim Dalı
- Tıp Eğitimi Anabilim Dalı
- Üroloji Anabilim Dalı
- Çocuk Kök Hücre Nakil Merkezi

**Şehir Sağlık Merkezi**

Şehir Polikliniğimiz; 06.05.2009 tarihinden itibaren yeni adı Şehir Sağlık Merkezi, eski adı Diyaliz Merkezi olan binaya taşınmıştır. 2010 yılında Şehir Sağlık Merkezinin verdiği hizmetler aşağıdaki gibidir.

- İç Hastalıkları Polikliniği
- Çocuk Sağlığı ve Hastalıkları Polikliniği
- Göz Hastalıkları Polikliniği
- Radyoloji (Röntgen-Ultrasonografi) Ünitesi
- Biyokimya Laboratuvarı
- Kemoterapi Ünitesi
- Hemodiyaliz Ünitesi
- Hipertansiyon/Nefroloji Polikliniği
- Böbrek Nakline Hazırlık Polikliniği
- Hasta Eğitim Merkezi ve Hastane İrtibat Bürosu

**Yıllara Göre Poliklinik ve Klinik Verileri**

	2006	2007	2008	2009	2010
Yatak Sayısı	900	900	<b>923</b>	<b>975</b>	<b>998</b>
Yatan Hasta Sayısı	29.087	28.509	<b>33.835</b>	<b>36.740</b>	<b>36.644</b>
Poliklinik Sayısı	271.533	351.867	446.264	414.427	443.870
Yatak İşgal Oranı	%93.23	%89.02	<b>%93.06</b>	<b>%90.27</b>	<b>% 85.02</b>
Ortalama Yatış Gün Süresi	<b>10.05</b>	<b>9.84</b>	<b>9.1</b>	<b>7.33</b>	<b>6.2</b>

Tabloya ait veriler Hastane Başhekimliğinden alınmıştır.

**Ameliyat Sayıları**

AMELİYATHANE	BÜYÜK	ORTA	KÜÇÜK	TOPLAM
ÇOCUK CERRAHİ	840	224	178	1242
GENEL CERRAHİ	1569	446	127	2142
GÖĞÜS CERRAHİ	165	121	105	391
KALP DAMAR CERRAHİ	778	151	92	1021
GÖZ	1358	206	603	2167
KADIN HAST VE DOĞUM	2162	343	148	2653
KBB	842	671	99	1612
NÖROŞİRURJİ	1285	28	11	1324
ORTOPEDİ VE TRAV	1399	158	43	1600
PLASTİK CRH VE REKS.	1542	722	738	3002
ÜROLOJİ	1397	514	43	1954
<b>TOPLAM</b>	<b>13337</b>	<b>3584</b>	<b>2187</b>	<b>19108</b>

Tabloya ait veriler Hastane Başhekimliğinden alınmıştır.

### 5.2.1.3 Diş Sağlığı ve Tedavisi Hizmetleri:

Diş Hekimliği Fakültesi Kliniklerinde hem eğitim amaçlı hem de toplum ağız diş sağlığına katkıda bulunmak için hastalara hizmet verilmektedir. Tedavi karşılığı elde edilen gelirler fakültenin döner sermaye gelirleri olarak kayıt altına alınmaktadır.



### 5.2.2. Hayvan Sağlığı

#### 5.2.2.1. Veteriner Fakültesi Hayvan Hastanesi



Üniversitemiz Veteriner Fakültesi Hayvan Hastanesinde cerrahi, iç hastalıkları, doğum ve jinekoloji, dölerme ve suni tohumlama anabilim dallarına ait kliniklerde uygulamalı lisans eğitiminin yanısıra hasta hayvanlarda teşhis ve tedavi hizmetleride sunulmaktadır.



#### Doğum ve Jinekoloji Anabilim Dalı 2010 Klinik Hasta Sayıları

	Köpek	Kedi	İnek	Koyun-Keçi	Kanathı	Tavşan
CEH-pyometra	4	4	0	0	0	0
GOM	15	7	0	0	0	0
Gebelik Muayenesi	42	2	21	3	0	1
Siklus tayini	2	0	0	0	0	0
Östrus baskılma	0	2	0	0	0	0
Meme Tümörü Medikal Sağaltım	38	0	0	0	0	0
Operasyon Sezaryen ve Güç Doğum	3	3	1	0	0	0
Meme Tümörü Operasyonu	3	2	0	0	0	0
TVT	1	0	0	0	0	0
OHE isteği	11	8	0	0	0	0
Postoperatif Kontrol	25	20	0	0	0	0
Vaginal rezeksiyon	3	0	0	0	0	0
Vaginal hiperplazi medikal sağaltım	6	0	0	0	0	0
Pyometra Operasyonu	4	0	0	0	0	0
Diğer	2*		3**	1***	2****	
Toplam	171	49	25	4	2	1
<b>GENEL TOPLAM</b>	<b>252</b>					
* yalancı gebelik, ** meme ödemi, vaginal yırtık, meme başı amputasyonu, *** gebelik toksemisi, **** yumurta retensiyonu						

Tabloya ait veriler Veteriner Fakültesi Dekanlığından alınmıştır.

Strateji Geliştirme Daire Başkanlığı



**İç Hastalıkları Anabilim Dalı 2010 Klinik Hasta Sayıları**

Problem listesi	Köpek	Kedi	Koyun-Keçi	Sığır	Tek tırnaklı
Genel Muayene	23	2	-	-	-
Aşılama	118	27	-	-	-
Dermatolojik	23	-	-	-	1
Üriner Sistem	2	4	-	1	1
Solunum Sistemi	13	2	1	2	-
Sindirim Sistemi	21	6	3	5	-
Dolaşım sistemi	1	-	-	1	-
Sinir sistemi	1	-	-	-	-
İmmun Sistem	-	-	-	-	-
Neoplazi	2	-	-	-	-
Parazitizm	-	1	-	-	-
Davranış bozukluğu	1	-	-	-	-
Raşitizm	-	-	-	-	-
Alerji	-	1	-	-	-
Septisemi	-	-	-	-	-
Bilinmeyen	-	-	-	-	-
<b>Toplam</b>	<b>205</b>	<b>43</b>	<b>4</b>	<b>9</b>	<b>2</b>
<b>GENEL TOPLAM</b>	<b>263</b>				

Tabloya ait veriler Veteriner Fakültesi Dekanlığından alınmıştır.

**Cerrahi Anabilim Dalı 2010 Klinik Hasta Sayıları**

Cinsi	Sayısı
Köpek	510
Kedi	360
Buzağı	57
Sığır	7
At	5
Vahşi-egzotik hayvan	23
<b>TOPLAM</b>	<b>962</b>

Tabloya ait veriler Veteriner Fakültesi Dekanlığından alınmıştır.

**5.3 İdari Hizmetler:**

**İç Denetim Birimi Başkanlığı;** İç Denetim Birimi Başkanlığı 5018 sayılı Kamu Mali Yönetimi ve Kontrol Kanununun 63 üncü Maddesi gereğince doğrudan Rektöre bağlı olarak faaliyet göstermektedir.

İç Denetçiler Üniversitemizin tüm birimleri ile mali ve mali olmayan tüm işlem ve süreçleri kapsayan denetimlerini plan ve program dahilinde İdarelerin yönetim ve kontrol yapıları ile mali işlemlerinin risk yönetim, yönetim ve kontrol süreçlerinin etkinliğini değerlendirmek ve geliştirmek yönünde sistematik ve sürekli ve disiplinli bir yaklaşımla Maliye Bakanlığı İç Denetim Koordinasyon Kurulu tarafından belirlenen ve Uluslararası kabul görmüş kontrol

ve denetim standartlarına uygun olarak gerçekleştirmektedir.

**Genel Sekreter;** Üniversite idari teşkilatının başı olarak birimlerin verimli, düzenli ve uyumlu şekilde çalışmasını sağlar. Üniversite Senatosu ve Üniversite Yönetim Kurulunda raportörlük yapar. Üniversite Yönetim Kurulu ve Senatosunun hazırlığının yapılması ve bu kurullarda alınan kararların yazılması, korunması ve saklanması sağlar. Üniversite Senatosu ile Üniversite Yönetim Kurulunun kararlarını üniversiteye bağlı birimlere gönderir. Basın ve halkla ilişkiler hizmetinin yürütülmesini sağlar. Rektörlüğün protokol, ziyaret ve tören işlerini yürütür.



**Strateji Geliştirme Daire Başkanlığı;** Strateji Geliştirme Daire Başkanlıkları 5436 sayılı Kamu Mali Yönetimi ve Kontrol Kanunu ile Bazı Kanun ve Kanun Hükmünde Kararnamelerde Değişiklik Yapılması Hakkında Kanun'un 15/c maddesiyle; Yükseköğretim Kurulu Başkanlığının teşkilat kanununda düzenleme yapıncaya kadar, 5436 sayılı Kanun ve diğer kanunlar ile verilen görevleri yapmak üzere 01.01.2006 tarihi itibarıyla kurulmuştur.

5018 sayılı Kamu Mali Yönetimi ve Kontrol Kanunu'nun 60 ıncı maddesinin birinci fıkrası ile, 5436 sayılı Kanunun 15 inci maddesine göre Strateji Geliştirme Birimlerinin görevleri şunlardır:

a) Ulusal kalkınma strateji ve politikaları, yıllık program ve hükümet programı çerçevesinde idarenin orta ve uzun vadeli strateji ve politikalarını belirlemek, amaçlarını oluşturmak üzere gerekli çalışmaları yapmak,

b) İdarenin görev alanına giren konularda performans ve kalite ölçütleri geliştirmek ve bu kapsamda verilecek diğer görevleri yerine getirmek,

c) İdarenin yönetimi ile hizmetlerin geliştirilmesi ve performansla ilgili bilgi ve verileri toplamak, analiz etmek, yorumlamak,

d) İdarenin görev alanına giren konularda, hizmetleri etkileyecek dış faktörleri incelemek, kurum içi kapasite araştırması yapmak, hizmetlerin etkililiğini ve tatmin düzeyini analiz etmek ve genel araştırmalar yapmak,

e) Yönetim bilgi sistemlerine ilişkin hizmetleri yerine getirmek,

f) İdarede kurulmuşsa Strateji Geliştirme Kurulunun sekreteryaya hizmetlerini yürütmek,

g) İdarenin stratejik plan ve performans programının hazırlanmasını koordine etmek ve sonuçlarının konsolide edilmesi çalışmalarını yürütmek,

h) İzleyen iki yılın bütçe tahminlerini de içeren idare bütçesini, stratejik plan ve yıllık performans programına uygun olarak hazırlamak ve idare faaliyetlerinin bunlara uygunluğunu izlemek ve değerlendirmek,

ı) Mevzuatı uyarınca belirlenecek bütçe ilke ve esasları çerçevesinde, ayrıntılı harcama programı hazırlamak ve hizmet gereksinimleri dikkate alınarak ödeneğin ilgili birimlere gönderilmesini sağlamak,

i) Bütçe kayıtlarını tutmak, bütçe uygulama sonuçlarına ilişkin verileri toplamak, değerlendirmek ve bütçe kesin hesabı ile malî istatistikleri hazırlamak,

j) İlgili mevzuatı çerçevesinde idare gelirlerini tahakkuk ettirmek, gelir ve alacaklarının takip ve tahsil işlemlerini yürütmek,

k) Genel bütçe kapsamı dışında kalan idarelerde muhasebe hizmetlerini yürütmek,

l) Harcama birimleri tarafından hazırlanan birim faaliyet raporlarını da esas alarak idarenin faaliyet raporunu hazırlamak,

m) İdarenin mülkiyetinde veya kullanımında bulunan taşınır ve

taşınmazlara ilişkin icmal cetvellerini düzenlemek,

n) İdarenin yatırım programının hazırlanmasını koordine etmek, uygulama sonuçlarını izlemek ve yıllık yatırım değerlendirme raporunu hazırlamak,

o) İdarenin, diğer idareler nezdinde takibi gereken malî iş ve işlemlerini yürütmek ve sonuçlandırmak,

ö) Malî kanunlarla ilgili diğer mevzuatın uygulanması konusunda üst yöneticiye ve harcama yetkililerine gerekli bilgileri sağlamak ve danışmanlık yapmak,

p) Ön malî kontrol faaliyetini yürütmek,

r) İç kontrol sisteminin kurulması, standartlarının uygulanması ve geliştirilmesi konularında çalışmalar yapmak; üst yönetimin iç denetime yönelik işlevinin etkililiğini ve verimliliğini arttırmak için gerekli hazırlıkları yapmak,

s) Bakan ve/veya Üst yönetici tarafından verilecek diğer görevleri yapmak,

Strateji Geliştirme Daire Başkanlığı tarafından 2010 yılında; yukarıdaki görevlerin ifası az sayıda personel ile özveri içinde yerine getirilmiştir. 2010 yılı bütçe gerçekleştirmeleri ile 2011 yılı bütçesinin hazırlıkları yapılmıştır. 2010 yılı muhasebe iş ve işlemleri sonuçlandırılmıştır. 2009 yılının kesin hesabı çıkarılmıştır. 2009 yılına ait idare faaliyet raporu hazırlanarak kamuoyuna duyurulmuştur. İç Kontrol ve Ön Mali Kontrol/Stratejik Planlama/ Yönetim Bilgi Sistemleri konularında çalışmalar yapılmıştır. Üniversitenin çeşitli birimlerine danışmanlık hizmeti verilmiştir.

**Hukuk Müşavirliği;** 124 sayılı "Yükseköğretim Üst Kuruluşları ile Yükseköğretim Kurumlarının İdari Teşkilatı Hakkında Kanun Hükmünde Kararname" ile Hukuk Müşavirliğinin görevleri belirlenmiş olup, buna ilişkin görevleri şunlardır;

a) Üniversitenin öğrencileri diğer kişi ve kurumlarla olan anlaşmazlık ve uyuşmazlıklarında adli ve idari mercilerinde Üniversitenin haklarını savunmak,

b) Üniversitenin tasarruflarının yürürlükteki kanunlara uygun olarak icrasında idareye yardımcı olmak,

c) Verilecek benzeri diğer görevleri yapmak,

Yetki ve sorumluluğu çerçevesinde, 2010 yılında 135 adet idari 98 adet adli yargıda olmak üzere toplam 233 adet davayı takip etmiştir. İcra Müdürlüklerinde de 150 adet taahhütname borçlusu hakkında icra takibi başlatılmış bunlardan 25 adedi infaz edilerek 15.308,11 TL tahsilat yapılmıştır. 7 adet ilamlı icra takibi açılmış, 3 dosya infaz edilmiş olup; 12.411,50 TL tahsilat yapılmıştır.

**Yapı İşleri ve Teknik Daire Başkanlığı;** Üniversitemiz yapım işleri hizmetlerini yürütmüştür. Bu kapsamda gerçekleştirilen ihaleler aşağıdaki tabloda belirtilmiştir.

## 2010 Yılı Yapım Hizmetlerine İlişkin Gerçekleştirilen İhaleler

No	İşin Adı	İhale Tarihi	Sözleşme Tarihi	Yaklaşık Maliyet (TL)	Sözleşme Bedeli (TL)	İhale Şekli	Firma Adı
1	O.M.Ü ARAŞTIRMA VE UYGULAMA HASTANESİ A5 BLOK 8. KAT NÖROLOJİ SERVİSİ TADİLAT VE ONARIM İŞİ	25.05.2010	21.06.2010	451.200,86	377.700,00	4734/18-a	ÜÇAS YAPI DEKARASYON İNŞ. SAN. TİC. LTD. ŞTİ.
2	O.M.Ü ARAŞTIRMA VE UYGULAMA HASTANESİ A5 BLOK 9. KATPLASTİK CERRAHİ SERVİSİ TADİLAT VE ONARIM İŞİ	26.05.2010	21.06.2010	497.503,89	389.900,00	4734/18-a	SABA YAPI MİM. MÜH. TİC. LTD. ŞTİ
3	O.M.Ü MÜHENDİSLİK VE FEN EDEBİYAT FAKÜLTELERİ TADİLAT VE ONARIM YAPIM İŞİ	30.06.2010	29.07.2010	386.352,26	267.700,00	4734/18-a	ÜÇAS YAPI DEKARASYON İNŞ. SAN. TİC. LTD. ŞTİ.
4	O.M.Ü ARAŞTIRMA VE UYGULAMA HASTANESİ DOĞUMHANE ÜNİTESİ TADİLAT VE A5 BLOK DIŞ CEPHE ONARIM İŞLERİ	01.07.2010	23.07.2010	547.517,82	468.300,00	4734/18-a	ANIT TAAH. HİZM. SAN. TİC. LTD. ŞTİ
5	O.M.Ü ARAŞTIRMA VE UYGULAMA HASTANESİ STERİLİZASYON VE KAN BANKASI ÜNİTESİ ONARIM İNŞAATI	09.07.2010	14.09.2010	915.464,95	649.622,00	4734/18-a	ADAER İNŞ. MÜH. SAN. TİC. LTD. ŞTİ.
6	O.M.Ü YAŞAR DOĞU BESYO EK DERSLİKLER ONARIM İNŞAATI	20.08.2010	14.09.2010	1.149.354,24	773.000,00	4734/18-a	TUĞBA ATSIZ - ATSIZOĞLU İNŞAAT ORTAK GİRİŞİMİ
7	O.M.Ü YAŞAM MERKEZİ İNŞAATI	14.09.2010	08.10.2010	2.731.413,22	2.094.681,41	4734/18-a	LEVEND YAVUZ
8	O.M.Ü ARAŞTIRMA VE UYGULAMA HASTANESİ İLAVE POLİKLİNİKLER BÜYÜK ONARIM İNŞAATI	01.11.2010	16.10.2010	654.997,00	410.000,00	4734/21-b	ÇAĞRI YAPI MÜH. TİC. LTD. ŞTİ.
9	O.M.Ü YAŞAR DOĞU BESYO SAHA VE SPOR TESİSLERİ YAPIM İŞİ	09.11.2010	27.11.2010	166.000,00	142.300,00	4734/21-b	ANIT TAAH. HİZM. SAN. TİC. LTD. ŞTİ.
10	O.M.Ü VEZİRKÖPRÜ MYO ATÖLYE BİNASI VE KURUPELİT KAMPÜSÜ HANGAR BİNASI YAPIM İŞİ	12.11.2010	09.12.2010	195.100,20	137.000,00	4734/21-b	ÇAĞRI YAPI MÜH. TİC. LTD. ŞTİ.
11	O.M.Ü KURUPELİT KAMPÜSÜ ENERJİ NAKİL HATTININ YER ALTINA TAŞINMASI İŞİ	29.11.2010		385.364,06		4734/21-b	İPTAL EDİLDİ
				<b>8.080.268,50</b>	<b>5.710.203,41</b>		

Tabloya ait veriler Yapı İşleri ve Teknik Daire Başkanlığından alınmıştır.

## 2010 Yılı İçinde Devam Eden ve Biten Sari İşler

No	İşin Adı	İhale Tar.	Durumu	Sözleşme Bedeli	İhale Şekli
1	Samsun Eğitim Fakültesi 2. Blok İnşaatı	18.07.2001	BİTTİ	1.479.450,00	2886
2	Sağlık Yüksekokulu İle Sağlık Hizmetleri Meslek Yüksekokulu Derslik Binası İnşaatı	14.08.2009	BİTTİ	6.348.000,00	4734/19
3	Kampüsler Altyapısı İnşaatı Yapım İşİ	23.07.2009	DEVAM EDİYOR	6.728.643,96	4734/19

Tabloya ait veriler Yapı İşleri ve Teknik Daire Başkanlığından alınmıştır.

**İdari ve Mali İşler Daire Başkanlığı:**

Üniversitemizin eğitim, öğretim ve sağlık alanında en iyi hizmeti verebilmesi için gerekli olan araç, gereç ve malzemenin teminiyle ilgili hizmetlerin yürütülmesi, bina ve çevre temizlik, aydınlatma, ısınma, bakım, onarım ve benzeri hizmetlerin yapılması, güvenlik ve çevre

kontrolü, taşınmazların kiraya verilmesi, santral ve ulaşım hizmetlerinin yürütülmesi amacıyla faaliyetlerini sürdüren İdari ve Mali İşler Daire Başkanlığı ayrıca Rektörlük birimlerinde görev yapan personelin maaş, fazla mesai, ikramiye, prim, tedavi, yolluk ve diğer ödemelerine ilişkin tahakkuk işlemlerini gerçekleştirmiştir. 2010 yılında sunulan bu hizmetler Başkanlıktaki çeşitli birimler tarafından yürütülmüştür.

**Üniversitemiz Birimlerine D.M.O Vasıtasıyla Alımı Yapılan Malzemeler**

S.No	Birimi	Malzemenin Cinsi	KDV Dahil Toplam Fiyat
1	Hukuk Fakültesi	Büro Mobilya Mefruşat Alımı	19.109,98
2	Rektörlük ve Bağlı Birimler	A4 Fotokopi Kağıdı Alımı	98.687,70
3	Kavak M.Y.O	Fotokopi Makinesi Alımı	7.418,80
4	Rektörlük ve Bağlı Birimler	Telefon Makinesi ve Çöp Kutusu Alımı	986,60
5	Rektörlük	Yazıcı Alımı	2.240,89
6	Yeşil Saha ve Çevre Düzenleme	Lastik Alımı	316,97
7	Yeşil Saha ve Çevre Düzenleme	Lastik Alımı	19.246,20
8	Rektörlük ve Bağlı Birimler	Kırtasiye Malzemesi Alımı	3.705,20
9	Rektörlük Öğrenci İşleri Dai.Bşk.	Yazıcı Alımı	1.029,43
10	Rektörlük Yapı İşleri Dai. Bşk.	Lastik Alımı	1.021,64
11	Yeşil Saha ve Çevre Düzenleme	İş Mak. ve Kamyonlar İçin Lastik Alımı	5.427,95
12	Ziraat Fak. ve Fen Edebiyat Fak.	Fotokopi Makinesi Alımı	9.912,00
13	Rektörlük Araç İşletme Amirliği	Lastik Alımı	13.037,75
14	Rektörlüğe Bağlı Yeni Açılan Bir.	Büro Mobilya Mefruşat Alımı	60.021,59
<b>TOPLAM</b>			<b>242.162,70</b>

Tabloya ait veriler İdari ve Mali İşler Daire Başkanlığından alınmıştır.



## Mal ve Hizmet Alımlarına İlişkin Gerçekleştirilen İhaleler

S.No	İhale Kayıt Numarası	İşin Adı	İhale Bedeli	KDV Dahil Tutarı
1	2010/79	Temizlik Hizmeti Alımı	1.317.600,00 TL	1.554.768,00 TL
2	2010/18424	I. Kısım Kırtasiye Alımı	İptal Kararı Alındı	----
		II. Kısım Kırtasiye Alımı	İptal Kararı Alındı	----
		III. Kısım Kırtasiye Alımı	11.435,00 TL	13.437,30 TL
3	2010/45406	I. Kısım 300 Adet Çalışma Koltuğu Alımı	25.350,00 TL	29.913,00 TL
		II. Kısım 400 Adet Misafir Koltuğu Alımı	22.800,00 TL	26.904,00 TL
		III. Kısım 300 Adet Misafir Sandalyesi Alımı	7.950,00 TL	9.381,00 TL
		IV. Kısım 200 Adet Sabit Çalışma Sandalyesi Alımı	8.000,00 TL	9.440,00 TL
		V. Kısım 200 Adet Sandalye Alımı	4.460,00 TL	5.262,80 TL
		VI. Kısım 130 Adet Portmanto Alımı	3.120,00 TL	3.681,60 TL
		VII. Kısım 500 Adet Çift Kişilik Okul Sırası Alımı	52.250,00 TL	61.655,00 TL
4	2010/85783	1900 Adet Çift Kişilik Okul Sırası Alımı	187.720,00 TL	221.509,00 TL
5	2010/77419	I. Kısım 250 Adet Masaüstü Bilgisayar (Tip I) Alımı	184.750,00 TL	218.005,00 TL
		II. Kısım 50 Adet Masaüstü Bilgisayar (Tip II) Alımı	39.750,00 TL	46.905,00 TL
		III. Kısım 120 Adet Lazer Yazıcı Alımı	31.200,00 TL	36.816,00 TL
		IV. Kısım 10 Adet Çok Fonksiyonlu Lazer Yazıcı Alımı	4.330,00 TL	5.109,40 TL
		V. Kısım 120 Adet Projeksiyon Cihazı Alımı	84.840,00 TL	100.111,20 TL
6	2010/118255	960 Adet Amfi Sırası Alımı	64.032,00 TL	75.557,76 TL
7	2010/522224	60.000 Kg. Kalorifer Yakıtı Alımı	90.000,00 TL	106.200,00 TL
8	2010/522378	3 Kalem Akaryakıt Alımı	356.100,00 TL	420.198,00 TL
9	2010/527300	90 Kişi İle Güvenlik Hizmeti Alımı	1.536.606,00 TL	1.813.195,08 TL
10	2010/579089	90 Kişi İle Güvenlik Hizmeti Alımı (21/b Pazarlık)	228.231,00 TL	317.788,84 TL
11	2010/547840	102 Kişi ile Park, Bahçe ve Çevre Düzenleme ve Orman İşleri Hizmeti Alımı	1.428.020,00 TL	1.685.063,60 TL
<b>Toplam</b>				<b>6.760.901,58 TL</b>

Tabloya ait veriler İdari ve Mali İşler Daire Başkanlığından alınmıştır.



**Kütüphane ve Dokümantasyon Daire Başkanlığına;** Üniversitemiz otomasyon, web, elektronik-basılı bilgi erişim-çevrimiçi kaynak, satın alma-sağlama, başvuru ve enformasyon, ödünç verme, kupür derleme ve güncel yayınlar, ISBN-ISSN sağlama, kütüphaneler arası işbirliği, süreli yayınlar ve görsel-işitsel materyaller hizmetleri yürütülmüştür. (Kütüphane kaynakları sayfa 11'de yer almaktadır)

**Sağlık, Kültür ve Spor Daire Başkanlığına;** öğrencilerin ve personelin sağlık ve yemek hizmetleri yürütülmüş, spor, kültürel ve sosyal ihtiyaçlarını karşılayacak faaliyetlerde bulunulmuştur.

Sağlık Kültür ve Spor Daire Başkanlığının yürüttüğü sağlık hizmetleri 44. sayfa da 5.2.1.1 Mediko Sosyal Hizmetler başlığında açıklanmıştır.

Sosyal Hizmetler kapsamında öğrenci barınma, beslenme yardımlarıyla birlikte ilgili yönetmeliklere dayanılarak Rektörlük oluru ve yönetim kurulu kararıyla öğrencilerimize yönelik sosyal yardım içerikli çalışmalar düzenlenmektedir. Üniversitemizdeki engelli öğrencilerimize engelsiz bir eğitim sağlamaya yardımcı olacak tedbirler alınarak, eğitim birimlerimizde engelli danışmanı oluşturulmuştur. Öğrenci butiği oluşturularak buraya yapılan yardım ve bağışlar temsili bir ücret karşılığında öğrencilerimize satılmaktadır.

Kasım 2010'da öğrenci butiğine bağışlanan kırtasiye ve giysilerden oluşan ürünlerden bazıları Üniversitemiz Çocuk Hemotoloji Onkoloji

Çocuk Servisinde tedavi gören lösemili çocuklara takdim edilmiştir.

#### **Kültür ve Spor Hizmetleri:**

Sayfa 53-55. sayfalar arasında yer almaktadır

#### **Beslenme ve Destek Hizmetleri**

Üniversitemiz öğrenci ve personelinin beslenme ihtiyaçları Atakum ve Kurupelit kampüslerinde bulunan merkez ve fakültelerdeki yemekhanelerde karşılanmaktadır. 2010 yılında 1.167.938 kişilik yemek üretilmiştir. 1000 öğrenciye öğretim yılı boyunca ücretsiz yemek yardımı yapılmıştır.

**Personel Dairesi Başkanlığına;** Üniversitemizin insan kaynakları planlaması çalışmaları devam etmektedir. İnsan kaynakları yönetiminde Hizmet içi eğitimden etkin bir şekilde istifade edebilmek için, Başkanlığımız bünyesinde Hizmet İçi Eğitim Birimi oluşturulmuştur.

Üniversitemizin idari personellerinin eğitim ihtiyacını tespit etmek üzere tüm birimlerden hizmet içi eğitim talepleri alınmıştır. Bu talepler doğrultusunda bir sonraki yılda uygulanmak üzere Ondokuz Mayıs Üniversitesi Yıllık Eğitim Planı hazırlanarak Haziran 2010'da toplanan Eğitim Kuruluna sunulmuştur.

### **ONDOKUZ MAYIS ÜNİVERSİTESİ YILLIK EĞİTİM PLANI**

Eğitim Konusu	Eğitim Verecek		Eğitim Yeri	Eğitime Katılacak Birimler	Eğitimin Yapılacağı				Süre
	Birim	Kuruluş			Tarih	Ay	Gün	Saat	
Görevde Yükselme Eğitimi (memur kadrosuna geçiş.)	Rektörlük		* Sonra belirlenecek	Başvuru yapan ve ön değerlendirmeyi geçen adaylar	2010	Eylül / Ekim			75 Saat
Aday Memur Yetiştirme Eğitimi (Temel ve Hazırlayıcı Eğitimi)	Rektörlük		* Sonra belirlenecek	Aday Memurlar	-	**			150 Saat
Halkla İlişkiler-Etik İlkeleri	Rektörlük		* Sonra belirlenecek	Birim personeli	2011	**			Saat
Resmî Yazışma Kuralları ve Arşivleme Eğitimi, Standart Dosya Planı	Rektörlük		* Sonra belirlenecek	Yazışmaları yapan idari personeller	2011	**			Saat
5018 Sayılı Kamu Mali Yönetim ve Kontrol Kanunu Eğitimi	Rektörlük		* Sonra belirlenecek	Mali işlerde görevli personel	2011	**			Saat
Genel Bilgisayar Eğitimi	Rektörlük		* Sonra belirlenecek	Birim personeli	2011	**			Saat
2547 sayılı Yükseköğretim Kanunu	Rektörlük		* Sonra belirlenecek	Birim personeli	2011	**			Saat
4734 sayılı Kamu İhale Kanunu Eğitimi ve ilgili mevzuat	Rektörlük		* Sonra belirlenecek	Mali işlerde görevli personel	2011	**			Saat
4735 Sayılı Kamu İhale Sözleşmeleri Kanunu	Rektörlük		* Sonra belirlenecek	Öğrenci İşlerinde Personel	2011	**			Saat
6245 Sayılı Harcırah Kanunu(Güncel)	Rektörlük		* Sonra belirlenecek	Mali İşlerle Görevli Personel	2011	**			Saat
5510 sayılı Sosyal Sigortalar ve Genel Sağlık Sigortası Kanunundaki Güncel Değişiklikler		SGK İl Müd. Uzmanı	* Sonra belirlenecek	Mali İşlerde Görevli Personel	2011	**			Saat
Taşınır Mal Yönetmeliği	Rektörlük		* Sonra belirlenecek	Taşınır Kayıt Kontrol Yetkilileri	2011	**			Saat
Temel Yönetim Teknikleri	Rektörlük		* Sonra belirlenecek	Yönetici kadrolarında görev yapan personel	2011	**			Saat
Kişisel Gelişim ve İletişim	Rektörlük		* Sonra belirlenecek	Birim personeli	2011	**			Saat
Tahakkuk Eğitimi		Defterdarlık	* Sonra belirlenecek	Gerçekleştirme görevlileri ve mali işlerdeki görevliler	2011	**			Saat

\*\* Eğitimci, eğitimin yapılacağı tarih, eğitim süresi; salon, eğitimcimin ve katılımcıların durumuna bağlı olarak belirlenecektir.

Tabloya ait veriler Personel daire Başkanlığından alınmıştır.

22 Kasım -09 Aralık 2010 tarihleri arasında Üniversitemizde yardımcı hizmetler sınıfında görev yapan toplam 51 idari personele "Görevde Yükselme Eğitimi" verilmiştir. Akabinde görevde yükselme eğitimine katılan 51 personel için görevde yükselme sınavı yapılmıştır. Sınavda başarılı olan 16 personel, yardımcı hizmetler sınıfından genel idari hizmetler sınıfına geçmeye hak kazanmıştır. Ayrıca görevde yükselme seminerine katılan 51 personele "Katılım Belgesi" düzenlenmiştir.

İdari personel performans değerlendirme komisyonu kurulmuştur. Konuyla ilgili; Yönerge ve idari personelin performansının değerlendirilmesinde kullanılacak kriterleri tespit etme çalışmalarına başlanmıştır.

Üniversitemiz personelinin atama, terfi, emeklilik ve diğer özlük işlemleriyle ilgili hizmetler verilmiştir.

## 5.4 Spor Hizmetleri:

Üniversitemiz öğrencilerinin sportif etkinlikleri Sağlık Kültür ve Spor Daire Başkanlığı Sportif Faaliyetler Şube Müdürlüğü ile Yaşar Doğu Beden Eğitimi ve Spor Yüksekokulunun koordinelerince yürütülmektedir.

Spor etkinliklerinin amacı; öğrencilerin ilgi alanlarına göre ders dışı zamanlarını değerlendirmek, yeni ilgi alanları ile birlikte dinlenme / eğlenme etkinlikleri ile spor alışkanlığı kazanmalarını sağlamaktır. Vücut ve ruh sağlığına katkıda bulunmak, spor yeteneklerini destekleyip ortaya çıkarmak, sosyal ilişkilerini geliştirmek; birlikte üretim, birlikte paylaşım ve birlikte çözüm yolları olarak öğrencilerin sportif gelişmelerine yardımcı olmaktır.

Üniversitemiz Yaşar Doğu Beden Eğitimi ve Spor Yüksekokulu ve ona bağlı tesislerde; dağcılık, kayak, yüzme, tırmanma duvarı, basketbol, tenis, badminton, salon dansları, cilt bakımı ve özel eğitim faaliyetleri yapılmaktadır.

Üniversitemiz öğrencilerinin katılımları ile kurulan Atıcılık, Atletizm, Badminton, Basketbol, Bilardo, Boks, Futbol, Güreş, Halk Oyunları, Hentbol, Judo, Korfbol, Masa Tenisi, Okçuluk, Santraç, Salon Futbolu, Taekwondo, Tenis, Voleybol, Yüzme, Karate ve Su Topu olmak üzere kurulan takımlar ile Üniversitelerarası ve Uluslararası başarılarına imza atılmıştır.

Üniversitemizde öğrencilerimizin bu spor faaliyetleri Merkez Kurupelit ve Atakum Yerleşkelerinde mevcut kapalı spor salonları ve spor komplekslerinde yürütülmektedir.

Çevre ilçelerde ise ilgili okul salonları ile Gençlik Spor İl

## 5.5 Kültür ve Sanat Hizmetleri:

Kültür etkinliklerimizin amacı; Öğrencilerin ilgi alanlarına göre boş zamanlarını değerlendirmek, güzel sanatlarla ilgili faaliyetleri izlemelerini ve katılımlarını sağlamak, yeni ilgi alanları kazanmalarına imkan sağlayarak yeteneklerinin ve kişiliklerinin sağlıklı bir şekilde gelişmesine imkan verecek hizmetler sunmaktır.



Üniversitemiz personeliyle ilgili sayısal veriler sayfa 19. ve 25. sayfalar arasında yer almaktadır.

Öğrenci İşleri Daire Başkanlığınca; Öğrencilerin talep ettiği resmi belgeler, diploma, transkript vb. belgeleri verilmiştir. Üniversitemize ilk kez alınacak öğrencilerin kayıt kabul esasları ile kontenjanlarının belirlenmesi ve ilgili kuruma bildirilmesi, okuyan öğrencilerin kayıt yenileme esaslarının belirlenmesi ve kayıtlarının sağlıklı bir şekilde yapılması sağlanmıştır. Akademik takvim çalışmaları yürütülmüştür. Öğrencilerle ilgili sayısal veriler 30. ve 43. sayfalar arasında yer almaktadır.

Bilgi İşlem Daire Başkanlığınca; Üniversitemiz bilgi işlem sistemi ile ilgili teknik ve idari destek sağlanmıştır. Bilişim sistemleri ile ilgili veriler 18. ve 19. sayfalar arasında yer almaktadır.



## 2010 Yılında Düzenlenen Etkinlikler

Sıra No	ETKİNLİK	2009-2010
1	Eğitim	9
2	Festival	1
3	Gezi	17
4	Gösteri	42
5	Konferans	19
6	Kongre	6
7	Konser	4
8	Kurultay	4
9	Panel	1
10	Seminer	2
11	Sempozyum	2
12	Sergi	1
13	Söyleşi	1
14	Turne	4
15	Turnuva	4
16	Yarışma	5
17	Spor	13
18	Geleneksel Etkinlikler	Halkoyunları Şenliği
		Nevruz
		Bahar Şenliği
		Spor Şenliği

Tabloya ait veriler Sağlık Kültür ve Spor Daire Başkanlığından alınmıştır.

Üniversitemiz öğrenci kulüpleri; öğrencilerin fiziksel ve ruhsal sağlıklarına özen gösteren bireyler olarak, disiplinli çalışma alışkanlıkları kazanabilmeleri amacıyla faaliyet göstermektedir. Bu faaliyetlerini; danışman öğretim

elemanları gözetiminde, bir amaç doğrultusunda sosyal, kültürel ve sportif etkinliklerle değerlendirmektedirler. Bu hizmetler 2010 yılında 50 öğrenci kulübü ile gerçekleştirilmiştir.

## KULÜBÜN ADI

1. Atatürkçü Düşünce Kulübü
2. Ağaçlandırma ve Doğal Yaşam Kulübü
3. Astronomi Kulübü
4. Bilardo Kulübü
5. Çevre Kulübü
6. Dağcılık ve Kış Sporları Arama Kurtarma Kulübü
7. Ekolojik Yaşam Kulübü
8. Ekonomi ve Kariyer Kulübü
9. Enerji Kulübü
10. Fen Bilimleri Kulübü
11. Fotoğraf ve Gezi Kulübü
12. Genç Öğretmenler Kulübü
13. Gençlik Kulübü
14. Gıda Kulübü
15. Halk Oyunları Kulübü
16. Halkbilimi Araştırmaları Kulübü
17. Havacılık Kulübü
18. Hayvan Dostları Kulübü
19. İngilizce Konuşma Kulübü
20. İstatistiksel Araştırmalar Kulübü
21. İzcilik Kulübü
22. Karikatür Kulübü
23. Kitap Kulübü
24. Kuş Gözlem Kulübü
25. Mat. ve Zeka Oy. Kulübü
26. Modern Müzik Kulübü
27. Okul Öncesi Eğitimi Kulübü
28. OMÜ Bilgisayar ve Tek.Kul.Kulübü
29. OMÜ Bilimsel Araştırmalar Kulübü
30. OMÜ Bisiklet Kulübü
31. OMÜ Gönüllü Eğit. Kulübü
32. Özel Eğitim Öğrenci Kulübü
33. Özgür Yazılım ve Açık Kaynak Kulübü
34. Psikolojik Danışma ve Rehberlik Kulübü
35. Radyo Televizyon ve İletişim Kulübü
36. Robot Teknolojileri Kulübü
37. Rock Kulübü
38. Sağlık Kulübü
39. Samsunspor'u Sevenler Kulübü
40. Satranç Kulübü
41. Sinema Kulübü
42. Sosyal Bilimler ve Kültür Kulübü
43. Tarih Kulübü
44. Tiyatro Kulübü
45. Türk Dünyası Araş. Öğr. Kulübü
46. Türk Halk Müziği Kulübü
47. Türk Sanat Müziği Kulübü
48. Türkçe Kulübü
49. Ufukötesi Kulübü
50. Uluslararası İlişkiler Kulübü



## Diğer Hizmetler:

## PYO; Bilimsel Araştırma Projeleri Birimi Tarafından Gerçekleştirilen İhaleler

S.No	Birim Adı	İşin Adı	Tutarı
1	TIP FAKÜLTESİ DEKANLIĞI	ASİSTE HATCHİNG VE EMBRİYOLOJİ BİYOPSİSİ İÇİN LAZER SİSTEMİ 1 ADET (KOMPLE SİSTEM)	113.346,00 TL
2	TIP FAKÜLTESİ DEKANLIĞI	RENKLİ DOPPLER EKOKARDİOGRAFI CİHAZI 1 ADET (KOMPLE SİSTEM)	226.476,00 TL
3	TIP FAKÜLTESİ DEKANLIĞI	ENDOİZYON VE MEDİASTİNASKOP SETİ (KOMPLE)	84.888,00 TL
4	TIP FAKÜLTESİ DEKANLIĞI	STEROLOJİ ÇALIŞMA İSTASYONU	116.640,00 TL
5	MÜHENDİSLİK FAKÜLTESİ	GAZ KROMATOGRAFI KÜTLE SPEKTROMETRE CİHAZI (KOMPLE SİSTEM) 1 ADET	96.170,00 TL
6	TIP FAKÜLTESİ DEKANLIĞI	İNTRAOPERATİF SINIR MONİTÖRÜ ALIMI	61.020,00 TL
7	MÜHENDİSLİK FAKÜLTESİ	1 ADET 4 KANALLI EMG/EP CİHAZI	41.040,00 TL
8	TIP FAKÜLTESİ DEKANLIĞI	RENKLİ DOPPLER ULTRASONOGRAFI CİHAZI 1 ADET 94.800.-USD	153.526,00 TL
9	TIP FAKÜLTESİ DEKANLIĞI	1 ADET (KOMPLE SİSTEM) GENEL AMAÇLI RENKLİ DOPPLER ULTRASONOGRAFI VE 1 ADET (KOMPLE SİSTEM) RENKLİ DOPPLER ULTRASONOGRAFI CİHAZI	191.909,00 TL
10	MÜHENDİSLİK FAKÜLTESİ	1 ADET TEMEL TRİBOLOJİ EĞİTİM MODÜLÜ	50.740,00 TL
11	FEN EDEBİYAT FAKÜLTESİ	KOAKSİYEL KRİSTALLİ HPGE DEDEKTÖRLÜ GAMA SPEKTROSKOPİ SİSTEMİ 1 ADET KOMPLE SİS.	123.900,00 TL
12	TIP FAKÜLTESİ DEKANLIĞI	BRAKİTARAPİ CİHAZI 1 ADET KOMPLE SİSTEM	838.071,00 TL
<b>TOPLAM:</b>			<b>2.097.726,00 TL</b>

Not: İhale Karar defteri bilgileri esas alınarak hazırlanmıştır.  
Tabloya ait veriler Proje Yönetim Birim Başkanlığından alınmıştır.

**Zihinsel Engelli Çocuklar Eğitim, Uygulama ve Araştırma Merkezi**

Karadeniz bölgesinde engelli çocuklara hizmet veren resmi ve özel kurumlar içerisinde bilimsel dayanaklı hizmeti sistematik olarak üreten/veren kurum olarak merkezimiz 2010 yılında Eğitim ve Aile Eğitim Hizmetlerini sunmuştur. Bu kapsamda; Merkezin öğretmenleri, özel eğitim uzmanı ve çocuk gelişimcisi tarafından değişik tanı

gruplarından 24 çocuğa toplam 550 saat bireysel eğitim verilmiş olup toplamda 100 saat değerlendirme yapılmıştır. Gelişimsel pediatriye alınan 21 çocuk bulunmaktadır. Ekim ayından itibaren toplam 30 saat grup eğitimi verilmiştir. Ayrıca çocukların değerlendirmelerinin yapıldığı haftalık bireysel eğitim toplantıları yapılmış olup, aile görüşmelerinde aileler bilgilendirilmiştir.

### Yabancı Diller Eğitimi, Araştırma ve Uygulama Merkezi (OYDEM)

Merkezde hizmetler 2 koordinatörlük tarafından yürütülmektedir.

#### 1. Hazırlık Sınıfları Koordinatörlüğü:

2003 yılından itibaren Hazırlık Sınıflarının dersleri OYDEM tarafından yürütülmektedir. 2009 yılından itibaren Hazırlık Birimimiz zorunlu ve isteğe bağlı olmak üzere ikiye ayrılmıştır.

Hazırlık öğrencilerinin yabancı dil yeterlik ve düzey belirleme sınavları her eğitim-öğretim dönemi başında Merkezimizce yapılmakta ve değerlendirilmektedir. OYDEM'e kayıt yaptıran öğrencilerin Avrupa Birliği Dil Çerçeve Programı doğrultusunda (A1-A2, B1-B2, C1-C2) öğrenim görecekları kurlar belirlenir. Almanca, Fransızca ve İngilizce Hazırlık Birimimizde yabancı uyruklu öğrencilere de eğitim verilmektedir.

#### Zorunlu Hazırlık Sınıfları

Eğitim Fakültesi İngilizce, Almanca ve Fransızca Öğretmenliği bölümü öğrencilerinin hazırlık sınıfı dersleri yürütülmektedir.

#### İsteğe Bağlı Hazırlık Sınıfları

Üniversitemizin Eğitim Fakültesi Yabancı Diller ABD öğrencileri hariç, diğer fakülte ve yüksekokullarında okumakta olan ve hazırlık sınıfı görmek isteyen öğrencilerin hazırlık sınıfı dersleri yürütülmektedir.

Yukarıda sayılan hizmetlere ilişkin sayısal veriler aşağıdaki gibidir.

Hazırlık Sınıfları	Bölümü	Öğrenci Sayısı	
		I. Öğretim	II. Öğretim
Zorunlu Hazırlık Sınıfları	İngilizce	51	70
	Almanca	53	79
	Fransızca	69	28
İsteğe Bağlı Hazırlık Sınıfları		26	-
<b>TOPLAM</b>		<b>199</b>	<b>177</b>

Tabloya ait veriler Yabancı Diller Eğitimi, Araştırma ve Uygulama Merkezi'nden alınmıştır.

#### 2. Kurslar Koordinatörlüğü :

Merkezde 2010 yılında Akademik İngilizce Konuşma Kursu, Yabancı Öğrencilere Türkçe Kursu (ERASMUS, Gürcü Öğrencilere

Türkçe Kursu), Almanca ve Fransızca bölümü mezun yada okumakta olan öğrencileri için 40 Kredilik (560) Saatlik İngilizce Kursu düzenlenmiştir. Ayrıca Çince Kursu açılmıştır.

	Öğrenci Sayısı	
	I. Öğretim	II. Öğretim
Akademik İngilizce Konuşma Kursu	3	-
Gürcü Öğrencilere Türkçe Kursu (Yabancı Öğrencilere Türkçe Kursu)	31	-
ERASMUS Öğrencilerine Türkçe Kursu (Yabancı Öğrencilere Türkçe Kursu)	-	-
40 Kredilik Kurs	41	24
Çince Kurs	6	-
<b>TOPLAM</b>	<b>81</b>	<b>24</b>

Tabloya ait veriler Yabancı Diller Eğitimi, Araştırma ve Uygulama Merkezi'nden alınmıştır.

**Akademik Faaliyetler**

- Hazırlık Sınıfları Yeterlik ve Düzey Belirleme Sınavı,
- ERASMUS Programıyla yurtdışına gidecek olan öğrencilerin yabancı dil yeterlik sınavları,
- GOETHE ENSTİTÜSÜNÜN, START DEUTSCH 1 SERTİFİKA SINAVI
- OYDEM bünyesinde kurulan “Yabancılara Türkçe Birimi”nin organizasyonu,
- 1-21 Temmuz 2010 tarihlerinde, Gürcü Öğrencilere Türkçe kursu düzenlenmiştir.
- Di Xuemin ve Zhang Limin tarafından, Çin Elçiliğinin desteğiyle, 13 Aralık 2010-Haziran 2011 tarihleri arasında, Çince Kursu açılmıştır.

**Bilimsel Faaliyetler :**

Prof. Dr. Zeki KARAKAYA ve Burcu BAŞDAŞ tarafından, 09-10.06.2010 tarihlerinde, Öğretim elemanlarına, Sesletim Birliği Semineri,

Prof.Dr.Zeki KARAKAYA tarafından Almanca Hazırlık Öğretim Elemanlarına 09-10.06.2010 tarihlerinde, “Sesletim Birliği” semineri düzenlenmiştir,

Fullbright desteğiyle, Hazırlık Sınıfları ve Eğitim Fakültelerinde ders vermek üzere, 2009-2010 öğretim yılı için, Mary Daphne KOSTAKOPOULOS ve Susan SPENCER, 2010-2011 öğretim yılı için, Kara Dean Zinger görevlendirilmiştir,

**Erasmus Programı ;**

2005–2006 Eğitim-Öğretim yılında OYDEM’de başlatılan Erasmus programıyla gelen öğrencilere Türkçe, Akademik İngilizce seçmeli derslerinin verilmesi ile gelecek dönemlerde daha çok öğrenciye kültürümüzün güzelliklerinin tanıtılması hedeflenmektedir.

**Sosyal Faaliyetler**

OMÜ Eğitim Fakültesi ve Almanya Buluşma Noktası işbirliği ile 14.05.2010 tarihinde, Şükriye DÖNMEZ tarafından yazılan, Christian HETZNER ve Merkezimiz Okutmanlarından Ayşe AYVAZ, Rukiye SÖZEN tarafından yönetilen, bir tiyatro oyunu sergilenmiştir,

“ALMANCA YOLLARDA” etkinliği çerçevesinde, 06 EKİM 2010 tarihinde, Almanca Öğretmenliği Hazırlık Sınıfı Öğrencilerine, bir etkinlik düzenlenmiştir.

**Uzaktan Eğitim Uygulama ve Araştırma Merkezi**

Merkez; bilgi iletişim teknolojilerine dayalı uzaktan yapılacak olan ön lisans, lisans, lisans tamamlama, lisansüstü dahil bütün eğitim - öğretim programları ve faaliyetleri kapsamındaki program ve uygulamaları yürütmek, üretilen bilgiyi zaman ve mekandan bağımsız bütün ilgililere ulaştırarak, yeni öğrenci kitlelerine yaymak amacıyla kurulmuştur. 2009 – 2010 eğitim - öğretim yılında ve 2010-2011 eğitim - öğretim yılında ebelik alanında ön lisans mezunlarına Uzaktan Eğitim Ebelik Lisans Tamamlama Programı yürütmektedir. Bu kapsamda verilen dersler aşağıdaki gibidir.

3.Sınıf	4.Sınıf
Ebelik Eğitim	Kadın Sağlığı ve Hastalıkları
Normal Riskli Gebelik ve Doğum Yöntemi	Yenidoğan Sağlığı ve Hastalıkları
Embriyoloji ve Gebelik	Büyüme ve Gelişimi
Temel Bilgi Teknolojileri	Genetik
Biyoistatistik ve Araştırma Uygulama	Sosyal Antropoloji

Tabloya ait veriler Uzaktan Eğitim Araştırma ve Uygulama Merkezin’den alınmıştır.

Derslerin verilmesinde, uzaktan öğretim teknolojileri ile hazırlanmış ders malzemeleri, iletişim araçları ve yöntemleri kullanılmaktadır.

2009-2010 döneminde başlayarak Sağlık Bakanlığı ile ortaklaşa düzenlemiş olan Ebelik Lisans Tamamlama Uzaktan Eğitim Programı yürütülmektedir.

## İller Bazında Öğrenci Dağılımı:

2009-2010 Kayıtlı Öğrenci İl Dağılımı			
Adres İli	Öğrenci Sayısı	Adres İli	Öğrenci Sayısı
ADANA	68	KAHRAMANMARAŞ	24
ADYAMAN	13	KARABÜK	38
AFYONKARAHİSAR	53	KARAMAN	14
AĞRI	10	KARS	10
AKSARAY	13	KASTAMONU	20
AMASYA	16	KAYSERİ	74
ANKARA	395	KIBRIS/MAGOSA	-
ANTALYA	203	KIRIKKALE	16
ARDAHAN	1	KIRKLARELİ	24
ARTVİN	11	KIRŞEHİR	10
AYDIN	70	KİLİS	2
BALIKESİR	94	KOCAELİ	77
BARTIN	12	KONYA	132
BATMAN	13	KÜTAHYA	45
BAYBURT	-	MALATYA	54
BİLECİK	10	MANİSA	64
BİNGÖL	2	MARDİN	23
BİTLİS	9	MERSİN	111
BOLU	16	MUĞLA	46
BURDUR	34	MUŞ	7
BURSA	147	NEVŞEHİR	11
ÇANAKKALE	49	NİĞDE	16
ÇANKIRI	15	ORDU	40
ÇORUM	26	OSMANİYE	23
DENİZLİ	79	RİZE	14
DIYARBAKIR	39	SAKARYA	42
DÜZCE	14	SAMSUN	139
EDİRNE	48	SİİRT	10
ELAZIĞ	30	SİNOP	14
ERZİNCAN	14	SİVAS	30
ERZURUM	33	ŞANLIURFA	25
ESKİŞEHİR	52	ŞIRNAK	7
GAZİANTEP	64	TEKİRDAĞ	29
GİRESUN	22	TOKAT	27
GÜMÜŞHANE	3	TRABZON	66
HAKKARİ	3	TUNCELİ	10
HATAY	52	UŞAK	48
IĞDIR	9	VAN	19
ISPARTA	52	YALOVA	14
İSTANBUL	619	YOZGAT	14
İZMİR	243	ZONGULDAK	45
		Toplam	4.090

Tabloya ait veriler Uzaktan Eğitim Araştırma ve Uygulama Merkezi'nden alınmıştır.



2010-2011 Kayıtlı Öğrenci İl Dağılımı(A ve B Şubeleri)			
Adres İli	Öğrenci Sayısı	Adres İli	Öğrenci Sayısı
ADANA	107	KAHRAMANMARAŞ	42
ADİYAMAN	42	KARABÜK	26
AFYONKARAHİSAR	48	KARAMAN	12
AĞRI	4	KARS	9
AKSARAY	27	KASTAMONU	17
AMASYA	46	KAYSERİ	65
ANKARA	246	KIBRIS/MAGOSA	1
ANTALYA	172	KIRIKKALE	9
ARDAHAN	8	KIRKLARELİ	17
ARTVİN	17	KIRŞEHİR	17
AYDIN	105	KİLİS	8
BALIKESİR	116	KOCAELİ	70
BARTIN	10	KONYA	106
BATMAN	13	KÜTAHYA	33
BAYBURT	6	MALATYA	38
BİLECİK	5	MANİSA	100
BİNGÖL	10	MARDİN	11
BİTLİS	3	MERSİN	132
BOLU	21	MUĞLA	86
BURDUR	57	MUŞ	7
BURSA	113	NEVŞEHİR	5
ÇANAKKALE	65	NİĞDE	40
ÇANKIRI	11	ORDU	62
ÇORUM	41	OSMANİYE	35
DENİZLİ	139	RİZE	13
DİYARBAKIR	46	SAKARYA	61
DÜZCE	19	SAMSUN	82
EDİRNE	49	SİİRT	7
ELAZIĞ	54	SİNOP	12
ERZİNCAN	8	SİVAS	13
ERZURUM	28	ŞANLIURFA	26
ESKİŞEHİR	87	ŞIRNAK	3
GAZİANTEP	62	TEKİRDAĞ	33
GİRESUN	38	TOKAT	20
GÜMÜŞHANE	-	TRABZON	72
HAKKARİ	-	TUNCELİ	21
HATAY	93	UŞAK	54
IĞDIR	9	VAN	12
ISPARTA	105	YALOVA	10
İSTANBUL	333	YOZGAT	20
İZMİR	313	ZONGULDAK	51
		<b>Toplam:</b>	<b>4.134</b>

Tabloya ait veriler Uzaktan Eğitim Araştırma ve Uygulama Merkezi'nden alınmıştır.

2009-2010 Dönemi Öğrenci Sayısı		4.090
2010-2011 Dönemi Öğrenci Sayısı		4.134
	<b>Toplam Öğrenci Sayısı</b>	<b>8.224</b>

Tabloya ait veriler Uzaktan Eğitim Araştırma ve Uygulama Merkezi'nden alınmıştır.

### Bölgesel Olarak Öğrenci Dağılımları;

Akdeniz Bölgesi	1310
Ege Bölgesi	1526
Doğu Anadolu Bölgesi	422
Güneydoğu Anadolu Bölgesi	414
Karadeniz Bölgesi	1076
İç Anadolu Bölgesi	1450
Marmara Bölgesi	2025
Kıbrıs	1

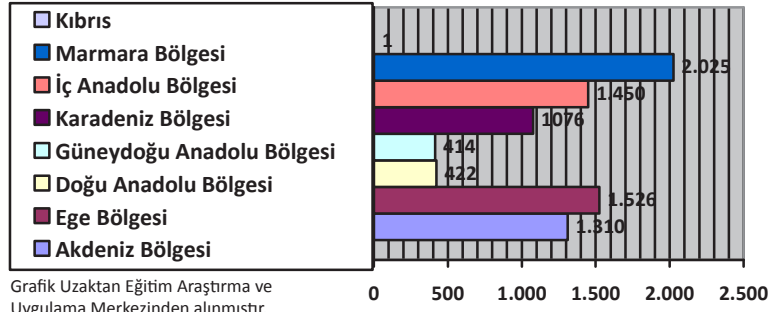

### Ornitoloji Araştırma Merkezi

Merkezimiz 2010 yılında hizmetlerini eğitim-öğretim ile bilimsel çalışmalarda gerçekleştirmiştir.

#### 1.Eğitim-Öğretim Hizmetleri:

Merkez müdürümüz tarafından yürütülen "Cernek Halkalama İstasyonunda Sylviidae (Aves: Passeriformes) Familyasının Göç Dinamikleri ve Oriyantasyonları" konulu araştırma projesi kapsamında gerçekleştirilen kuş halkalama çalışmalarında bir doktora tezine destek verilmiş, danışmanlık hizmetleri gerçekleştirilmiştir. Diğer bir doktora tezine de destek ve danışmanlık hizmetleri devam etmektedir.

Yardımcı halkalamacı olarak İstanbul Üniversitesi ve Çanakkale Üniversitesi'nden gelen biyoloji bölümü yüksek lisans öğrencileri Cernek kuş halkalama istasyonunda 2010 sonbahar dönemi boyunca kalarak çalışmalarda yardımcı olmuş ve usta halkalamacı olabilmek için eğitim almıştır.

Hacettepe Üniversitesi Biyoloji Bölümünün 2 öğrencisi 2010 yılı sonbahar halkalama çalışmalarına stajyer olarak katılmış ve eğitim almıştır.

Cernek kuş halkalama çalışmalarına üniversitemiz Kuş Gözlem Kulübü üyeleri ile Ziraat Fak., Eğitim Fak., Tıp Fak. gibi farklı fakültelerden gönüllü öğrenciler ve ODTÜ, Hacettepe Üniv., Gazi Üniv., Niğde Üniv., Rize Üniv., Akdeniz Üniv., Kafkas Üniv., İstanbul Üniv., Burdur Üniv., Dumlupınar Üniv., Giresun Üniv., Uludağ Üniv., Sinop Üniv., Ordu Üniv., Fatih Üniv., Kilis 7 Aralık Üniv., Hitit Üniv., Selçuk Üniv., Kastamonu Üniv. gibi birçok üniversiteden gönüllü öğrenciler katılarak destek vermekte ve kuş halkalama ve kuş tanımlama üzerine eğitim almaktadır.

#### 2.Bilimsel Çalışma Hizmetleri :

**2.1.Halkalama Çalışmaları :** 2010 yılı ilkbahar (12 Mart-28 Mayıs 2010) / 2010 yılı sonbahar (15 Ağustos-28 Ekim) dönemleri halkalama çalışmaları yapılmıştır. Bu çalışmalara Gazi Üniversitesi, Hacettepe Üniversitesi, Atatürk Üniversitesi, Sinop Üniversitesi, Niğde Üniversitesi, Ahi Evran Üniversitesi, İstanbul Üniversitesi, Çanakkale 18 Mart Üniversitesi, Marmara Üniversitesi, Ankara Üniversitesi, Erciyes Üniversitesi, Zonguldak Karaelmas Üniversitesi ve Üniversitemizden gönüllü öğrenciler katılmışlardır.

#### 2.2.Kuş Gribi (H5N1) Araştırma Projesi:

Yabani Kuşlarda Kuş Gribi varlığını araştırmak amacıyla FAO (Food

and Agriculture Organization) ve Wetlands International (WI) tarafından desteklenen proje kapsamında 15 Ocak – 21 Şubat 2010 tarihleri arasında Kızılırmak Deltası'nda sokuşlarına yönelik halkalama ve örnek alma çalışmaları gerçekleştirilmiştir. 35 türden 303 kuştan dışı ve tükürük örnekleri alınmış ve analiz için yurtdışına gönderilmiştir. Bütün sonuçları kuş gribi virüsü açısından negatif çıkmıştır.

Aynı çalışma kapsamında sokuşlarının göç rotalarını ortaya koymak ve kuş gribini yaymadaki rollerini anlayabilmek için 20 ördeğe uydu vericisi takılmıştır. Bu çalışma için Amerika'da bulunan U.S. Geological Survey (USGS) kurumundan bir ekolog uydu vericilerini takmak üzere çalışmalara katılmıştır.

#### Fındık ve Diğer Sert Kabuklu Meyveler Araştırma ve Uygulama Merkezi

Üniversitemiz Rektörlüğüne bağlı olan Atakum ilçesi Kayagüney köyündeki arazide 2010 yılında kestane bahçesi kurulmuştur. Bu bahçeye Ziraat Fakültesince tescil edilen 6 kestane çeşidi ile bölge için önemli olduğu düşünülen 20 genotip-çeşidin fidanları dikilmiştir.

2010 yılı Fındık Rekoltesini belirlemek için Giresun Tarım İl Müdürlüğü, Fındık Tanıtım Grubu vb. kuruluşlarla müştereken bir araştırma yapılmıştır. Ziraat Fakültesinin Bahçe Bitkileri, Bitki Koruma, Toprak ve Bitki Besleme ile Tarım Makineleri bölümlerinde sert kabuklu meyve türleriyle ilgili araştırmalar yapılmaktadır.

Kestane Genetik Kaynakları Koleksiyon Bahçesi kurulmuştur. Üniversitemiz Ziraat Fakültesi Bahçe Bitkileri, Tarla Bitkileri, Toprak ve Bitki Besleme, Tarımsal Yapılar ve Sulama ile Bitki Koruma bölümlerinden yaklaşık 50 lisans ve lisansüstü öğrenci tesisi ziyaret etmiş ve bizzat uygulamaya yapma imkanı bulmuşlardır.

2010 yılında Samsun Tarım İl Müdürlüğü ile müştereken Atakum ilçesine ait bazı köylerde (Kayagüney, Erikli, Aslandamı, Yeşiltepe, Elmaçukuru) yabani kestane ağaçlarına çeşit değiştirme aşırı yapılmıştır. Bu çalışmalarda stajyer öğrencilerimiz bizzat görev almışlardır.

#### Sürekli Eğitim Merkezi

OMÜSEM Ondokuz Mayıs Üniversitesi'nin olanaklarını en iyi şekilde değerlendirerek faaliyetlerini sürdürmektedir. Bu faaliyetler projeler şeklinde hazırlanmaktadır. OMÜSEM bünyesinde çalışanlar ve yönetim kurulu ile Üniversitede bulunan öğretim üyeleri ve katılımcıların işbirliği ile faaliyetler gerçekleştirilmektedir. 2010 yılında OMÜSEM bünyesinde bir çok faaliyet düzenlenerek idarenin amaç ve hedeflerine ulaşılmıştır.

## 2010 YILI FAALİYET BİLGİLERİ

- KİŞİLER ARASI İLİŞKİLER VE UYUM
- HASTA VE HASTA YAKINLARIYLA İLETİŞİM
- NETCAD ANAMODÜL-NETSURF EĞİTİMİ
- DENEY HAYVANLARI KULLANIM SERTİFİKASI EĞİTİM PROGRAMI
- İLETİŞİM TEKNİKLERİ VE HİJYEN 1
- İLETİŞİM TEKNİKLERİ VE HİJYEN 2
- KİŞİLER ARASI İLİŞKİLER VE DAVRANIŞ KURALLARI 1
- KİŞİLER ARASI İLİŞKİLER VE DAVRANIŞ KURALLARI
- KİŞİLER ARASI İLİŞKİLER VE DAVRANIŞ KURALLARI 3
- İLETİŞİM TEKNİKLERİ VE HİJYEN 3
- İLETİŞİM TEKNİKLERİ VE HİJYEN 4
- PRATİK İNGİLİZCE KONUŞMA 3
- PRATİK İNGİLİZCE KONUŞMA 2
- E- TİCARET ( Bafra TSO)
- ULUSAL PAZARLAMA TEKNİKLERİ (Samsun TSO)
- LİDERLİK (Bafra TSO)
- KANSER HASTALARINA PSİKO-SOSYAL YAKLAŞIM EĞİTİM PROGRAMI
- TEMEL MİKROCERRAHİ KURSU
- KİŞİLER ARASI İLİŞKİLER VE ETKİN İLETİŞİM (yerel iş)
- MARKALAŞMA
- KİŞİLER ARASI İLİŞKİLER VE ETKİN İLETİŞİM (tek gıda)
- SUNUMLARDA AKICI KONUŞMA (İngilizce)
- DÜZEYİNİ YÜKSELTMEK İÇİN PRATİK İNGİLİZCE
- 3.TEMEL MİNİMAL İNVAZİV CERRAHİ
- STRES VE ZAMAN YÖNETİMİ (Bafra)
- ETKİLİ ANA BABA TUTUMLARI, ÇOCUK VE ERGENLERLE İLETİŞİM

### ULUSLARARASI İLİŞKİLER BİRİMİ KOORDİNATÖRLÜĞÜ

Avrupa Birliği Eğitim ve Gençlik Programları kapsamında, Hayatboyu Öğrenme/Erasmus Programı öğrenci, öğretim elemanı ve idari personelin karşılıklı hareketliliği işlemleri yürütülmüştür. Gençlik Eylem 2 kapsamındaki Avrupa Gönüllü Hizmet programında koordinatör ve

evsahibi kuruluş olmak üzere Ulusal Ajans'tan akreditasyon alınmış, başvuranlara danışmanlık ve destek hizmeti sağlanmıştır. Erasmus Kurumlararası Anlaşmalarının sayısı 141'e çıkarılmıştır. Anlaşma yaptığımız ülke sayısı 23'e yükselmiştir.

#### Erasmus Değişim Tablosu

Yıl	Giden Erasmus öğrencileri Öğrenim / Staj	Gelen Erasmus Öğrencileri	Giden Personel Ders Verme / Eğitim Alma	Gelen Pers.
2009-2010	63 13	16	26 10	22

#### Farabi Değişim Tablosu

Yıl	Giden Farabi öğrencileri	Gelen Farabi Öğrencileri	Giden Personel Ders Verme	Gelen Personel
2009-2010	13	12	1	-

Tüm bölümler/programlar hakkında genel bilgiler ve derslerin içerikleri ile AKTS kredilerini gösteren bilgi paketlerinin güncellenmesine devam edilmiştir. Üniversitemizin Erasmus anlaşmaları dışında başka ülkelerin yükseköğretim kurumları ile imzalanmış protokolleri de bulunmaktadır. Bu protokoller sayesinde OMÜ öğrencileri Avrupa Birliği ve AB dışındaki ülkelerde de eğitim (burslu/burssuz) görme imkanları bulunmaktadır.

Eylem 2 Avrupa Gönüllü Hizmeti; GENÇLİK (YOUTH) Eylem 2 (ACTION 2) kapsamında bir programdır. Üniversitemiz öğrencileri ile Samsun gençleri (18-30 yaş arası) bu programdan yararlanabilmektedirler.

Gençlerimiz 2-12 aylık süreliğine sadece bir kez bir proje kapsamında gönüllü olarak Avrupa'ya gidebilirler. Ev sahibi ve koordinatör kuruluş olmak üzere Ulusal Ajans'tan akreditasyon alınmış olup, başvuran kişilere danışmanlık ve destek hizmetleri devam etmektedir.

Avrupa Komisyonu ile ortak finanse edilen WISHES Hareketlilik Portalı, 4000'den fazla öğrencinin ihtiyaçlarına dayanarak dünya genelindeki öğrencilere Avrupa'da öğrenim olanakları ile ilgili ücretsiz bilgi sunmaktadır. Şu ana kadar yaklaşık 200 Avrupa üniversitesi projeye aktif katılım sağlamıştır. 100 üniversite daha projeye ortak olma konusundaki istekliliğini dile getirmiştir.

## 6- Yönetim ve İç Kontrol Sistemi

### Yönetim:

Üniversite yönetim örgütü 2547 sayılı Yükseköğretim Kanunu, 2809 sayılı Yükseköğretim Kurumları Teşkilat Kanunu ve 124 sayılı Yükseköğretim Üst Kuruluşları ile Yükseköğretim Kurumlarının İdari Teşkilatları Hakkında Kanun Hükmünde Kararname esaslarına göre teşkilatlanmıştır.

Üniversitemizin yönetim örgütü; 10. sayfada yer alan Teşkilat Şemasında görülebilir.

Üniversitemiz merkez teşkilatı 13 fakülte, 4 yüksekokul, 11 meslek yüksekokulu, 5 enstitü, 14 araştırma uygulama merkezi, 1 konservatuvar ve 2 bölüm olmak üzere toplam 50 yükseköğretim kurumu ile Rektörlüğe bağlı idari teşkilatlardan oluşmaktadır. Üniversitemizin temel fonksiyonları bu birimler tarafından yürütülmektedir.

Yönetimden yönetişim modeline geçildiği günümüzde yönetenle yönetilenler birbirinin istek ve beklentilerini bilmek durumundadırlar. Aksi halde ortak paydada birleşemezler. Bu nedenle; her hafta pazartesi günleri geleneksel hale getirilen toplantılar yapılmaktadır. Bu toplantılara; Rektör Yardımcıları, Genel Sekreter, İç Denetçiler ile Daire Başkanları Rektör tarafından davet edilerek yaptıkları iş ve işlemlerle ilgili görüş alışverişinde bulunmaktadır. Bu sayede beyin fırtınası gerçekleştirilerek ortak kararlar alınmakta ve sorunlar dinlenerek çözüm önerileri aranmaktadır. Üst Yönetici tarafından gerekli görüldüğünde bu toplantılara diğer yöneticiler de davet edilmektedir.

### İç Kontrol:

5018 sayılı Kamu Mali Yönetimi ve Kontrol Kanunu kamu idarelerine birtakım yükümlülükler getirmiştir. Kaynakların etkili, ekonomik ve verimli kullanılması kapsamında yönetime artı destek veren düzenlemelerden biri de etkin işleyen bir iç kontrol sisteminin kurulmasıdır.

Kamu Mali Yönetimi ve Kontrol Kanununun 55 inci maddesi ile mali yönetim ve iç kontrol süreçlerine ilişkin standartlar ve yöntemler Maliye Bakanlığınca, iç denetime ilişkin standartlar ve yöntemlerin belirlenmesi, geliştirilmesi ve uyumlaştırılması ise İç Denetim Koordinasyon Kuruluna verilmiştir.

Maliye Bakanlığı tarafından, 31/12/2005 tarih ve 26040 sayılı Resmi Gazete’de “İç Kontrol ve Ön Mali Kontrole İlişkin Usul ve Esaslar Hakkında Yönetmelik” ve 26/12/2007 tarih ve 26738 sayılı Resmi Gazetede “Kamu İç Kontrol Standartları Tebliği” yayınlanmıştır. Söz konusu tebliğde belirtilen standartlara göre; Üniversitemizde İç Kontrol Sisteminin oluşturulması için yapılan çalışmalara ilişkin süreç aşağıdaki şekilde gerçekleşmiştir.

- 10.07.2008 tarih ve 10074 sayılı yazı ile Üniversitemiz birimlerinden yukarıda bahsi geçen tebliğ uyarınca bilgiler istenmiştir. Gelen cevabi yazılar Strateji Geliştirme Daire Başkanlığınca toplanmıştır. Fakat bu başlangıç Üniversitemizin yönetim değişikliğine denk gelmesi nedeniyle duraksamıştır.
- 5018 sayılı kanunun 60 inci maddesinde verilen görev sorumluluğundan hareketle Strateji Geliştirme Daire Başkanlığı ile İç Denetim Birim Başkanlığı, yenilenen üst yönetime iç kontrolü tanıtmak ve bu konuda farkındalık yaratmak için briefing vermişlerdir.
- Üst Yöneticinin konuya destek vermesi üzerine 04.12.2008 tarih ve 11988 sayılı onayla Rektör Yardımcısı Prof.Dr.Sait Bilgiç başkanlığında “İç Kontrol Sistemi Eylem Planı Çalışma Grubu” oluşturulmuştur.

- İç Kontrol Sistemi Eylem Planı Çalışma Grubu ve Üniversitemiz İç Denetçilerinin de katılımlarıyla Strateji Geliştirme Daire Başkanlığının koordinesi ile çalıştaylar düzenlenmiştir.
- Çalıştaylara ADEK üyeleri de davet edilerek; ADEK ile İç Kontrol Sistemi Eylem Planı Çalışma Grubu’nun çalışmalarında kesişen noktalar tespit edilmeye çalışılmıştır.
- Üniversitemiz birimlerinden de katılımlar sağlanarak mevcut durum tespiti yapılmıştır.
- Ülkemizde eylem planı çalışmaları takip edilmiş olup, bilgi ve belgelerle araştırılmıştır.
- Tüm bu çalışmalar sonucunda yapılacak eylemler belirlenerek Ondokuz Mayıs Üniversitesi İç Kontrol Sistemi Eylem Planı hazırlıkları sürdürülmüştür.
- Çalışma grubunun hazırlayarak Üst Yöneticinin onayladığı “Ondokuz Mayıs Üniversitesi İç Kontrol Sistemi Eylem Planı” Maliye Bakanlığınca gönderilmiştir. Ayrıca; Üniversitemiz web sayfasında da yayınlanmıştır.
- Maliye Bakanlığının Strateji Geliştirme Daire Başkanları bazında düzenlediği seminerlere ve diğer kurumların düzenlediği konu ile ilgili seminerlere katılımlar sağlanmıştır. Bu seminerlerde; İç Kontrolün tüm kamu idarelerinde uygulanabilir düzeyde olmasını sağlamak üzere tartışmalar ve durum tespitleri yapılmıştır.
- Kamu İç Kontrol Standartları genel nitelikte Maliye Bakanlığınca belirlenerek 04.02.2009 tarihinde “Kamu İç Kontrol Standartları Uyum Eylem Planı Rehberi” yayınlanmıştır.
- İlgili rehber doğrultusunda revize edilecek olan Üniversitemiz Eylem Planı için Strateji Geliştirme Daire Başkanlığının koordinasyonunda haftada bir-iki kez çalışma grubu ile çalıştaylar düzenlenmiştir.
- Bu çalıştaylar sonucunda “Ondokuz Mayıs Üniversitesi İç Kontrol Sistemi Eylem Planı” revize edilerek Maliye Bakanlığınca gönderilmiş ve Üniversitemiz web sayfasında da yenilenmiştir.
- 2009 yılında İç Kontrol Sistemi Eylem Planı uygulamalarına ilişkin çalışmalara 2010 yılında da devam edilmiştir.
- 31/05/2010 tarihinde “Üniversitelerde Mali Yönetim ve İç Kontrol Sistemi” konulu sempozyum Atatürk Kongre ve Kültür Merkezi’nde gerçekleştirildi. Üniversitelerdeki mali yönetimle ilgili mevzuatların ve stratejik planlamaların masaya yatırıldığı sempozyuma üniversitemiz akademik ve idari personelinin yanı sıra çeşitli üniversitelerin rektörleri ve yöneticileri katıldı.

“Kamu Yönetiminde Reform” konulu bir sunum gerçekleştiren Yrd. Doç. Dr. Nuray Keskin, devletin yönetim yapısında yapılan reformları tarihsel süreç içerisinde değerlendirerek yorumladı. 1980 yılında başlayan kamu reformlarının temel hedefinin dünyayla bütünleşme ve devlet yapısının küçülmesi olduğunun altını çizdi. 1996 yılında başlayan yönetim reformlarının amacının ise devlet olgusunu etkinleştirmek olduğunu vurguladı. “Yönetişim” kelimesinin batı literatüründe “kürek çeken” değil “dümen tutan” bir devlet yapısını betimlediğini söyleyen Keskin, Türkiye Cumhuriyeti’nin son 30 yılda ortaya koyduğu reformların bu paralelde gerçekleştiğini belirtti.

Maliye Bakanlığı Bütçe ve Mali Kontrol Genel Müdürlüğü Mali Yönetim ve Kontrol Dairesi Başkanı Mehmet Bülbül “Kamu Mali Yönetim ve Kontrol Sistemi” konulu sunumuna kamu yönetimi anlayışında meydana gelen yenilik ve değişimlerden söz ederek başladı. Merkezi kontrolün ağırlığı ve mevzuata dayallığıyla sıklıkla eleştirilen yönetim yapısının, bir dizi reform yasasıyla değişmeye başladığını belirten Bülbül, bu yasaların sayesinde mali disiplinin sağlandığını, stratejik planlama anlayışının yerleştiğini ve kaynak kullanım performansının arttırıldığını söyledi. Üniversitelerin hesap verme sorumluluğu hakkında bilgiler verdi ve katılımcılardan gelen soruları yanıtladı.

“Kamuda İç Denetim” konulu bir sunum gerçekleştiren Maliye Bakanlığı Bütçe ve Mali Kontrol Genel Müdürlüğü Daire Başkanı Dr. Ahmet Başpınar, ‘iç denetim’ kavramının gelişim sürecinden bahsetti ve ilk kez 1941 yılında A.B.D’de uygulanan ‘iç denetim’ olgusunun Türkiye’de 1995 yılında yaygınlaşmaya başladığını belirtti. Bütün kamu kurumlarının içeriden iç denetçiler tarafından, dışarıdan ise Sayıştay tarafından denetlenmesini öngören sistemin işleyiş yapısı hakkında bilgiler veren Başpınar, eski ve yeni kontrol sistemlerini karşılaştırarak yeni yasalarla ortaya konan yapının avantajlarını vurguladı.

“Ondokuz Mayıs Üniversitesi Eylem Planı ve Kontrol Ortamı Standartları Ekibi Projesi” konulu sunumu Prof. Dr. Yüksel Bek yaparken, “Kamu İç Kontrol Standartlarına Uyum Çalışmaları ve Ankara Üniversitesi Deneyimi” konulu sunum Ankara Üniversitesi Siyasal Bilgiler Fakültesi Öğretim Üyesi Doç. Dr. Hakan Yılmaz tarafından gerçekleştirildi. Maliye Bakanlığı Bütçe ve Mali Kontrol Genel Müdürlüğü Devlet Bütçe Uzmanı Asuman Ünlücan’ın “Bütçe Hazırlıklarında ve Uygulamasında

Karşılaşılan Güçlükler” konulu sunumuyla tamamlanan sempozyumun sonunda, Rektör Prof. Dr. Hüseyin Akan tarafından tüm konuşmacılara teşekkür belgesi verildi.

Ondokuz Mayıs Üniversitesi İç Kontrol Sistemi Eylem Planındaki Bİ 15.1.1, Bİ 15.2.1, Bİ 15.3.1, Bİ 15.4.1, Bİ 15.5.1 eylemlerini yerine getirebilmek, kaynakların etkin-ekonomik-verimli kullanımını sağlayabilmek ve bilişim çağına uyum sağlamak amacıyla OMÜ SGB.net sisteminde mevcut “Evrak” modülünün Rektörlük bünyesinde faaliyete geçirilmesi için Strateji Geliştirme Daire Başkanlığı’nca Üst Yönetim ile Rektörlüğe bağlı birimler arasında koordine çalışmaları yapılmıştır. Evrak otomasyon sistemi Rektörlük bünyesinde faaliyete geçirilmiş olup, pilot uygulama sürecindedir.

“Ondokuz Mayıs Üniversitesi İç Kontrol Sistemi Eylem Planı” uygulama çalışmaları için etkin bir iç kontrolün sağlanmasında öncelikle kontrol ortamının oluşturulması gerektiğinden hareketle KOSE (Kontrol Ortamı Standartları Ekibi) oluşturulmuştur. Ekip tarafından “Ondokuz Mayıs Üniversitesi İç Kontrol Ortamını Geliştirme” konulu BAP projesi hazırlanmış ve 2009 yılında çalışmalara başlanılmıştır. Strateji Geliştirme Daire Başkanlığının koordinesi ile ekip tarafından çeşitli çalıştaylar düzenlenmiş ve hazırlanan standart forma göre birimlerce teşkilat şemaları oluşturulmuştur. Teşkilat şemasının alt sekmelerinde; insan kaynakları (personel ve görev tanımları dahil), iş akış süreçleri, riskler belirlenmiş ve proje kapsamında KOSE’ye teslim edilmiştir. Ekipce proje çalışmaları değerlendirilmiş ve son haline getirilerek Proje Yönetim Ofisine teslim edilmiştir. Çalışmayla ilgili örnek tablolar aşağıda yer almaktadır.





	T.C. ONDOKUZ MAYIS ÜNİVERSİTESİ ZİRAAT FAKÜLTESİ ÖĞRENCİ İŞLERİ İŞ AKIŞI		
İnsan Kaynakları	İş Akış Süreci	Görev Yetki ve Sorumluluklar	Mevzuat
Öğrenci İşleri Personeli	Öğrenci Kesin Kayıt İşlemleri	Kesin kayıt için gelen öğrencinin belgelerini inceleyerek dosyasını açmak ve kaydını yapmak	OMÜ Eğitim Öğretim ve Sınav Yönetmeliği
Öğrenci İşleri Personeli	Kayıt Dondurma İşlemleri	Kayıt dondurma talebinde bulunan öğrencilerin her türlü işlemlerini yürütmek	OMÜ Eğitim Öğretim ve Sınav Yönetmeliği
Öğrenci İşleri Personeli	Ders Muafiyeti İşlemleri	Ders muafiyetiyle ilgili her türlü işlemleri yürütmek	OMÜ Eğitim Öğretim ve Sınav Yönetmeliği
Öğrenci İşleri Personeli	Akademik Öğrenci Danışman Atama İşlemleri	Akademik öğrenci danışman atama işlemlerinin yazışmayla yapılması	OMÜ Eğitim Öğretim ve Sınav Yönetmeliği
Öğrenci İşleri Personeli	Haftalık Ders Programı İşlemleri	Haftalık ders programının hazırlanarak ilan edilmesi	OMÜ Eğitim Öğretim ve Sınav Yönetmeliği
Öğrenci İşleri Personeli	Ders Kaydı İşlemleri	Danışmandan gelen ders kayıtlarının incelenerek dosyasına takılması	OMÜ Eğitim Öğretim ve Sınav Yönetmeliği
Öğrenci İşleri Personeli	Arasınava Programı İşlemleri	Arasınava programının hazırlanarak ilan edilmesi	OMÜ Eğitim Öğretim ve Sınav Yönetmeliği
Öğrenci İşleri Personeli	Yarıyıl Sonu Sınav Programı İşlemleri	Yarıyıl sonu sınav programının hazırlanarak ilan edilmesi	OMÜ Eğitim Öğretim ve Sınav Yönetmeliği
Öğrenci İşleri Personeli	Bütünleme Sınavları İşlemleri	Bütünleme sınav programının hazırlanarak ilan edilmesi	OMÜ Eğitim Öğretim ve Sınav Yönetmeliği
Öğrenci İşleri Personeli	Staj İşlemleri	Öğrenci stajı ile ilgili gerekli yazışmaların yapılması, staj belgelerinin dosyalanması	OMÜ Staj Yönergesi
Öğrenci İşleri Personeli	Önlisans İşlemleri	Önlisans talebi olan öğrencilerin mezuniyet işlemlerinin yapılması	Önlisans İşlemleri Yönetmeliği
Öğrenci İşleri Personeli	Ek Sınav ve Ek Süre İşlemleri	Ek sınav ve ek süre sınav programlarının hazırlanıp ilan edilmesi	OMÜ Eğitim Öğretim ve Sınav Yönetmeliği
Öğrenci İşleri Personeli	Mezuniyet İşlemleri	Mezuniyet aşamasına gelen öğrencilerin işlemlerinin yapılması	OMÜ Eğitim Öğretim ve Sınav Yönetmeliği
Öğrenci İşleri Personeli	Öğrenci Askerlik İşlemleri	Öğrencinin askerlik işlemleri ile ilgili askerlik şubelerine yazışmalarının yapılması	Askeralma Yönergesi MSY - 70 - 1C
Öğrenci İşleri Personeli	Öğrenci Temsilci Seçimi İşlemleri	Yönerge gereği temsilci seçiminin yapılması	OMÜ Öğrenci Temsilcileri ve Konsey Yönergesi
Öğrenci İşleri Personeli	Öğrenci Disiplin Soruşturması İşlemleri	Disiplin soruşturması sonucunu öğrenciye ve ilgili birimlere duyurulması	Yükseköğretim Kurumları Öğrenci Disiplin Yön.
Öğrenci İşleri Personeli	Öğrenim Kredisi ve Burslarla İlgili İşlemler	Öğrenim kredisi ve bursların öğrenciye ilanı ve yapılan başvuruların ilgili makama bildirilmesi	KYK Burs Yönetmeliği





	T.C. ONDOKUZ MAYIS ÜNİVERSİTESİ ZİRAAT FAKÜLTESİ ÖĞRENCİ İŞLERİ KESİN KAYIT İŞ AKIŞI		
İnsan Kaynakları	İş Akış Süreci	Görev Yetki ve Sorumluluklar	Mevzuat
Öğrenci İşleri Personeli	ÖSS İle Gelen Öğrenci	OMÜ Eğitim - Öğretim ve Sınav Yönetmeliği gereği, öğrencinin belgelerini inceleyerek dosyasını açmak ve kesin kaydını yapmak.	OMÜ Eğitim Öğretim ve Sınav Yönetmeliği
Öğrenci İşleri Personeli	YÖS İle Gelen Öğrenci	Türkiye' de öğrenim gören yabancı uyruklu öğrencilere ilişkin yönetmelik gereği, öğrencinin belgelerini inceleyerek dosyasını açmak ve kesin kaydını yapmak.	Türkiye' de Öğrenim Gören Yabancı Uyruklu Öğrencilere İlişkin Yönetmelik
Öğrenci İşleri Personeli	Yatay Geçiş İle Gelen Öğrenci	Başvuru evraklarını inceleyerek Yönetim Kuruluna sunmak. Karar olumlu ise eski Üniversitesinden dosyasını isteyerek kesin kaydını yapmak.	Yüksek Öğretim Kurumları Arasında Önlisans ve Lisans Düzeyinde Yatay
Öğrenci İşleri Personeli	DGS İle Gelen Öğrenci	MYO ve AÖF Önlisans programları mezunlarının lisans öğrenimlerine devamları hakkında yönetmelik gereği kesin kayıtlarının yapılarak Yönetim Kuruluna sunulması ve iki yarıyıl sonunda intibak programında başarılı olup olmadıklarının takip edilmesi.	MYO ve AÖF Önlisans Programları Mezunlarının Lisans Öğrenimlerine

[Geri Dön](#)

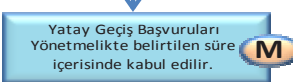
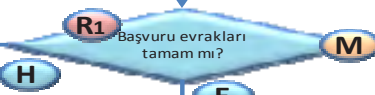
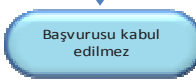
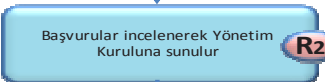
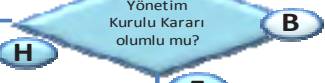
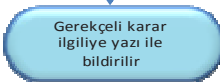
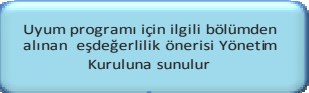
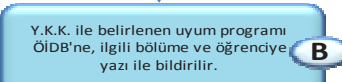
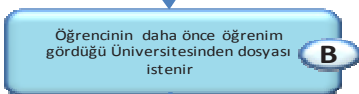
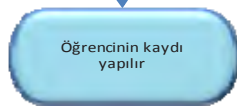
<b>T.C.</b> <b>ONDOKUZ MAYIS ÜNİVERSİTESİ</b> <b>ZİRAAT FAKÜLTESİ</b> <b>ÖĞRENCİ İŞLERİ BİRİMİ</b> <b>YATAY GEÇİŞ İLE GELEN ÖĞRENCİ İŞ AKIŞ SÜRECİ</b>			
İnsan Kaynakları	İş Akış Süreci	Görev Yetki ve Sorumluluklar	Mevzuat
			Yatay Geçiş Yönetmeliği
Evrak Kayıt Personeli		Yatay geçiş başvurusu için gerekli belgeleri kontrol ederek başvuru dilekçesini kaydetmek.	
Öğrenci İşleri Personeli		Yatay geçiş evraklarını kontrol etmek.	
Öğrenci İşleri Personeli		Evrak eksikliği nedeni ile yatay geçiş başvurusunun kabul edilmediğini ilgiliye yazı ile bildirmek.	
Fakülte Sekreteri		Yatay geçiş başvurularını Yönetim Kuruluna sunmak.	
			
Öğrenci İşleri Personeli		Yönetim Kurulu Kararını adaya yazılı olarak bildirmek.	
Fakülte Sekreteri		Uyum programını Yönetim Kuruluna sunmak.	
Öğrenci İşleri Personeli		Uyum programını öğrenciye, Bölüme ve Öğrenci İşleri Daire Başkanlığına yazılı olarak bildirmek.	
Öğrenci İşleri Personeli		Yatay geçişi kabul edilen öğrencinin dosyasını önceki Üniversitesinden yazı ile talep etmek.	
Öğrenci İşleri Personeli		Öğrencinin kesin kaydını ve ders kaydını yapmak.	



## İç Denetim

Üniversitemiz kaynaklarının ekonomik, etkili ve verimli kullanılması için, yönetim ve kontrol yapıları ile mali işlemlere ilişkin karar ve tasarrufların sistemli, sürekli ve disiplinli bir yaklaşımla değerlendirmek, tespit edici, önleyici ve yönlendirici önerilerde bulunmak, üniversitemiz faaliyetlerine değer katmak ve geliştirmek suretiyle amaçlarına ulaşmasına yardımcı olmak misyonu ile faaliyet göstermektedir.

İç Denetim Birim Başkanlığı; 5018 sayılı Kamu Mali Yönetimi ve Kontrol Kanununun 5436 sayılı kanun ile değişik 63 üncü maddesinin son fıkrasında yer alan “kamu idarelerinin yapısı ve personel sayısı dikkate alınmak suretiyle, iç denetim koordinasyon kurulunun uygun görüşü üzerine doğrudan üst yöneticiye bağlı iç denetim birim başkanlıkları kurulabilir.” hükmü gereğince 25.09.2007 tarih ve 31464 sayılı oluru ile kurulmuştur.

İç Denetçiler arasından koordinasyonu sağlamak üzere 27.09.2007 tarih ve 31523 sayılı yazı ile birim başkanı görevlendirilmiştir. İç Denetim faaliyetleri;

- Üniversitenin İç Kontrol Sisteminin yeterliliği ve etkinliğinin incelenmesi ve değerlendirilmesi,
- Risk Yönetimi için öneriler geliştirilmesi ile risk değerlendirme ve risk yönetimi metodlarının uygulama ve etkinliğinin incelenmesi,
- Kaynakların etkili, ekonomik ve verimli kullanılmasını sağlamak amaçlı performans değerlendirilmesinin yapılması ve idarelere önerilerde bulunulması,
- İdarenin faaliyet ve işlemlerinin mevzuata, belirlenen hedef ve politakalara uygunluğunun denetlenmesi,
- Muhasebe kayıtları ile Mali tabloların doğruluğu ve güvenilirliğinin incelenmesi,

- Üretilen bilgiler ile kamu oyuna açıklanan her türlü rapor istatistik ve mali tabloların doğruluğu, güvenilirliği ve zamanındalığının sınanması,
- Elektronik bilgi sistemi ve e-Devlet hizmetlerinin yönetim ve sistem güvenilirliğinin gözden geçirilmesi olarak özetleyebiliriz.

Üniversitemizde İç Denetim Birimince yapılan denetimler 5 gruba ayrılmaktadır. Bunlar;

- Uygunluk Denetimi: Üniversitenin faaliyet ve işlemlerinin ilgili kanun, tüzük yönetmelik ve diğer mevzuata uygunluğunun incelenmesidir.
- Performans Denetimi: Yönetimin bütün kademelerinde gerçekleştirilen faaliyet ve işlemlerin planlanması, uygulanması ve kontrolü aşamalarındaki etkililiğin, ekonomikliğin ve verimliliğin değerlendirilmesidir.
- Mali Denetim: Gelir, gider, varlık ve yükümlülüklerle ilişkin hesap ve işlemlerin doğruluğunun; mali sistem ve tabloların güvenilirliğinin değerlendirilmesidir.
- Bilgi Teknolojisi Denetimi: Denetlenen birimin elektronik bilgi sistemlerinin sürekliliğinin ve güvenilirliğinin değerlendirilmesidir.
- Sistem Denetimi: Denetlenen birimin faaliyetlerinin iç kontrol sisteminin, organizasyon yapısına katkı sağlayıcı bir yaklaşımla analiz edilmesi, eksikliklerinin tespit edilmesi, kalite uygunluğunun araştırılması, kaynakların ve uygulanan yöntemlerin yeterliliğinin ölçülmesi suretiyle değerlendirilmesidir.

İç Denetim yukarıda belirtilen denetim uygulamalarından bir veya birkaçını kapsayacak şekilde risk odaklı olarak yapılır. Ayrıca bir faaliyet veya konu tüm birimlerde denetim kapsamına alınabilir.

## II- AMAÇ ve HEDEFLER

### A- İdarenin Amaç ve Hedefleri

#### Eğitim-Öğretim:

**Stratejik Amaç 1:** Önlisans, lisans ve lisansüstü eğitimin ve öğretimin etkinliğini artırmak.

Hedef 1: Öğretim üyelerinin her yıl %10'unun ulusal/uluslararası bilimsel çalışma ve organizasyonlara katılımını sağlamak.

Hedef 2: 2012 yılına kadar öğretim üyelerinin yetkinliklerinin artırılması.

Hedef 3: 2012 yılına kadar eğitim programlarının ders içeriklerinin güncellenmesi.

Hedef 4: 2013 yılına kadar nanobiyoteknoloji alanında alt yapı ve insan kaynaklarına sahip olmak.

**Stratejik Amaç 2:** Üniversitenin yatay genişleme ve dikey büyümesini sağlamak.

Hedef 1: 2012 yılına kadar Sivil Havacılık Yüksekokulunun (SHYO) açılması.

Hedef 2: 2013 yılına kadar denizcilik araçları imalat ve bakım sektöründe yüksek katma değer üreten istihdam oluşumunun desteklenmesi için Denizcilik ve Gemi Yapımı Yüksekokulunun (DEGYO) kurulması.

Hedef 3: Hukuk Fakültesinin 2010-2011 yılına kadar eğitime başlanmasının sağlanması.

Hedef 4: 2012 yılına kadar YÖK'e kurulma başvurusu yapılmış olan Güzel Sanatlar Fakültesi, Mimarlık Fakültesi ve İletişim Fakültelerine ilişkin yasal prosedürünün takip edilerek kurulmalarının sağlanması.

Hedef 5: 2013 yılına kadar Su Ürünleri Fakültesi, Havacılık, Uzay ve Doğa Bilimleri Fakültesi, Eczacılık Fakültesi, Sağlık Bilimleri Fakültesi, Alaçam Posta Dağıtıcılığı ve Lojistik Meslek Yüksekokulu, Ladik Meslek Yüksekokulu, Kalp Damar Enstitüsü, Onkoloji Enstitüsü, Enformatik Enstitüsü ve Eğitim Bilimleri Enstitüsünün kurulmalarının sağlanması.

Hedef 6: 2010 yılına kadar Ladik Meslek Yüksekokulu ve Alaçam Posta Dağıtıcılığı ve Lojistik Meslek Yüksekokulunun eğitime başlamasının sağlanması.

#### Kurumsal Kapasite ve İnsan Kaynakları Yönetimi:

**Stratejik Amaç 1:** Kurumsal kapasiteyi ve insan kaynaklarını etkin kullanmak amacıyla yeniden yapılanarak şeffaf, katılımcı, ölçülebilir, akademik ve evrensel etik değerlerden ödün vermeyen bir yönetim anlayışı oluşturmak.

Hedef 1: 2010 yılından itibaren etkin bir idari yapının kurulması ve uygulamaya geçilmesi amacıyla KOSE'nin etkinliğinin ve işlevselliğinin artırılması (İç Kontrol Ortamı Standartları).

Hedef 2: 2010 yılı sonuna kadar Avrupa Mükemmellik Modeline (EFQM) göre öz değerlendirme yapılması.

Hedef 3: 2012 yılında dış değerlendirme (AKREDİTASYON) başvurusu yapılması.

**Stratejik Amaç 2:** Ulusal ve uluslararası alanda üniversitenin tanınırlığı ve tercih edilirliliğini artırmak.

Hedef 1: 2012 yılına kadar Avrupa Üniversiteler Birliğince tanımlanan kısaca Bologna Süreci olarak bilinen "Üniversite Reformu" nu gerçekleştirmek.

Hedef 2: 2013 yılına kadar ÖSS'de üniversitemize yerleşen öğrencilerin yüzdeler diliminin her yıl %1 oranında artması ve ilk tercihle kazanılma oranımızı %10'a yükseltmek.

Hedef 3: 2013 yılına kadar mezunların %20'si ile iletişim ve işbirliği sağlamak.

Hedef 4: 2010 yılına kadar üniversiteye yeni bir görsel kimlik kazandırmak.

**Stratejik Amaç 3:** Mevcut fiziki yapının iyileştirilmesi.

Hedef 1: 2013 yılı sonuna kadar mevcut fiziki yapının daha işlevsel hale getirilmesi, yarım kalan inşaat ve yatırımların tamamlanması.

**Araştırma Geliştirme Rehberlik ve Danışmanlık Hizmetleri:**

**Stratejik Amaç 1:** Bilime insanlığa katkı sağlayan, buluşa ve patente yönelik projeler gerçekleştirmek ve rehberlik-danışmanlık yapmak.

Hedef 1: 2013 yılına kadar OMÜ destekli projelerin sayısının ve yayına dönüşme oranının her yıl %10 artırılması.

Hedef 2: Dış destekli proje sayısının her yıl %10 artırılması.

Hedef 3: Uygulamaya ve ürüne yönelik araştırmaların sayısını artırmak.

Hedef 4: 2013 yılına kadar kamu ve özel kuruluşlara danışmanlık hizmeti vermek.

#### Toplumsal Yaşama Katkı:

**Stratejik Amaç 1:** Sağlık hizmetlerinde sürekli artan ihtiyaçları karşılayacak merkezler kurmak.

Hedef 1: 2013 yılına kadar bir Kalp Damar Merkezi kurulması.

Hedef 2: 2013 yılına kadar Karadeniz Bölgesi Onkoloji Merkezi kurulması.

Hedef 3: 2013 yılına kadar Ondokuz Mayıs Uluslararası Yaşlı ve Nörolojik Engelli Bakım ve Rehabilitasyon Merkezi kurulması.

Hedef 4: 2011 yılına kadar Acil Hasta Nakil Merkezi (Hava ve Kara Ambulans Sistemi) kurulması.

Hedef 5: 2012 yılına kadar sağlık hizmetlerinin uluslararası akreditasyonunu sağlamak.

Hedef 6: 2013 yılına kadar bir Doku ve Organ Nakli Merkezi kurulması.

**Stratejik Amaç 2:** Sağlık dışı hizmet üreten birimlerin etkinliğinin artırılması.

Hedef 1: 2012 yılına kadar Ziraat Fakültesine Araştırma ve Uygulama Merkezi kazandırılması.

Hedef 2: 2013 yılına kadar Veteriner Fakültesinin kendi binası, hastanesi ve araştırma uygulama çiftliğinin sağlanması.

### B- Temel Politikalar ve Öncelikler

Üniversitemizin temel politikası ve öncelikleri; Hükümet Programı, Yükseköğretim Kurulu Başkanlığı tarafından hazırlanan Türkiye'nin Yükseköğretim Stratejisi, Kalkınma Planları ve Yılı Programı, Orta Vadeli Program, Orta Vadeli Mali Plan ve Bilgi Toplumu Stratejisi ve Eki Eylem Planında belirlenen politikalar ile Ondokuz Mayıs Üniversitesi 2009-2013 Stratejik Planında yer alan amaçlar çerçevesinde temellendirilmiştir.

Üniversitemiz Stratejik Planında yer alan önceliklerimiz;

- Eğitim-Öğretim,
  - Kurumsal Kapasite ve İnsan Kaynakları Yönetimi,
  - Araştırma Geliştirme Rehberlik ve Danışmanlık Hizmetleri,
  - Toplumsal Yaşama Katkı,
- başlıkları altında toplanmıştır.

### III - FAALİYETLERE İLİŞKİN BİLGİ VE DEĞERLENDİRMELER

#### A- Mali Bilgiler

Fakülte, Yüksekokul, Enstitü, Konservatuar ve Merkezlerimizde harcama yetkilileri sırayla Fakülte Dekanı, Yüksekokul Müdürü, Enstitü Müdürü, Konservatuar Müdürüdür. Merkezlerimiz Üniversitemiz bütçesinde Fen Bilimleri ve Sosyal Bilimler olarak ayrılmaktadır. Maliye Bakanlığının 01.03.2006 tarihli ve B.07.O.BMK.026.(099) sayılı yazılarına istinaden Fen Bilimleri Merkezleri ve Sosyal Bilimler Merkezleri için birer harcama yetkilisi görevlendirilmiştir.

Rektörlük örgütünde harcama yetkilisi görevi, Maliye Bakanlığının aynı yazısına istinaden Genel Sekreter uhdesinde birleştirilmiştir.

Rektörlük örgütünde gerçekleştirme görevlisi olarak;

- Yapım ve büyük onarım işleri için Yapı İşleri ve Teknik Daire Başkanı,
- Sağlık, Kültür ve Spor Daire Başkanlığının harcamaları için Sağlık, Kültür ve Spor Daire Başkanı,
- Rektörlük örgütünde bulunan diğer birimlerin harcamaları için İdari ve Mali İşler Daire Başkanı görevlendirilmiştir.

#### 1- Bütçe Uygulama Sonuçları

2010 yılı sonu itibariyle mali bilgilere ilişkin tablolar aşağıdaki şekildedir.

#### Harcama Birimleri Bazında 2010 Yılı Bütçe Uygulama Sonuçları

BİRİMİN ADI	KBÖ	EKLENEN	DÜŞÜLEN	TOPLAM ÖDENEK	HARCAMA	KALAN
SAĞLIK BİLİMLERİ ENSTİTÜSÜ	1.425.850,00	327.756,00	150,00	1.753.456,00	1.752.111,21	1.344,79
TIP FAKÜLTESİ	29.703.550,00	330.883,00	953.000,00	29.081.433,00	29.064.678,12	16.754,88
DİŞ HEKİMLİĞİ FAKÜLTESİ	2.837.580,00	746.724,00	85.000,00	3.499.304,00	3.493.286,53	6.017,47
VETERİNER FAKÜLTESİ	2.374.650,00	547.141,00	0,00	2.921.791,00	2.860.238,81	61.552,19
SAĞLIK YÜKSEKOKULU	676.960,00	206.178,00	20,00	883.118,00	870.315,21	12.802,79
SAĞLIK HİZMETLERİ Y.O.	723.560,00	260.438,00	9.000,00	974.998,00	970.612,54	4.385,46
UYGULAMA VE ARAŞTIRMA HST.	16.137.100,00	7.908.000,00	57.300,00	23.987.800,00	23.826.558,32	161.241,68
FEN BİLİMLERİ ENSTİTÜSÜ	4.593.300,00	793.005,00	7.000,00	5.379.305,00	5.363.186,11	16.118,89
FEN EDEBİYAT FAKÜLTESİ	8.735.780,00	813.588,00	8.099,00	9.541.269,00	9.537.708,62	3.560,38
MÜHENDİSLİK FAKÜLTESİ	3.969.060,00	580.629,00	0,00	4.549.689,00	4.547.628,43	2.060,57
ZİRAAT FAKÜLTESİ	4.453.110,00	209.848,00	6.140,00	4.656.818,00	4.653.275,03	3.542,97
SİVİL HAVACILIK YÜKSEKOKULU	0,00	3.000,00	0,00	3.000,00	1.444,56	1.555,44
SAMSUN MYO	1.675.920,00	227.256,00	0,00	1.903.176,00	1.890.320,30	12.855,70
BAFRA MYO	932.920,00	148.840,00	195,00	1.081.565,00	1.074.979,72	6.585,28
KAVAK MYO	515.210,00	33.370,00	127.000,00	421.580,00	409.795,72	11.784,28
TERME MYO	476.060,00	82.752,00	35.000,00	523.812,00	491.220,75	32.591,25
ÇARŞAMBA T.B.MYO	452.240,00	95.230,00	0,00	547.470,00	543.768,15	3.701,85
VEZİRKÖPRÜ MYO	381.800,00	111.076,00	70,00	492.806,00	480.727,64	12.078,36
DİĞER MERKEZLER(FEN)	27.930,00	2.160,00	0,00	30.090,00	26.239,82	3.850,18
SOSYAL BİLİMLER ENSTİTÜSÜ	791.980,00	394.810,00	1.205,00	1.185.585,00	1.180.462,51	5.122,49
EĞİTİM BİLİMLERİ ENSTİTÜSÜ	0,00	125.300,00	0,00	125.300,00	125.207,88	92,12
GÜZEL SANATLAR ENSTİTÜSÜ	104.570,00	98.607,00	430,00	202.747,00	198.863,31	3.883,69
SAMSUN EĞİTİM FAKÜLTESİ	8.971.510,00	2.048.702,17	83.212,00	10.937.000,17	10.887.760,29	49.239,88

BİRİMİN ADI	KBÖ	EKLENEN	DÜŞÜLEN	TOPLAM ÖDENEK	HARCAMA	KALAN
HUKUK FAKÜLTESİ	4.400,00	305.435,00	0,00	309.835,00	304.902,15	4.932,85
İİBF	661.920,00	208.772,00	0,00	870.692,00	806.836,11	63.855,89
İLETİŞİM FAKÜLTESİ	0,00	6.000,00	0,00	6.000,00	4.760,99	1.239,01
İLAHİYAT FAKÜLTESİ	2.311.740,00	522.876,00	0,00	2.834.616,00	2.804.518,75	30.097,25
YAŞAR DOĞU BESYO	801.110,00	293.143,00	28.989,00	1.065.264,00	1.029.990,29	35.273,71
19 MAYIS DEVLET KONSERVATUVARI	381.850,00	29.500,00	0,00	411.350,00	401.615,88	9.734,12
HAVZA MYO	688.260,00	100.324,00	245.070,00	543.514,00	529.078,12	14.435,88
ALAÇAM MYO	500,00	101.744,00	500,00	101.744,00	93.458,82	8.285,18
ADALET MYO	0,00	500,00	0,00	500,00	423,25	76,75
DİĞER MERKEZLER(SOSYAL)	119.420,00	13.350,00	10.000,00	122.770,00	85.968,29	36.801,71
BÖLÜMLER	1.467.440,00	343.856,00	165,00	1.811.131,00	1.810.183,94	947,06
REKTÖRLÜK ÖZEL KALEM	9.405.890,00	7.924.884,60	8.244.400,00	9.086.374,60	8.915.455,40	170.919,20
REKTÖRLÜK GENEL SEKRETERLİK	1.881.020,00	85.070,00	65.495,00	1.900.595,00	1.882.581,27	18.013,73
İDARİ VE MALİ İŞLER D.BŞK.	17.003.170,00	2.023.909,00	615.940,17	18.411.138,83	17.615.561,39	795.577,44
PERSONEL D.BŞK.	2.248.500,00	98.256,00	0,00	2.346.756,00	2.338.403,25	8.352,75
KÜTÜPHANE VE DOK.D.BŞK.	716.400,00	269.582,00	3.000,00	982.982,00	784.653,51	198.328,49
SKSDB	12.992.630,00	2.361.748,39	21.250,00	15.333.128,39	13.881.713,48	1.451.414,91
BİLGİ İŞLEM DAİRE BŞK.	224.160,00	28.800,00	1.000,00	251.960,00	247.942,01	4.017,99
YAPI İŞLERİ VE TEKNİK D.BŞK.	18.481.980,00	843.015,00	591.500,00	18.733.495,00	18.374.414,26	359.080,74
ÖĞRENCİ İŞLERİ D.BŞK.	497.970,00	69.750,00	0,00	567.720,00	562.713,39	5.006,61
STRATEJİ GELİŞTİRME D.BŞK.	464.700,00	27.500,00	12.000,00	480.200,00	463.681,29	16.518,71
HUKUK MÜŞAVİRLİĞİ	119.300,00	234.580,00	4.000,00	349.880,00	323.888,05	25.991,95

Tabloya ait veriler Strateji Geliştirme Daire Başkanlığından alınmıştır.

### 2010 Yılı Fonksiyonel Sınıflandırmaya Göre Ödenek ve Harcama Miktarı Dağılımı

FONKSİYON KODU	AÇIKLAMA	KBÖ	EKLENEN	DÜŞÜLEN	TOPLAM ÖDENEK	HARCAMA	KALAN
01	GENEL KAMU HİZMETLERİ	9.376.000,00	943.590,00	57.990,00	10.261.600,00	9.518.209,75	743.390,25
02	SAVUNMA HİZMETLERİ	12.000,00	0,00	0,00	12.000,00	11.941,02	58,98
03	KAMU DÜZENİ VE GÜVENLİK H.	4.248.700,00	100.000,00	510.010,00	3.838.690,00	3.542.871,41	295.818,59
07	SAĞLIK HİZMETLERİ	19.237.100,00	7.908.000,00	257.300,00	26.887.800,00	26.684.442,91	203.357,09
08	DİNLENME, KÜLTÜR VE DİN H.	883.400,00	58.482,00	3.000,00	938.882,00	920.500,07	18.381,93
09	EĞİTİM HİZMETLERİ	126.675.800,00	20.755.465,99	8.165.480,00	139.265.785,99	136.835.168,31	2.430.617,68
<b>TOPLAM</b>		<b>160.433.000,00</b>	<b>29.765.537,99</b>	<b>8.993.780,00</b>	<b>181.204.757,99</b>	<b>177.513.133,47</b>	<b>3.691.624,52*</b>

\*Kalan ödeneğin içinde 77.566,25 TL. devreden şartlı bağış ve yardım tutarı dahil olup, 2011 yılına devretmiştir.  
Tabloya ait veriler Strateji Geliştirme Daire Başkanlığından alınmıştır.

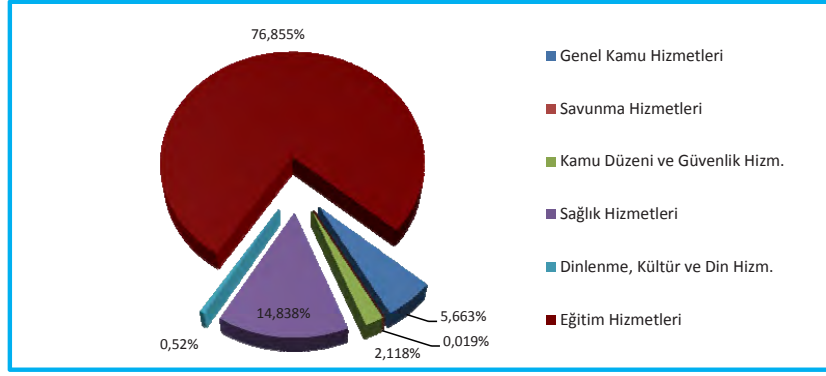

**2010 Yılı Ekonomik Sınıflandırmaya Göre Ödenek ve Harcama Miktarı Dağılımı**

EKONOMİK KOD	AÇIKLAMA	KBÖ	EKLENEN	DÜŞÜLEN	TOPLAM ÖDENEK	HARCAMA	KALAN
01	PERSONEL GİDERLERİ	95.182.000,00	7.237.374,60	546.580,00	101.872.794,60	100.712.805,69	1.159.988,91
1	MEMURLAR	89.800.200,00	6.528.234,00	493.980,00	95.834.454,00	95.531.795,22	302.658,78
2	SÖZLEŞMELİ PERSONEL	363.900,00	18.200,00	0,00	382.100,00	323.762,96	58.337,04
3	İŞÇİLER	4.277.900,00	508.302,00	47.700,00	4.738.502,00	4.360.644,87	377.857,13
4	GEÇİCİ PERSONEL	665.000,00	51.600,00	4.900,00	711.700,00	410.400,99	301.299,01
5	DİĞER PERSONEL	75.000,00	131.038,60	0,00	206.038,60	86.201,65	119.836,95
02	SOSYAL GÜVENLİK KURUMLARINA DEVLET PRİMİ GİDERLERİ	19.281.000,00	924.100,00	2.390,00	20.202.710,00	19.599.153,62	603.556,38
1	MEMURLAR	17.978.200,00	840.180,00	0,00	18.818.380,00	18.539.800,39	278.579,61
2	SÖZLEŞMELİ PERSONEL	89.700,00	1.000,00	0,00	90.700,00	63.133,94	27.566,06
3	İŞÇİLER	1.151.200,00	47.700,00	0,00	1.198.900,00	927.091,40	271.808,60
4	GEÇİCİ PERSONEL	61.900,00	35.220,00	2.390,00	94.730,00	69.127,89	25.602,11
03	MAL VE HİZMET ALIM GİDERLERİ	17.180.000,00	5.910.933,39	1.054.810,00	22.036.123,39	21.345.869,49	690.253,90
2	TÜKETİME YÖNELİK MAL VE MLZ.ALIMLARI	9.427.800,00	2.498.313,39	836.300,00	11.089.813,39	10.866.529,98	223.283,41
3	YOLLUKLAR	768.800,00	307.229,00	78.710,00	997.319,00	835.162,64	162.156,36
4	GÖREV GİDERLERİ	35.000,00	975.150,00	0,00	1.010.150,00	973.344,77	36.805,23
5	HİZMET ALIMLARI	6.006.400,00	388.748,00	114.500,00	6.280.648,00	6.105.332,23	175.315,77
6	TEMSİL VE TANITMA GİDERLERİ	150.900,00	104.140,00	0,00	255.040,00	254.995,51	44,49
7	MENKUL MAL ALIM, BAKIM VE ONARIM GİDERLERİ	467.100,00	711.943,00	10.300,00	1.168.743,00	1.105.329,44	63.413,56
8	GAYRİMENKUL MAL BAKIM VE ONARIM GİDERLERİ	324.000,00	120.004,00	15.000,00	429.004,00	419.766,25	9.237,75
9	TEDAVİ VE CENAZE GİDERLERİ	0,00	805.406,00	0,00	805.406,00	785.408,67	19.997,33
05	CARİ TRANSFERLER	2.290.000,00	7.925.855,00	0,00	10.215.855,00	10.215.518,58	336,42
1	GÖREV ZARARLARI	1.750.000,00	0,00	0,00	1.750.000,00	1.750.000,00	0,00
2	HAZİNE YARDIMI	0,00	6.967.000,00	0,00	6.967.000,00	6.967.000,00	0,00
3	KAR AMACI GÜTMİYEN KURULUŞLARA YAPILAN TRANSFERLER	530.000,00	958.855,00	0,00	1.488.855,00	1.488.854,45	0,55
6	YURTDIŞINA YAPILAN TRANSFERLER	10.000,00	0,00	0,00	10.000,00	9.664,13	335,87
06	SERMAYE GİDERLERİ	26.500.000,00	967.275,00	7.390.000,00	20.077.275,00	18.839.786,09	1.237.488,91
1	MAMUL MAL ALIMLARI	8.500.000,00	577.275,00	4.800.000,00	4.277.275,00	3.416.796,69	860.478,31
3	GAYRİ MADDİ HAK ALIMLARI	100.000,00	0,00	0,00	100.000,00	54.280,00	45.720,00
4	GAYRİMENKUL ALIMLARI VE KAMULAŞTIRMASI	100.000,00	0,00	0,00	100.000,00	82.030,00	17.970,00
5	GAYRİMENKUL SERMAYE ÜRETİM GİDERLERİ	12.800.000,00	390.000,00	2.000.000,00	11.190.000,00	11.157.931,54	32.068,46
7	GAYRİMENKUL BÜYÜK ONARIM GİDERLERİ	5.000.000,00	0,00	590.000,00	4.410.000,00	4.128.747,86	281.252,14
07	SERMAYE TRANSFERLERİ	0,00	6.800.000,00	0,00	6.800.000,00	6.800.000,00	0,00
1	YURTDIŞI SERMAYE TRANSFERLERİ	0,00	6.800.000,00	0,00	6.800.000,00	6.800.000,00	0,00
	<b>KURUM TOPLAMI</b>	<b>160.433.000,00</b>	<b>29.765.537,99</b>	<b>8.993.780,00</b>	<b>181.204.757,99</b>	<b>177.513.133,47</b>	<b>3.691.624,52*</b>

\*Kalan ödeneğin içinde 77.566,25 TL. devreden şartlı başış ve yardım tutarı dahil olup, 2011 yılına devretmiştir.

Tabloya ait veriler Strateji Geliştirme Daire Başkanlığından alınmıştır.

## 2-Temel Mali Tablolara İlişkin Açıklamalar

### Ekonomik Sınıflandırma Tablosunda yer alan ;

**01-Personel Giderleri;** ekonomik kodunda 95.182.000,00 TL. başlangıç ödeneği öngörülmüş, yıl içerisinde aktarma ve ekleme işlemlerinin yapılması ile yılsonu ödenek toplamı 101.872.794,60 TL'ye yükselmiştir. Bu Ödenekten 1925 Akademik ve 1554 İdari ve diğer personellere maaş, zam ve tazminat, ödenekler, sosyal haklar, ek çalışma karşılıkları ve ödül ve ikramiyeler adı altında 100.712.805,69 TL harcama yapılmıştır. Yılsonu harcama oranı %99 olarak gerçekleşmiştir.

**02-Sosyal Güvenlik Kurumlarına Devlet Primi Giderleri;** ekonomik kodunda 19.281.000,00 TL. başlangıç ödeneği öngörülmüş, yıl içerisinde aktarma ve ekleme işlemlerinin yapılması ile yılsonu ödenek toplamı 20.202.710,00 TL'ye yükselmiştir. Bu Ödenekten Emeklilik sigortasına ilişkin;

- Sosyal Güvenlik Kurumuna işveren hissesi olarak ödenecek sosyal güvenlik primleri ile kurum tarafından ödenen fiili hizmet müddeti zamlarına ilişkin işveren payları ve işveren tarafından ödenecek kısa vadeli sigorta kolları primleri,
- Ders ücreti karşılığında görevlendirilmiş memur olmayan kişilere ilişkin işveren payları,
- Usta öğreticiler için ödenecek primler,
- Aday çırak, çırak ve öğrenciler için ödenecek primler,
- Mevzuatı gereğince ödenmesi gereken pay ve hisseler,
- Mevzuatı gereğince kurum tarafından işsizlik sigortası fonuna ödenecek işveren işsizlik sigortası primleri,
- Sağlık sigortası primleri olmak üzere; toplam 19.599.153,62 TL harcanmıştır. Yılsonu harcama oranı %97 olarak gerçekleşmiştir.

**03-Mal ve Hizmet Alım Giderleri;** ekonomik kodunda 17.180.000,00 TL başlangıç ödeneği öngörülmüş, yıl içerisinde aktarma ve ekleme işlemlerinin yapılması ile yılsonu ödenek toplamı 22.036.123,39 TL'ye yükselmiştir. Bu ödenekten tüketime yönelik mal ve malzeme alımları, yolluklar, görev giderleri, hizmet alımları, temsil ve tanıtma giderleri, menkul mal, gayri maddi hak

alım, bakım ve onarım giderleri, gayrimenkul mal bakım ve onarım giderleri, tedavi ve cenaze giderlerine toplam 21.345.869,49 TL harcanmış olup, yılsonu harcama oranı %97 olarak gerçekleşmiştir.

**05-Cari Transferler Giderleri;** ekonomik kodunda 2.290.000,00 TL. başlangıç ödeneği öngörülmüştür. Maliye Bakanlığınca yayımlanan "Yükseköğretim Kurumları Bütçelerinde Bilimsel Araştırma Projeleri için tefrik edilen ödeneklerin Özel Hesaba Aktarılarak Kullanımına İlişkin Usul ve Esaslar" gereğince 03-Mal ve Hizmet Alımları ekonomik kodunda yer alan ödenekten 954.150,00 TL ile Maliye Bakanlığından Sağlık Uygulama ve Araştırma Merkezi Birimlerinin döner sermaye bütçelerine yedek ödenekten 6.967.000,00 TL ödenek aktarılmıştır. Ayrıca yıl içerisinde yapılan aktarmalarla yılsonu ödenek toplamı 10.215.855,00 TL'ye yükselmiştir. Bu ödenekten 10.215.518,58 TL harcanmıştır. Yılsonu harcama oranı %100 olarak gerçekleşmiştir.

**06-Sermaye Giderleri;** ekonomik kodunda 26.500.000,00 TL. başlangıç ödeneği öngörülmüştür. Yıl içinde Maliye Bakanlığınca yayımlanan "Yükseköğretim Kurumları Bütçelerinde Bilimsel Araştırma Projeleri için tefrik edilen ödeneklerin Özel Hesaba Aktarılarak Kullanımına İlişkin Usul ve Esaslar" gereğince 06-Sermaye Giderleri ekonomik kodunda yer alan ödenekten 6.800.000,00 TL'si "07.1-Yurtiçi Sermaye Transferleri" ekonomik koduna aktarılmıştır. Yıl içinde akreditif artışı 177.275 TL ile net finansmandan yayın alımına 200.000 TL ödenek eklemesi yapılarak yılsonu ödenek toplamı 20.077.275,00 TL olmuştur. Bu Ödenegin de 18.839.786,09 TL'si harcanmıştır. Yılsonu harcama oranı %94 olarak gerçekleşmiştir.

**07-Sermaye Transferleri Giderleri;** ekonomik koduna "06-Sermaye Giderleri" ekonomik kodunda yer alan 6.800.000,00 TL'si "Yükseköğretim Kurumları Bütçelerinde Bilimsel Araştırma Projeleri için tefrik edilen ödeneklerin Özel Hesaba Aktarılarak Kullanımına İlişkin Usul ve Esaslar" gereğince aktarılmıştır. Yılsonu toplam ödeneği 6.800.000,00 TL olmuştur. Bu Ödenegin de 6.800.000,00 TL'si harcanmıştır. Yılsonu harcama oranı %100 olarak gerçekleşmiştir.

## 3- Mali Denetim Sonuçları

### Dış Denetim :

Yıllar	2007	2008	2009	2010
Sayıştay sorgusu madde sayısı	70	33	54	Veri yok
Sayıştay ilamı madde sayısı	23	Veri yok	Veri yok	Veri yok

Tabloya ait veriler Strateji Geliştirme Daire Başkanlığından alınmıştır.

Tabloya ilişkin açıklamalar aşağıdadır:

- 2007 mali yılına ilişkin olarak Sayıştay denetçisince 70 madde olarak düzenlenen sorgu, gerçekleştirilen tahsilatlar ve yapılan itirazlar sonucu 23 madde olarak ilama dönüşmüş, sözkonusu maddelere ilişkin olarak da temyiz başvurusunda bulunulmuştur.

- Sayıştay denetçisince 2008 mali yılı için düzenlenen sorgu madde sayısı 33, 2009 mali yılı için ise 54'dür. Sorgulara ilişkin ilam henüz üniversitemize gelmemiştir.

- 2010 mali yılı denetimleri 2011 yılı içinde gerçekleştirilecektir.

- 2009 yılı ve 2010 yılının ilk üç ayına ilişkin muhasebe kayıtları Maliye Bakanlığı Muhasebat Genel Müdürlüğü Başkontrolörü tarafından turne programı kapsamında denetlenmiş herhangi bir rapor düzenlenmemiştir.

**İç Denetim:** İç Denetim Birimi Başkanlığı 2010 yılı İç Denetim Programı ve gerekse Rektörlük Makamının program dışı görevlendirmeleri sonucunda aşağıda belirtilen denetimleri sonuçlandırmıştır.

1. Sağlık Uygulama ve Araştırma Merkezinin Tıbbi Cihaz Bakım ve Onarım Anlaşmaları ve buna ilişkin ihale süreci işlemleri Rektörlük Makamının görevlendirme konuları ile sınırlı olarak incelenmiş ve sonucunda "İnceleme Raporları" düzenlenmiştir.
2. Döner Sermaye İşletmesi Yaşar Doğu Beden Eğitimi ve Yüksekokulu Biriminin Olimpik Yüzme Havuzu ve Spor Tesisleri gelir işlemleri incelenmiş ve sonucunda "İnceleme Raporu" düzenlenmiştir.

3. İdari ve Mali İşler Daire Başkanlığı, Sağlık Kültür ve Spor Daire Başkanlığı, Sağlık Uygulama ve Araştırma Merkezi Müdürlüğü ve Döner Sermaye İşletmesi (SUVAM) "Taşınır Mal İşlemleri Süreci" denetime tabi tutularak sonucunda "İç Denetim Raporları" düzenlenmiştir.
4. Sağlık Kültür ve Spor Daire Başkanlığı ile Proje Yönetim Ofisi Başkanlığının "Mal Alımları İhale İşlem Süreçleri" denetime tabi tutularak sonucunda "İç Denetim Raporları" düzenlenmiştir.
5. Döner Sermaye İşletmesi Mühendislik Fakültesi biriminin 2006-2007-2008 yılı hesap ve işlemleri incelenmiş olup sonucunda "İnceleme Raporu" düzenlenmiştir.

## B- Performans Bilgileri

### 1- Faaliyet ve Proje Bilgileri

#### Bilimsel Toplantılar:

Üniversitemizde düzenlenen Bilimsel toplantılara Üniversitemiz içinden ve dışından birçok bilim insanının katılması sağlanmıştır. Bunun yanında Üniversitemizde görevli Öğretim Elemanları da başka Üniversite ve kurumlarda düzenlenen 2500 civarında bilimsel toplantılara katılmışlardır.

Üniversitemizde, büyük bir bölümü döner sermaye işletmesi gelirlerinden katkı payı olarak finanse edilen Bilimsel Araştırma Projeleri, Avrupa Birliğince desteklenen AB Projeleri ile TÜBİTAK tarafından desteklenen Bilimsel Araştırma Projeleri bulunmaktadır.

## Bilimsel Araştırma Projeleri İcmal Cetveli

BİRİMİ	PROJE SAYISI	TOPLAM ÖDENEK
BAFRA MESLEK YÜKSEK OKULU	5	19.970,00 TL
DİŞ HEKİMLİĞİ FAKÜLTESİ	38	487.528,44 TL
EĞİTİM FAKÜLTESİ	31	494.002,97 TL
ENFORMATİK	1	44.759,76 TL
FEN EDEBİYAT FAKÜLTESİ	119	2.474.720,73 TL
İLAHİYAT FAKÜLTESİ	28	119.114,20 TL
MÜHENDİSLİK FAKÜLTESİ	82	2.829.091,44 TL
REKTÖRLÜK	6	858.287,00 TL
SAMSUN MESLEK YÜKSEK OKULU	7	143.412,00 TL
TIP FAKÜLTESİ	218	9.786.230,18 TL
TERME MESLEK YÜK. OKULU	1	25.500,00 TL
VETERİNER FAKÜLTESİ	47	979.498,01 TL
YAŞAR DOĞU BEDEN EĞİTİMİ	7	93.128,04 TL
ZİRAAT FAKÜLTESİ	86	1.636.746,76 TL
<b>TOPLAM:</b>	<b>676</b>	<b>19.991.989,53 TL</b>
KİTAM (DPT)	1	8.000.000,00 TL
<b>TOPLAM</b>	<b>1</b>	<b>8.000.000,00 TL</b>

Tabloya ait veriler Proje Yönetim Ofisinden alınmıştır.

## TÜBİTAK Projeleri

Proje Numarası	Proje Adı	Proje Yürütücüsü	Proje Süresi	Proje Bütçesi
105G080	Ülkesel Canavarotu	Arş.Gör.Emine KAYA	01.06.2006-01.06.2010	850.256,00
106O738	Orta Karadeniz Bölgesi'nde Bazı Buğdaygil Yembitkilerinin Toplanması,Tanımlanması ve Kültüre Alınma Olanaklarının Araştırılması	Yrd.Doç.Dr.İlknur AYAN	15.01.2007-15.01.2010	50.550,00
107O128	Fındık Zurufu ve Arıtma Çamurunun Solucanlar ile Kompostlanması,Elde Edilen Vermikompostun Sera ve Tarla Koşullarında Buğday Bitkisinin Verim ve Bazı Toksik Metal Kapsamlarına Etkisinin Belirlenmesi	Yrd.Doç.Dr.Rıdvan KIZILKAYA	15.07.2007-15.07.2010	99,950,00
107O087	Orta Karadeniz Bölgesi Florasında Tek Yıllık Yoncaların Toplanması.Karakterizasyonu ve Değerlendirilmesi	Doç.Dr.İbrahim AYDIN	01.07.2007-01.07.2010	49.000,00
107O443	Kızılırmak ve Yeşilirmak Deltası Çeltik Üretim Alanlarının Cbs Yardımıyla Arazi Uygunluk Sınıflarının Belirlenmesi ve Modellenmesi	Doç.Dr.Orhan DENGİZ	01.10.2007-01.10.2010	113.450,00
107T356	Yaygın Anyon ve Katyonlar İçin Potansiyometrik Mikro Sensor Dizilerinin Tasarımı, Uygulamaları ve Kemometrik Yaklaşımlar	Doç.Dr.Müberra ANDAÇ	01.10.2007-01.04.2010	146.000,00
107T499	LPS ve Rekombinant Protein Tabiatlı Antijenlere Dayalı Brusellozis Tanı Kit Prototipleri ve Endüstriyel Üretim Teknolojilerinin Geliştirilmesi	Yrd.Doç.Dr.Oktay GENÇ	01.10.2007 - 01.10.2010	57.250,00
107O802	Karadeniz Bölgesi Yerel Yulaf Çeşitlerinin Toplanması, Tanımlanması, Bazı Tarımsal ve Kalite Özelliklerinin Belirlenmesi	Yrd.Doç.Dr.Zeki MUT	01.03.2008-01.03.2011	89.150,00
108OM119	Nanoakışkanların Helisel Dönem Akımında Isı Transferinin Sayısal ve Deneysel İncelenmesi	Yrd.Doç.Dr.Mustafa ÖZBEY	01.06.2008-01.06.2010	91.500,00
108O101	Türkiye'de FasulAlanlarında Enfeksiyon Oluşturan Bean Common Mosaic Virus (bcmv) ve Bean Common Mosaic Necrosis Virus (bcmnv)'ün İrklarının Belirlenmesi ve Bazı Fasulye Çeşit ve İslah Hatlarının Bcmv ve Bcmnv Ye Karşı Dayanıklılık İncelenmesi	Doç.Dr.Miray SÖKMEN	01.06.2008-01.06.2011	128.000,00
108O371	Çeltik Ekim Alanlarında Sorun olan Önemli Bazı Yabancı Otların Genetik Çeşitliliklerinin Belirlenmesi ve Als- Accase İnhibitörü herbisitlere dayanlı Biyotiplerinin Moleküler ve Bioassay Yöntemlerle Saptanması	Doç.Dr.Hüsrev MENNAN	01.01.2009-01.01.2012	136.550,00
108O390	Karadeniz Bölgesi Kestane Kabağı (Cucurbita Maxima Duchesne) ve Balkabağı (Cucurbita Moschata Duchesne) Populasyonlarından Selekte Edilmiş Genotiplerde Işınlanmış Polen Tekniği ile Haploid Embriyo ve Bitki Eldesi	Yrd.Doç.Dr. Ertan Sait KURTAR	15.11.2008-15.08.2011	74.000,00
108T381	Potansiyometrik Escherichia Coli Biyosensör Geliştirilmesi ve Canlı Fakat Kültürü Yapılamayan E.Coli'nin tespiti için Uygulanması	Prof.Dr.İbrahim İŞILDAK	01.12.2008-01.12.2010	113.000,00

Proje Numarası	Proje Adı	Proje Yürütücüsü	Proje Süresi	Proje Bütçesi
108O658	Orta ve Batı Karadeniz Bölgesi Doğal Florasında Bulunan Bazı Gazal Boynuzu Türlerinin (Lotus Sp.) toplanması, Karakterizasyonu ve Değerlendirilmesi	Yrd.Doç.Dr. Ferhat UZUN	01.07.2009-01.07.2012	179.900,00
108E260	Şebekeden Yalıtılmış Yel Enerjisi Düzenekleri İçin Gelişkin Jeneratör Tasarımı ve Yapımı	Prof.Dr.Güven ÖNBİLGİN	01.03.2009-01.03.2010	24.994,00
109O334	Yerli Hatlardan Yaralanılarak Yavaş Gelişen Etlik piliç Ebeveynlerinin Geliştirilmesi	Prof.Dr. Musa SARICA	15.08.2009-15.02.2012	194.225,00
108S295	Farklı Restoratif Materyallerin Kullanımlarının Dişeti Sağlığı Üzerine Etkisinin Nöropeptidler ve İnflamatuvar Sitokinler Açısından İncelenmesi	Doç.Dr. Gözlem Koca CEYLAN	01.06.2009 - 01.06.2010	18.500,00
109S019	Tekrarlayan Kök Kanal Tedavilerinde Kullanılan 3 Farklı Nikel titanyum Döner Sistem Eğin Döngüsel Yorgunluğa Bağlı Kırılma Dirençlerinin İncelenmesi	Yrd.Doç.Dr. Uğur İNAN	01.08.2009-01.06.2010	10.720,00
109S024	Öfke Kontrol Ve Stresle Başa Çıkma Beceri Eğitimi Programının Aurasız Migren Ve İlaç Aşırı Kullanımına Bağlı Baş Ağrısı Hastalarında Yaşam Kalitesi Üzerindeki Etkilerinin Değerlendirilmesi	Yrd.Doç.Dr. Bektaş Murat Yalçın	01.09.2009-01.09.2010	12.150,00
109S201	Farklı Renk ve Kalınlıklardaki Zirkonyum Seramiklerin Işık Geçirgenliği	Doç.Dr. Ahmet Umut GÜLER	01.09.2009 - 01.09.2010	16.600,00
109S232	Çocuk Diş Hekimliğinde Kullanılan İndirekt Posterior Kompozit Restorasyonların Klinik Etkinliklerinin Değerlendirilmesi	Doç.Dr. Alp Erdin KOYUTÜRK	15.10.2009-15.10.2010	13.500,00
109S223	Farklı şekillerde Sinterlenen Y-Tzp Bloklara Uygulanan Farklı Yüzey İşlemlerinin Rezin Simanlarla Olan Bağlantı Direncine Etkisi	Yrd.Doç.Dr. Murat YENİSEY	15.10.2009-15.10.2010	16.375,00
109O476	Buğdayda Endofitik Fusarium Spp.Nin.Patojenitesi ve Mikotoksin Oluşturma Durumlarının Araştırılması	Prof.Dr. Berna TUNALI	01.11.2009-01.11.2010	25.000,00
109S275	Diyabetik Ratlarda Ankaferd Bloodstopper'in Kemik İyileşmesi Üzerine Etkisi	Yrd.Doç.Dr. Emel BULUT	01.12.2009-01.12.2010	7.000,00
108K164	Kentli Hakları Bilinci;Karşılaştırmalı Bir Çerçeve de Ankara Ve Çorum	Yrd.Doç.Dr. Ahmet MUTLU	20.02.2009-20.06.2010	81.386,00

Proje Numarası	Proje Adı	Proje Yürütücüsü	Proje Süresi	Proje Bütçesi
109O603	Bitkisel Atıklardan Elde Edilen Hemisewlulozlardan Mikro Yapıda Enkapsüle Edilmiş Gıdaların Üretimi	Yrd. Doç.Dr. Talip KAHYAOĞLU	01.04.2010-01.04.2012	241.300,00
109O521	Buğday Ekim Alanlarında Sorun Olan Galium Aparine L(Yapışkan Otu) ve Bifora Radians Bieb (Kokarot)'ın Als İnhibitörü Herbisitlere Dayanıklı Biotiplerinin Biosay Yöntemlerle Saptanması ve Moleküler Karakterizasyonu	Prof. Dr. Hüsrev Mennan	01.05.2010-01.05.2013	226.100,00
109O544	Kör Ur Nematodları ile Mücadelede Biyofumigasyon	Doç.Dr.Sevilhan Mennan	01.04.2010-01.04.2013	183.900,00
110O316	Türkiye de Tarımı Yapılan Mürdümük Populasyonlarının Verim, Besin Maddesi, B-Odap İçerikleri ve Genetik Farklılıklarının Belirlenmesi	Prof. Dr. Zeki ACAR	01.10.2010-01.10.2013	221.400,00
110O318	Kafkas Arısının Hijyenik Davranış Düzeyinin Belirlenmesi ve Geliştirilmesi	Prof. Dr. Ahmet GÜLER	01.11.2010-01.11.2013	200.000,00
110O392	Sığılan Ağacı Yağı ve Yapraklarından Elde Edilen Uçucu Yağların Etlik Piliçlerde Performans, Kesim, Bağırşak Florası ve Bazı Kan Parametreleri Üzerine Etkileri	Prof. Dr. Güray ERENER	01.11.2010-01.11.2010	178.600,00
110T131	2-Vinipiridin,4-Vinilpiridin,ve 1-Vinilimidazoi İçeren Polimerik Koordinasyon Bileşiklerinin Sentezi, Karakterizasyonları, Hidrojen Tutma Kapasiteleri ve Kuantum Mekanik Teorisi Yaklaşımları	Doç. Dr. Ömer ANDAÇ	01.11.2010-01.05.2013	271.050,00
1110O188	Türkiyede Şeker Pancarı Üretim Alanlarında Enfeksiyon Oluşturan Beet Necrotic Yellow Vein Virüs'ün Moleküler ve Patojenik Varyantlarının ve Beet Black Scorh Virüs'ün Araştırılması	Yrd. Doç.Dr. Nazlı Dide KUTLUK YILMAZ	01.11.2010-01.11.2013	220.100,00
110O491	Değişik Tarımsal Artıkların Hericium Erina Ceus Mantar Üretiminde Kullanım Olanakları	Doç.Dr. Aysun PEKŞEN	15.11.2010-15.11.2011	25.000,00

Tabloya ait veriler Proje Yönetim Ofisinden alınmıştır.

## AB Projeleri

Proje Numarası	Proje Adı	Proje Yürütücüsü	Proje Süresi	Proje Bütçesi
2008-1-TR1-LO005-03202	Leonardo da Vinci Yenilik Transferi Projesi Kapsamında(Safer Agricylture for Employees İn rural-SAFER	Yrd.Doç.Dr.Benal YURTLU	20.11.2008-20.11.2010	13.020,00 Euro
TR07H1.02-001/968	0-6 Yaş Çocuk Grubu İçin Pediyatrik Hemşire Yetiştirme Eğitim Pogramı	Prof. Dr. Yüksel KESİM	01.11.2010-01.11.2011	97.875,60 Euro
2010-1-It2-GRU06-138509	Hayatboyu Öğrenme Pogramı Kapsamında Bir Grundtvig Öğrenim Ortaklığı Projesi (Öğrenme Ortaklıkları Hibe Projesi)	Prof. Dr. Hüseyin AKAN	01.08.2010-31.07.2012	16.500 Euro

Tabloya ait veriler Strateji Geliştirme Daire Başkanlığından alınmıştır.



## Yatırım Projeleri

**Proje No :2010H031530**

**Sektörü :EĞİTİM**

**Proje Adı Özellikleri:ÇEŞİTLİ ÜNİTELERİN ETÜD PROJESİ;**

19 Mayıs Üniversitesi sahasının 1/5000 nazım imar planı ve 1/1000 Ölçekli Uygulama İmar Planlarının hazırlanması işi yapılmıştır. 2009 yılı içinde ise Sağlık Y.Okulu ve Sağlık Hiz.M.Y.Okulu proje ihalesi ve sözleşmesi yapılmış olup Projelerin hazırlanması işi sonuçlandırılmıştır. 2010 yılı içinde İletişim Fakültesi Hizmet Binalarının avam projeleri hazırlanmış, uygulama projeleri ve yapım ihalesi 2011 yılında yapılacaktır.

Proje Yeri	: SAMSUN
Proje Başlama-Bitiş Yılı	: 2010-2010
Proje Tutarı	: 100 BİN TL.
Önceki Yıllar Harcaması	: -
2010 Yılı Ödeneği	: 100 BİN TL.
2010 Yılı ARALIK Ayı Sonuna Kadar	
Yapılan Toplam Harcama	: 38 BİN TL
Fiziki Gerçekleşme	: % 38
Nakdi Gerçekleşme	: % 38

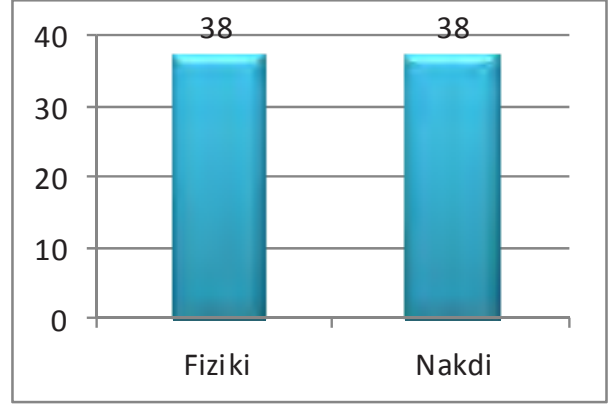

**Proje No :1979H030030**

**Sektörü :EĞİTİM**

**Proje Adı Özellikleri:KAMPÜS ALTYAPISI;**

1979 Yılından itibaren Kampüs Altyapısı Projesi kapsamında kampüste bulunan bütün inşaatların altyapıları, pis su arıtma tesisleri, 1. ve 2. göletler, merkezi ısı santrali, kampüs yolları, açık ve kapalı otoparklar, kanalizasyon, su, elektrik şebekelerinin ve trafo binalarının yapılması, mevcutların iyileştirilmesi ve kapasitelerinin artan nüfusa cevap verebilecek hale getirilmesine devam edilmektedir. Proje kapsamında 2006 yılı içerisinde ısıtma galerileri yaptırılmış, yolların asfalt tamir işleri tamamlanmıştır. 2007 yılı içerisinde doğal gaz ana hatları yapımı, 1. Isı Merkezi Bina içi tesisat (kazan) dönüşüm işlerinin bir kısmı yapılmış olup, 2008 yılı sonuna kadar Kurupelit Kampüsü 1.ve 2. Isı Merkezi doğalgaz dönüşüm işleri, Fen-Edebiyat Fakültesi Galeri Hattı ve eşanjör dairesi, Rektörlük Binası bağlantı yolu yapılmıştır. 2009 yılı içerisinde Atakum Kampüsü doğalgaz dönüşüm işleri, Yüzme Havuzu doğalgaz dönüşüm işleri ve Kurupelit Kampüsü kalan doğalgaz işleri yapılmıştır. Yine 2009 yılı içinde yeni binalarımıza ulaşım yolu, tretuvar, tesisat galerisi, elektrik, su ve kanalizasyon hatları yapılması, muhtelif binalara doğal gaz arzının sağlanması, ısı merkezlerinin tevsi, yeni enerji nakil hatları ile trafo binalarının yapılması ve mevcutların iyileştirilmesi, temiz ve pis su arıtma tesisleri ile ısı merkezlerinin iyileştirilmesi işlerini kapsayan yeni bir ihale yapılmış olup, 2009 yılı içinde sözleşmesi ve yer teslimi yapılan işin bünyesindeki altyapı imalatları devam etmektedir. 2010 yılında atık su kanalizasyon hattı tamamlanarak hizmete alınmıştır. Yıpranmış temiz su borularının yenilenmesine başlanmış ve 2010 yılı sonu itibarıyla bitirilmiştir. Üniversitemiz muhtelif jeneratör ihtiyaçları karşılanarak orta gerilim hatlarının yenilenmesi işleri 2010 yılı sonu itibarıyla bitirilmiştir.

Proje Yeri	: SAMSUN
Proje Başlama-Bitiş Yılı	: 1979-2011
Proje Tutarı	: 47.500 BİN TL.
Önceki Yıllar Harcaması	: 41.747 BİN TL.
2010 Yılı Ödeneği	: 2.200 BİN TL.
2010 Yılı Toplam Ödeneği	: 2.720 BİN TL
2010 Yılı Aralık Ayı Sonuna Kadar	
Yapılan Toplam Harcama	: 2.998 BİN TL.
Fiziki Gerçekleşme	: % 94
Nakdi Gerçekleşme	: % 100

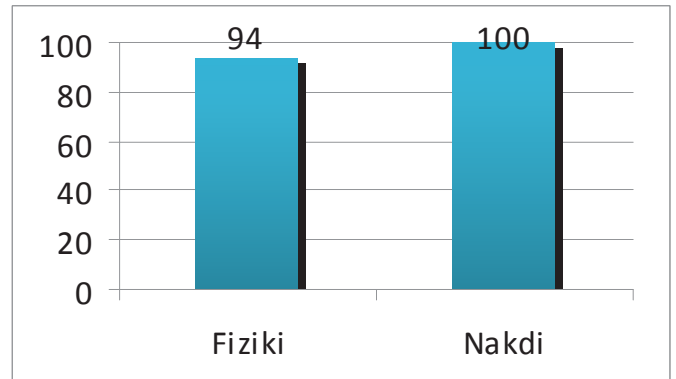

**Proje No :1994H033820****Sektörü :EĞİTİM****Proje Adı Özellikleri:EĞİTİM FAKÜLTESİ;**

Bu proje kapsamında 7 bloktan oluşan Eğitim Fakültesi betonarme imalatları, dış ve iç duvarları örülmüş pencere ve kapı kasaları monte edilmiş, iç ve dış sıva imalatları tamamlanmış olup, yer ve duvar kaplama işleri ile bina temiz su ve pis su tesisatları ve kanalizasyon işleri ile elektrik tesisat imalatları da tamamlanmıştır. Bina ısıtma sistemleri, elektrik pano odası imalatları ile boya-badana, doğrama imalatları devam etmektedir. 2010 yılı sonu itibariyle bitirilerek hizmete alınmıştır.

Proje Yeri : SAMSUN  
Proje Başlama-Bitiş Yılı : 1994-2010  
Proje Tutarı : 31.049 BİN TL.  
Önceki Yıllar Harcaması :27.549 BİN TL.  
2010 Yılı Ödeneği : 3.500 BİN TL.  
(Eğitim Fakültesi Projesinden  
Kampüs Alt Yapı Projesine  
520 BİN TL. ödenek aktarılmıştır.)

2010 Yılı Toplam Ödeneği :2.980 BİN TL

2010 Yılı Aralık Ayı Sonuna Kadar

Yapılan Toplam Harcama :2.940 BİN TL

Fiziki Gerçekleşme : % 98

Nakdi Gerçekleşme : % 99

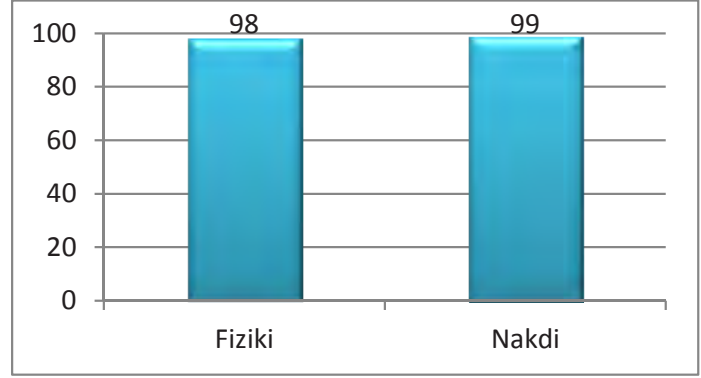
**Proje No : 2007H033090****Sektörü : EĞİTİM****Proje Adı Özellikleri: DERSLİKLER(14.000+16.000+4.800 m2);**

2008 Yılı yatırım programında Havza ve Kavak M.Y.O. projesi bu proje kapsamına alınmıştır. Havza MYO Binaları 2006 yılı itibariyle tamamlanmış olup, Kavak MYO inşaatında ödenek yetersizliği nedeniyle çalışma yapılamamıştır. 2008 yılında bu toplu proje içerisinde Yaşar Doğu B.E.S.Y.O Derslik Bina inşaatı ihalesi yapılmış ve bina kaba inşaatı tamamlanmış olup, yer ve duvar kaplamaları devam etmiş, 2010 yılı başında bitirilip hizmete hazır hale getirilmiştir. Yine 2009 yılı içinde Sağlık Y.Okulu ve Sağlık Hiz. M.Y.Okulu birimlerinin kullanımı için 14400 m2 kapalı alanlı inşaatın ihalesi ve yer teslimi yapılmış 2010 Yılı sonu itibariyle bitirilerek 2011 yılı eğitim-öğretim I.Döneminde hizmete alınmıştır.

Proje Yeri :SAMSUN-HAVZA-KAVAK  
Proje Başlama-Bitiş Yılı : 2007-2012  
Proje Tutarı : 45.000 BİN TL.  
Önceki Yıllar Harcaması : 28.551 BİN TL.  
2010 Yılı Ödeneği : 4.800 BİN TL  
( Muhtelif İşler Projesinin  
Büyük Onarıma ait ödenekten  
390 BİN TL Derslikler Projesine  
aktarılmıştır.)

2010 Yılı Toplam Ödeneği : 5.190 BİN TL

2010 Yılı Aralık Ayı Sonuna Kadar

Yapılan Toplam Harcama : 4.997 BİN TL.

Fiziki Gerçekleşme : % 75

Nakdi Gerçekleşme : % 96

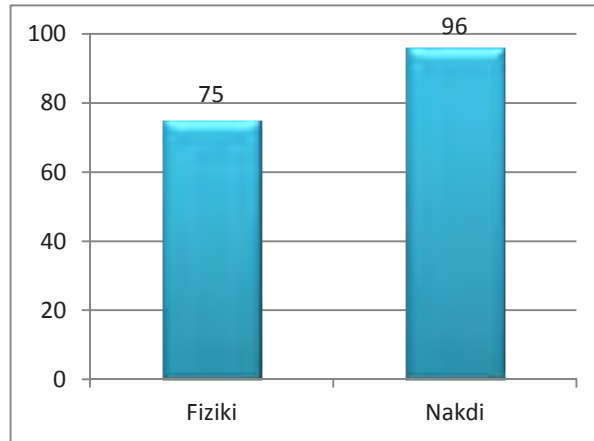

**Proje No : 2010H031540**

**Sektörü :EĞİTİM**

**Proje Adı Özellikleri:MUHTELİF İŞLER**

**a)Büyük Onarım:** Bu proje kapsamında, 2009 yılında Atakum Kampüsünde yer alan binalar ile Havza, Kavak ve Vezirköprü M.Y.Okulu binalarımızın, diğer taraftan Kurupelit bünyesinde yer alan binalarımız ile Bafra M.Y.Okulu binamızın inşaat, tesisat ve elektrik tesisat bakım onarım işleri yaptırılmak üzere 2 ayrı ihale yapılmış ve planlanan işler 2009 yılı içinde tamamlanmıştır. 2010 yılı içinde Kampüslerimizde ve İlçe Merkezlerinde yer alan binalarımızın yeni ihtiyaçları da dikkate alınarak esaslı bakım, onarım ve tadilat işleri yapılmıştır.

**b) Makine Teçhizat:** Eğitim faaliyetlerinin sürdürülebilmesi için gerekli makine-teçhizat alımları ile mevcut ve yeni açılan birimlerin tefriş ve donanımları yapılmıştır. Bu kapsamda birimlerimizin bilgisayar, yazıcı, projeksiyon cihazı ve perdesi, yazı tahtası vb. ihtiyaçları tespit edilmiş olup, D.M.O. dan ve ihale yoluyla alımları yapılmıştır.

**c) Yayın Alımı:** Üniversitemizin eğitim-öğretim ve araştırma faaliyetlerine yardımcı olmak, akademik, idari personel ve öğrencilerin bu alandaki ihtiyaçlarını karşılamak amacı ile günümüzde bilimsel araştırmalar için çok önemli bir kaynak teşkil eden tam metin online veritabanlarının abonelikleri yenilenmiştir. Kullanıcılardan gelen istekler doğrultusunda yeni veritabanlarına abone olunmuş, elektronik kitap, dergi, tezlerin ve standartların, basılı kaynakların ve yeni kurulan Multimedia Birimi için görsel-işitsel materyallerin (vcd, dvd vb..) abonelik ve satın alınması işlemleri gerçekleştirilmiştir. (İkinci Öğretim Öz Gelirlerinden elektronik veri tabanlarının ödenmesi için 200. BİN TL ödenek eklenmiştir.)

**d) Bilgi Teknolojileri:** Üniversitemiz merkez kampüsünün akademik ağa var olan bağlantı teknolojisi ATM'den metro ethernet'e dönüştürülüp, bant genişliği 50 Mbps'e yükseltilmiştir. Çevre kampüslerle bağlantı kapasiteleri artırılmıştır. Bina içi ve binalar arası aktif cihazlar iyileştirilmiştir.

**e) Taşıt Alımı (Hibe):** 1 Adet (T-11a Otobüs) ile (1 adet T-05 Minibüs) hibe yolu ile edinilmiştir.

Proje Yeri : SAMSUN

Proje Başlama-Bitiş Yılı : 2010-2010

Proje Tutarı : 5.012 BİN TL.

Önceki Yıllar Harcaması : -

2010 Yılı Ödeneği : 4.800. BİN TL.(Muhtelif işler projesi içinde yer alan Büyük Onarıma ait ödenekten 390 BİN TL Derslikler Projesine aktarılmıştır.) Ayrıca, İkinci Öğretim Öz Gelirlerinden elektronik veri tabanlarının ödenmesi için 200 BİN TL yayın alımına ödenek eklenmiştir.)

2010 Yılı Toplam Ödeneği : 4.610 BİN TL

2010 Yılı Aralık Ayı Sonuna Kadar

Yapılan Toplam Harcama : 3.471 BİN TL

Fiziki Gerçekleşme : %73

Nakdi Gerçekleşme : % 79

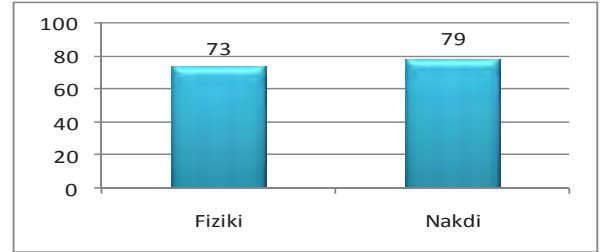

**Proje No :1991H051180**

**Sektörü :SPOR**

**Proje Adı Özellikleri: AÇIK VE KAPALI SPOR TESİSLERİ;**

Kapalı spor salonları, Kapalı yüzme havuzu, çim futbol sahası, halı saha, açık ve kapalı tenis kortları, açık voleybol ve basketbol sahaları, atletizm pisti, sentetik buz pisti tesisleri önceki yıllarda tamamlanmıştır. 2010 yılı içinde kış sporları tesisleri için proje çalışması yapılmış olup, 2011 yılında ihale edilecektir.

Proje Yeri : SAMSUN

Proje Başlama-Bitiş Yılı : 1991-2011

Proje Tutarı : 8.000 BİN TL.

Önceki Yıllar Harcaması : 7.500 BİN TL.

2010 Yılı Ödeneği : 200 BİN TL.

2010 Yılı Aralık Sonuna Kadar

Yapılan Toplam Harcama : 185 BİN TL

Fiziki Gerçekleşme : % 96

Nakdi Gerçekleşme : % 93

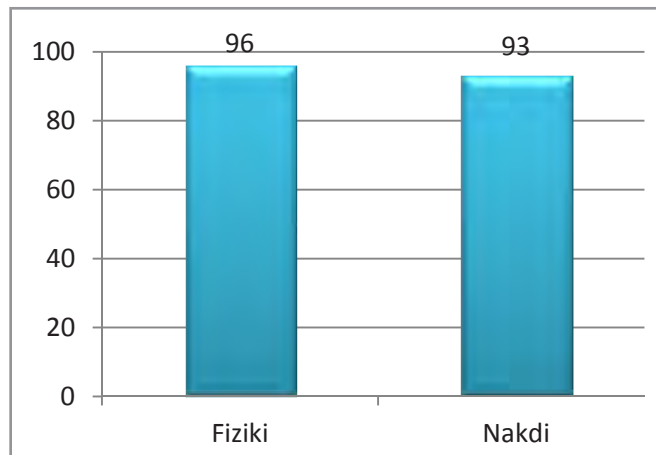

**Proje No :2010I000590**

**Sektörü : SAĞLIK**

**Proje Adı Özellikleri:MUHTELİF İŞLER**

**a) Büyük Onarım:** Hastane poliklinik ve yatak katlarının yenilenmesi ve güncel ihtiyaçlara ve fonksiyonlara cevap verir duruma getirilmesi için çalışmalar devam etmektedir. Bu kapsamda Tüp Bebek Merkezi ve Nükleer Tıp Ünitesinin yenilenmesi işleri, bitirilmiş olup hizmete alınmıştır. Yine bu bağlamda Kemoterapi Ünitesi ile Hastane 8. ve 9. katların yenilenmesi yapılmış, Kemoterapi Ünitesinde yapım çalışmaları tamamlanmıştır. Ayrıca önceden Rektörlük olarak kullanılan mekanların Poliklinik olarak düzenlenmesine yönelik poliklinikler (P4-P12) tadilatı ve çocuk acil servis girişi düzenlenmesi işi tamamlanarak hizmete alınmıştır. KVC ameliyathane ve yoğun bakım ünitesi onarım inşaatı tamamlanmış olup hizmete alınmıştır.

2010 yılı içerisinde Doğumhane ünitesinin, Merkezi Sterilizasyon ünitelerinin ihaleleri yapılmış olup, tamamlanarak hizmete alınmıştır.

**b) Makina Teçhizat Alımı:** Uygulama ve Araştırma Hastanesi ile Diş Hekimliği Fakültemizin daha kaliteli sağlık hizmeti verebilmesi için gerekli olan tıbbi cihaz ve aletler ile makine-teçhizat alımları kapsamında, Cihazı Alımları yapılmıştır.

**c) Taşıt Alımı:** 2010 Yılı M.Y.Bütçe Kanunu eki T Cetvelinde yer alan 1Ad.Taşıt (T15 Ambulans Döner Sermaye Gelirlerinden) alınmamıştır.

Proje Yeri	: SAMSUN
Proje Başlama-Bitiş Yılı	: 2010-2010
Proje Tutarı	: 6.000 BİN TL.
Önceki Yıllar Harcaması	: -
2010 Yılı Ödeneği	: 4.000 BİN TL.
2010 Yılı Aralık Ayı Sonuna Kadar	
Yapılan Toplam Harcaması	: 3.952 BİN TL
Fiziki Gerçekleşme	: % 66
Nakdi Gerçekleşme	: % 99

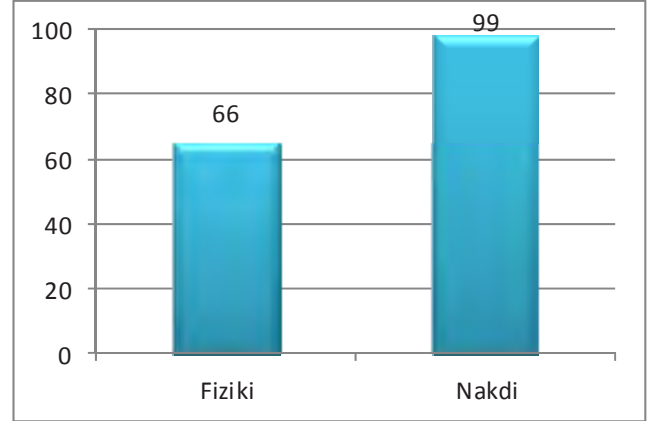

**Proje No :2010K120300**

**Sektörü :TEKNOLOJİK ARAŞTIRMA**

**Proje Adı Özellikleri: REKTÖRLÜK BİLİMSEL ARAŞTIRMA PROJELERİ;**

Rektörlük Bilimsel Araştırma Komisyonunca desteklenen Araştırma ve Geliştirme Projesi için ihtiyaç duyulan ve proje kapsamında yer alan makine-teçhizat ve diğer demirbaş alımları yapılmıştır.

Proje Yeri	: SAMSUN
Proje Başlama-Bitiş Yılı	: 2010-2010
Proje Tutarı	: 4.800 BİN TL.
Önceki Yıllar Harcaması	: -
2010 Yılı Ödeneği	: 4.800 BİN TL.
2010 Yılı Aralık Ayı Sonuna Kadar	
Yapılan Toplam Harcaması	: 4.800 BİN TL
Fiziki Gerçekleşme	: % 100
Nakdi Gerçekleşme	: % 100

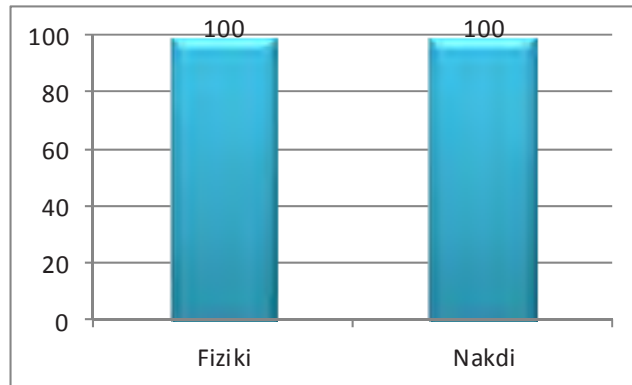

Proje No :2010K121270

Sektörü : TEKNOLOJİK ARAŞTIRMA

Proje Adı Özellikleri: MERKEZİ ARAŞTIRMA LABORATUVARI;

Revize Proje etüdü DPT tarafından onaylanmış olup, 2 000 000 TL

özel hesaba aktarılmıştır.

Proje Yeri : SAMSUN

Proje Başlama-Bitiş Yılı : 2010-2012

Proje Tutarı : 8.000 BİN TL.

Önceki Yıllar Harcaması : -

2010 Yılı Ödeneği : 2.000 BİN TL.

2010 Yılı Aralık Ayı Sonuna Kadar

Yapılan Toplam Harcama : 2.000 BİN TL.

Fiziki Gerçekleşme : %25

Nakdi Gerçekleşme : % 100

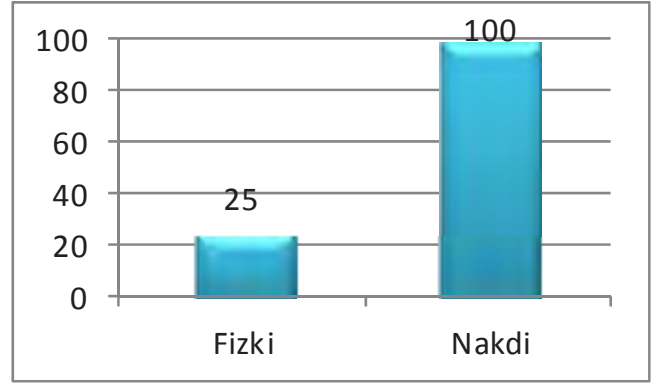

## 2.3. Performans Sonuçları Tablosu / Değerlendirmesi

### Performans Hedefi Tablosu-1

İdare Adı		38.22 - ONDOKUZ MAYIS ÜNİVERSİTESİ			
Amaç		Önlisans, Lisans ve Lisansüstü eğitimin ve öğretimin etkinliğini arttırmak.			
Hedef		Öğretim üyelerinin her yıl %10'unun ulusal/uluslar arası bilimsel çalışma ve organizasyonlara katılımını sağlamak.			
Performans Hedefi		Öğretim elemanlarının 2010 yılında % 10' unun ulusal/uluslar arası bilimsel çalışma ve organizasyonlara katılımını sağlamak.			
Performans Göstergeleri		Ölçü Birimi	Hedeflenen	Gerçekleşen	Gerçekleşme Oranı
1	Ulusal/Uluslararası bilimsel çalışma ve organizasyonlara katılan öğretim elemanı sayısının, toplam öğretim elemanı sayısına oranı.	Oran	1	1.32	%132
Faaliyetler		Kaynak kullanımı			
		Bütçe içi		Bütçe dışı	
		yılsonu toplam ödenek	yılsonu gider gerçekleşmesi	yılsonu gider gerçekleşmesi	
1	Öğretim elemanlarının ulusal/uluslar arası bilimsel çalışmalarda ve organizasyonlarda görev almalarını sağlamak.		108.000	108.000	
2	Öğretim elemanlarına öğretim teknolojileri ve özel öğretim metotları çalıştayları düzenlemek.		10.000	10.000	
3	Her öğretim elemanının iç ve dış destekli en az bir projede yürütücü olmasının sağlanması.		121.500	121.500	
4	Her öğretim elemanının en az bir kez ERASMUS Mobilite Programıyla veya TÜBİTAK ve diğer desteklerle yurt dışına çıkarak akademik faaliyetlerde bulunmasını sağlamak.				100.500
Genel Toplam			239.500	239.500	100.500

**Açıklamalar:** Performans göstergesinde hedeflenen gösterge düzeyi sehvten yazılmış olup; Ulusal/Uluslararası bilimsel çalışma ve organizasyonlara katılan öğretim elemanı sayısı 2554 kişi olup, toplam öğretim elemanı sayısı ise 1925 kişidir.

## Performans Hedefi Tablosu-2

İdare Adı	38.22 - ONDOKUZ MAYIS ÜNİVERSİTESİ				
Amaç	Önlisans, Lisans ve Lisansüstü eğitimin ve öğretimin etkinliğini arttırmak.				
Hedef	2012 yılına kadar öğretim üyelerinin yetkinliklerinin artırılması.				
Performans Hedefi	Öğretim elemanlarının 2010 yılında yetkinliklerinin artırılmasını sağlamak.				
Performans Göstergeleri	Ölçü Birimi	Hedeflenen	Gerçekleşen	Gerçekleşme Oranı	
1	Öğretim teknolojileri ve özel öğretim metodları çalıştaylarına katılan öğretim elemanı sayısının, toplam Eğitim Fakültesi öğretim elemanı sayısına oranı.	Yüzde	% 15	%7,2	%48
Faaliyetler	Kaynak kullanımı				
	Bütçe içi		Bütçe dışı		
	yılsonu toplam ödenek	yılsonu gider gerçekleşmesi	yılsonu gider gerçekleşmesi		
1	Öğretim elemanlarının öğretim teknolojileri ve özel öğretim metodları çalıştaylarını, kurulacak bir ekip organizasyonu ile düzenlemek.	10.000	10.000	0	
<b>Genel Toplam</b>		<b>10.000</b>	<b>10.000</b>	<b>0</b>	

**Açıklamalar:** Öğretim teknolojileri ve özel öğretim metodları çalıştaylarına katılan öğretim elemanı sayısı 13 kişi olup, toplam öğretim elemanı sayısı ise 1925 kişidir. Toplam Eğitim Fakültesi öğretim elemanı sayısı ise 181 kişidir.



## Performans Hedefi Tablosu-3

İdare Adı		38.22 - ONDOKUZ MAYIS ÜNİVERSİTESİ			
Amaç		Önlisans, Lisans ve Lisansüstü eğitimin ve öğretimin etkinliğini arttırmak.			
Hedef		2012 yılına kadar Eğitim programlarının ders içeriklerinin güncellenmesi.			
Performans Hedefi		Eğitim programlarının ders içeriklerinin güncellenmesi.			
Performans Göstergeleri		Ölçü Birimi	Hedeflenen	Gerçekleşen	Gerçekleşme Oranı
1	Önlisans, lisans ve lisansüstü eğitimde dünyadaki değişim ve bilimsel gelişmeler ışığında güncellenen ders programı sayısının toplam ders programı sayısına oranı.	Yüzde	%70	%66,8	%96
2	Bölgelere ait AKTS ders bilgi paketlerinin tamamlanma oranı.	Yüzde	%100	%80	%80
3	Uzaktan eğitim (e-öğrenme) verilen program sayısı	Sayı	3	1	%33
Faaliyetler		Kaynak kullanımı			
		Bütçe içi			Bütçe dışı
		yılsonu toplam ödenek	yılsonu gider gerçekleşmesi	yılsonu gider gerçekleşmesi	
1	Yeni Yüksek lisans ve Doktora programları açmak.	8.500	0	0	
2	Öğrenci işleri otomasyonunun güncellenmesi.	70.000	54.280	0	
3	Uzaktan eğitim (e-öğrenme) programlarının başlatılması.	2.000		0	
Genel Toplam		80.500	2.000	0	

**Açıklamalar:** Üniversitemizde toplam ders programı sayısı 193 olup, güncellenen ders programı sayısı ise 129'dur.

## Performans Hedefi Tablosu-4

İdare Adı	38.22 - ONDOKUZ MAYIS ÜNİVERSİTESİ
Amaç	Üniversitenin yatay genişleme ve dikey büyümesini sağlamak
Hedef	2012 yılına kadar Sivil Havacılık Yüksek Okulunun (SHYO) açılması.

Performans Hedefi		Sivil Havacılık Yüksekokulunun (SHYO) açılabilmesi için 2010 yılında gerekli altyapının oluşturulması.			
Performans Göstergeleri		Ölçü Birimi	Hedeflenen	Gerçekleşen	Gerçekleşme Oranı
1	SHYO'nun kapalı alan olarak kullanılacak alanın büyüklüğü.	m <sup>2</sup>	7000m <sup>2</sup>		
Faaliyetler		Kaynak kullanımı			
		Bütçe içi			Bütçe dışı
		yılsonu toplam ödenek	yılsonu gider gerçekleşmesi	yılsonu gider gerçekleşmesi	
1	SHYO binasının yerleşim ve uygulama projesinin yapılması		20.000	0	0
<b>Genel Toplam</b>			<b>20.000</b>	0	0

**Açıklamalar:** Samsun 19 Mayıs ilçesindeki Yaprak Tütün İşletmelerine ait arazi ve üzerindeki yapılar üniversitemize devredildiğinden Sivil Havacılık Yüksekokulu (SHYO)'nun Alt Yapı Projesinin yapılmasına gerek kalmamıştır.

## Performans Hedefi Tablosu-5

<b>İdare Adı</b>		38.22 - ONDOKUZ MAYIS ÜNİVERSİTESİ			
<b>Amaç</b>		Üniversitenin yatay genişleme ve dikey büyümesini sağlamak			
<b>Hedef</b>		2010 yılına kadar Ladik MYO, Alaçam Posta Dağıtıcılığı ve Lojistik MYO'nun eğitime başlamasının sağlanması.			
<b>Performans Hedefi</b>		Alaçam MYO'nun eğitime başlamasının sağlanması.			
<b>Performans Göstergeleri</b>		<b>Ölçü Birimi</b>	<b>Hedeflenen</b>	<b>Gerçekleşen</b>	<b>Gerçekleşme Oranı</b>
1	Alaçam MYO derslik, atölye, laboratuvar ve idari ünitelerin alanı.	m <sup>2</sup>	1	1	%100
<b>Faaliyetler</b>		<b>Kaynak kullanımı</b>			
		<b>Bütçe içi</b>			<b>Bütçe dışı</b>
		<b>yılsonu toplam ödenek</b>	<b>yılsonu gider gerçekleşmesi</b>	<b>yılsonu gider gerçekleşmesi</b>	
1	Alaçam MYO derslik ve uygulamalı atölye, laboratuvar ve idari ünitelerini kapsayacak binanın temin edilmesi.		0	0	0
<b>Genel Toplam</b>			<b>0</b>	<b>0</b>	<b>0</b>

**Açıklamalar:** Hazine'ye ait olan Alaçam Tekel İşletmesi İdari binası, Alaçam Mal Müdürlüğü tarafından üniversitemize tahsis edilmiş olup tahsis edilen hizmet binasında eğitim öğretime başlanmıştır.

Not: Performans Göstergesinde hedeflenen gösterge düzeyi sehven (iz olarak) 1m<sup>2</sup> olarak belirlenmiştir.

## Performans Hedefi Tablosu-6

İdare Adı	38.22 - ONDOKUZ MAYIS ÜNİVERSİTESİ				
Amaç	Kurumsal kapasiteyi ve insan kaynaklarını etkin kullanmak amacıyla yeniden yapılanarak şeffaf, katılımcı, ölçülebilir, akademik ve evrensel etik değerlerden ödün vermeyen bir yönetim anlayışı oluşturmak.				
Hedef	2012 yılında dış değerlendirme (AKREDİTASYON) başvurusu yapılması.				
Performans Hedefi	Dış değerlendirme (AKREDİTASYON) başvuru yapılabilmesi için hazırlıklara başlanması.				
Performans Göstergeleri	Ölçü Birimi	Hedeflenen	Gerçekleşen	Gerçekleşme Oranı	
1 Dış değerlendirmeye başvuracak birimlerden AKREDİTASYON eğitimlerine katılan personel sayısı.	Sayı	10	2	%20	
Faaliyetler	Kaynak kullanımı				
	Bütçe içi			Bütçe dışı	
	yılsonu toplam ödenek	yılsonu gider gerçekleşmesi	yılsonu gider gerçekleşmesi		
1 Veteriner fakültesince EAEVE 'ye dış değerlendirme(akreditasyon) için başvuru yapılması		2.500	2.500		
<b>Genel Toplam</b>		<b>2.500</b>	<b>2.500</b>		

**Açıklamalar** :2008 Yılında Avrupa Veteriner Eğitim Kurumları Birliğine (EAEVE)üye olan Veteriner Fakültemiz Öğretim Elemanlarından 2010 yılında "Veteriner Hekimlik Eğitimi" konulu konferansa katılım olmuştur.

## Performans Hedefi Tablosu-7

İdare Adı		38.22 - ONDOKUZ MAYIS ÜNİVERSİTESİ			
Amaç		Ulusal ve uluslararası alanda üniversitenin tanınırlılığını ve tercih edilirliliğini arttırmak.			
Hedef		2012 yılına kadar Avrupa Üniversiteler Birliğince tanımlanan kısaca Bologna süreci olarak bilinen "Üniversite Reformu"nu gerçekleştirmek.			
Performans Hedefi		Üniversite reformu alt başlıklarından üniversiteler arası değişim programlarına katılımın artırılması ve bölümler bazında AKTS/DE belgesinin verilmesi.			
Performans Göstergeleri		Ölçü Birimi	Hedeflenen	Gerçekleşen	Gerçekleşme Oranı
1	Mezunlarına AKTS/DE belgesi veren bölüm sayısının toplam bölüm sayısına oranı.	Yüzde	1	0	%0
2	Değişim programları (ERASMUS gibi) kapsamında anlaşma yapılan üniversite sayısı.	Sayı	150	32	%21
3	Değişim programlarından (ERASMUS gibi) yararlanan öğrenci sayısı.	Sayı	85	78	%92
4	Değişim programlarından (ERASMUS gibi) yararlanan öğretim elemanı sayısı	Sayı	20	28	%140
5	Değişim programlarından (ERASMUS gibi) yararlanan idari personel sayısı.	Sayı	15	8	%53
Faaliyetler		Kaynak kullanımı			
		Bütçe içi		Bütçe dışı	
		yılsonu toplam ödenek	yılsonu gider gerçekleşmesi	yılsonu gider gerçekleşmesi	
1	ERASMUS' a katılım teşviki için ilanlar, broşürler dağıtılması ve web den duyuru yapılması.		1.000		
2	Ders bilgi paketlerinin düzenlenmesi.		3.000		
3	Mezun olan öğrencilere AKTS/DE belgesi verilmesi.		3.000		
<b>Genel Toplam</b>			<b>7.000</b>		

## Açıklamalar

Üniversitemizde değişim programlarından (ERASMUS gibi) yararlanan akademik personel, idari personel ve öğrenciler için bütçe dışından yolluk, gündelik harcamalar ve konaklama için toplam 549.382 TL. gider yapılmıştır.

**Performans Hedefi Tablosu-8**

<b>İdare Adı</b>		<b>38.22 - ONDOKUZ MAYIS ÜNİVERSİTESİ</b>			
<b>Amaç</b>		Ulusal ve uluslararası alanda üniversitenin tanınırlılığını ve tercih edilirliliğini arttırmak.			
<b>Hedef</b>		2012 yılına kadar Avrupa Üniversiteler Birliğince tanımlanan kısaca Bologna süreci olarak bilinen "Üniversite Reformu"nu gerçekleştirmek.			
<b>Performans Hedefi</b>		<b>Hayat boyu öğrenme süreci ile ilgili etkinlikleri OMÜ-SEM aracılığıyla arttırmak.</b>			
<b>Performans Göstergeleri</b>		<b>Ölçü Birimi</b>	<b>Hedeflenen</b>	<b>Gerçekleşen</b>	<b>Gerçekleşme Oranı</b>
1	OMU-SEM tarafından düzenlenen seminer sayısı.	Sayı	75	65	%87
<b>Faaliyetler</b>		<b>Kaynak kullanımı</b>			
		<b>Bütçe içi</b>			<b>Bütçe dışı</b>
		<b>yılsonu toplam ödenek</b>	<b>yılsonu gider gerçekleşmesi</b>	<b>yılsonu gider gerçekleşmesi</b>	
1	Eğitimde yeni yaklaşımlarla ilgili seri seminerler düzenlemek.	5.000	0	58.756	
<b>Genel Toplam</b>		<b>5.000</b>	<b>0</b>	<b>58.756</b>	



**Performans Hedefi Tablosu-9**

<b>İdare Adı</b>		38.22 - ONDOKUZ MAYIS ÜNİVERSİTESİ			
<b>Amaç</b>		Ulusal ve uluslararası alanda üniversitenin tanınırlılığını ve tercih edilirliliğini arttırmak.			
<b>Hedef</b>		2013 yılına kadar ÖSS’de üniversitemize yerleşen öğrencilerin yüzdelik diliminin her yıl %1 oranında artması ve ilk tercihle kazanılma oranımızı % 10’a yükseltmek.			
<b>Performans Hedefi</b>		<b>ÖSS’de üniversitemize yerleşen öğrencilerin yüzdelik dilimlerinin oranını ile Üniversitemizi ilk tercihle kazanılma oranını arttırmak.</b>			
<b>Performans Göstergeleri</b>		<b>Ölçü Birimi</b>	<b>Hedeflenen</b>	<b>Gerçekleşen</b>	<b>Gerçekleşme Oranı</b>
1	ÖSS puanına göre yerleşen öğrencilerin yüzdelik dilimi ortalaması.	Yüzde	20	Veri Yok	
2	İlk 1000'e giren ve üniversitemizi ilk tercih yapan öğrenci sayısı	Sayı	70	12	<b>%17</b>
3	Üniversite tercihlerine yönelik tanıtım amacıyla gerçekleşen medya etkinliği sayısı.	Sayı	6	6	<b>%100</b>
4	Üniversitelerin tanıtımları için yapılan fuarlara katılım sayısı.	Sayı	10	10	<b>%100</b>
5	Üniversitemizi başarılı öğrencilerin tercih etmeleri amacıyla okul/kurumlara yönelik yapılan tanıtım faaliyeti sayısı.	Sayı	4	4	<b>%100</b>
<b>Faaliyetler</b>		<b>Kaynak kullanımı</b>			
		<b>Bütçe içi</b>		<b>Bütçe dışı</b>	
		<b>yılsonu toplam ödenek</b>	<b>yılsonu gider gerçekleşmesi</b>	<b>yılsonu gider gerçekleşmesi</b>	
1	Barınma ve burs imkânlarını cazip hale getirerek başarılı öğrencileri üniversiteye kazandırmak.		60.000	60.000	
2	Başarılı öğrencilere Üniversitemizde sağlanacak imkanları tanıtan broşürler, afişler hazırlanması.		40.000	40.000	
3	Üniversitenin basın yayın yolu ile tanıtım kampanyalarının düzenlenmesi.		30.000	30.000	
4	İl içi tanıtım fuarları düzenlemek, il dışı tanıtım fuarları, stantlar ve etkinliklere katılmak ve il genelinde ortaöğretim kurumlarının son sınıf öğrencilerine tanıtımın sağlanması.		35.000	35.000	
<b>Genel Toplam</b>			<b>165.000</b>	<b>165.000</b>	

**Performans Hedefi Tablosu- 10**

<b>İdare Adı</b>	38.22 - ONDOKUZ MAYIS ÜNİVERSİTESİ				
<b>Amaç</b>	Mevcut fiziki yapının iyileştirilmesi.				
<b>Hedef</b>	2013 yılı sonuna kadar mevcut fiziki yapının daha işlevsel hale getirilmesi, yarım kalan inşaat ve yatırımların tamamlanması.				
<b>Performans Hedefi</b>	Mevcut binaların büyük onarımlarının yapılarak güçlendirilmesi.				
<b>Performans Göstergeleri</b>	<b>Ölçü Birimi</b>	<b>Hedeflenen</b>	<b>Gerçekleşen</b>	<b>Gerçekleşme Oranı</b>	
1	İyileştirmesi yapılan kapalı alanın toplam kapalı alana oranı.	oran	15	15	%100
<b>Faaliyetler</b>		<b>Kaynak kullanımı</b>			
		<b>Bütçe içi</b>		<b>Bütçe dışı</b>	
		<b>yılsonu toplam ödenek</b>	<b>yılsonu gider gerçekleşmesi</b>	<b>yılsonu gider gerçekleşmesi</b>	
1	Yeni uygulama alanlarının yapılması ve mevcut uygulama alanlarının iyileştirilmesi.	2.000.000	1.365.785		
<b>Genel Toplam</b>		<b>2.000.000</b>	<b>1.365.785</b>		

**Açıklamalar :** 2010 yılı içinde Kampüslerimizde ve İlçe Merkezlerinde yer alan binalarımızın yeni ihtiyaçları da dikkate alınarak esaslı bakım, onarım ve tadilat işleri yapılmıştır.

## Performans Hedefi Tablosu-11

İdare Adı		38.22 - ONDOKUZ MAYIS ÜNİVERSİTESİ			
Amaç		Mevcut fiziki yapının iyileştirilmesi.			
Hedef		2013 yılı sonuna kadar mevcut fiziki yapının daha işlevsel hale getirilmesi, yarım kalan inşaat ve yatırımların tamamlanması.			
Performans Hedefi		Kampüs altyapısının iyileştirilmesi.			
Performans Göstergeleri		Ölçü Birimi	Hedeflenen	Gerçekleşen	Gerçekleşme Oranı
1	Kampus altyapısı fiziki gerçekleşme oranı.	Oran	35	35	%100
Faaliyetler		Kaynak kullanımı			
		Bütçe içi			Bütçe dışı
		yılsonu toplam ödenek	yılsonu gider gerçekleşmesi	yılsonu gider gerçekleşmesi	
1	Yeni ulaşım yolları, ısı tesisat galerileri, elektrik, su, doğalgaz ve kanalizasyon hatlarının yapılması ile mevcut olanların iyileştirilmesi.		2.720.000	2.998.000	
Genel Toplam			2.720.000	2.998.000	

**Açıklamalar :** Yeni ulaşım yolları, ısı tesisat galerileri, elektrik, su, doğalgaz ve kanalizasyon hatlarının yapılması ile mevcut olanların iyileştirilmesi yanında atık su kanalizasyon hattı tamamlanarak hizmete alınmıştır.

## Performans Hedefi Tablosu-12

İdare Adı		38.22 - ONDOKUZ MAYIS ÜNİVERSİTESİ			
Amaç		Mevcut fiziki yapının iyileştirilmesi.			
Hedef		2013 yılı sonuna kadar mevcut fiziki yapının daha işlevsel hale getirilmesi, yarım kalan inşaat ve yatırımların tamamlanması.			
Performans Hedefi		Öğrenci başına düşen derslik alanının artırılması.			
Performans Göstergeleri		Ölçü Birimi	Hedeflenen	Gerçekleşen	Gerçekleşme Oranı
1	Toplam derslik alanı/öğrenci sayısı.	m <sup>2</sup>	11	11	%100
Faaliyetler		Kaynak kullanımı			
		Bütçe içi		Bütçe dışı	
		yılsonu toplam ödenek	yılsonu gider gerçekleşmesi	yılsonu gider gerçekleşmesi	
1	Sağlık Yüksekokulu ve Sağlık Hizmetleri MYO inşaatlarına başlanması.		5.190.000	4.997.000	
2	Eğitim Fakültesi Ek Bina İnşaatının tamamlanması		2.980.000	2.940.000	
3	Samsun Meslek Yüksekokulu etüd projesinin hazırlanması		100.000	38.000	
4	Diş Hekimliği Fakültesi derslik binasının yapılması		0	0	
Genel Toplam			8.270.000	7.975.000	

## Açıklamalar :

F1 Sağlık Yüksekokulu ve Sağlık Hizmetleri MYO inşaatları 2010 yılı sonunda tamamlanmıştır.

F2 Eğitim Fakültesi Ek Bina İnşaatı tamamlanarak hizmete alınmıştır.

F3 Samsun Meslek Yüksekokulu etüd projesinin hazırlanması yerine İletişim Fakültesi hizmet binasının avam projesi hazırlanmıştır.

F4 Diş Hekimliği Fakültesi derslik bina inşaatı yapılmamıştır.

Not: 2010 yılında toplam derslik alanı 280.742m<sup>2</sup> olup, yıl içinde tamamlanan derslik alanı 2.625 m<sup>2</sup>'dir.

2010 yılı öğrenci sayısı ise 25.527 kişidir.

## Performans Hedefi Tablosu-13

<b>İdare Adı</b>		38.22 - ONDOKUZ MAYIS ÜNİVERSİTESİ			
<b>Amaç</b>		Mevcut fiziki yapının iyileştirilmesi.			
<b>Hedef</b>		2013 yılı sonuna kadar mevcut fiziki yapının daha işlevsel hale getirilmesi, yarım kalan inşaat ve yatırımların tamamlanması.			
<b>Performans Hedefi</b>		<b>Öğrenci başına düşen uygulama alanının artırılması.</b>			
<b>Performans Göstergeleri</b>		<b>Ölçü Birimi</b>	<b>Hedeflenen</b>	<b>Gerçekleşen</b>	<b>Gerçekleşme Oranı</b>
1	Toplam uygulama alanı/Öğrenci Sayısı.	m <sup>2</sup>	1m <sup>2</sup>	14m <sup>2</sup>	%100
<b>Faaliyetler</b>		<b>Kaynak kullanımı</b>			
		<b>Bütçe içi</b>			<b>Bütçe dışı</b>
		<b>yılsonu toplam ödenek</b>	<b>yılsonu gider gerçekleşmesi</b>	<b>yılsonu gider gerçekleşmesi</b>	
1	Yeni uygulama alanlarının yapılması ve mevcut uygulama alanlarının iyileştirilmesi		200.000	185.000	
2	Karadeniz İleri Teknoloji,Araştırma ve Geliştirme projesi		2.000.000	2.000.000	
<b>Genel Toplam</b>			<b>2.200.000</b>	<b>2.185.000</b>	

## Açıklamalar :

2010 yılında toplam uygulama alanı 364.008 m2 olup, 2010 yılı öğrenci sayısı ise 25.527 kişidir.

F-1 Yeni spor sahaları kompleksleri oluşturulmuştur.

F-2 DPT Müsteşarlığınca onaylandıktan sonra özel hesaba aktarılarak gider gerçekleşmiştir.

Not: Performans Göstergesinde hedeflenen gösterge düzeyi sehven (iz olarak) 1m<sup>2</sup> olarak belirlenmiştir.

## Performans Hedefi Tablosu-14

İdare Adı	38.22 - ONDOKUZ MAYIS ÜNİVERSİTESİ			
Amaç	Mevcut fiziki yapının iyileştirilmesi.			
Hedef	2013 yılı sonuna kadar mevcut fiziki yapının daha işlevsel hale getirilmesi, yarım kalan inşaat ve yatırımların tamamlanması.			
Performans Hedefi	Eğitim-öğretim teknolojileri standartları yönünden eksiklikleri bulunan derslik ve/veya uygulama alanlarının sayısının azaltılması.			
Performans Göstergeleri	Ölçü Birimi	Hedeflenen	Gerçekleşen	Gerçekleşme Oranı
1 Eğitim-öğretim teknolojileri standartları yönünden eksiklikleri bulunan derslik ve/veya laboratuvar sayısının toplam derslik ve/veya laboratuvar sayısına oranı	Yüzde		11,6	
Faaliyetler	Kaynak kullanımı			
	Bütçe içi		Bütçe dışı	
	yılsonu toplam ödenek	yılsonu gider gerçekleşmesi	yılsonu gider gerçekleşmesi	
1 Derslikler ve uygulama alanları ile diğer kapalı alanların teknolojik donanımını iyileştirmek		3.800.000	3.800.000	
Genel Toplam		3.800.000	3.800.000	

## Açıklamalar

Üniversitemizde eksiklikleri bulunan derslik ve laboratuvar sayısı 71 tane olup, toplam derslik ve laboratuvar sayısı ise 491 tanedir. Eksiklikleri bulunan derslik ve laboratuvar sayısının , toplam derslik ve laboratuvar sayısına oranı %14'dür. 2010 yılında 14 derslik ve laboratuvar yenilenmiştir. Bu bağlamda 57

tane eksiklikleri bulunan derslik ve laboratuvar kalmıştır ve bunların toplama oranı %11,6 ya düşürülmüştür. Düzeltme %20 oranında gerçekleşmiştir.

Doğumhane ünitesinin merkezi sterilizasyon üniteleri ile eğitim faaliyetlerinin sürdürülebilmesi için gerekli makine-teçhizat alımları ile mevcut ve yeni açılan birimlerimizin tefriş ve donanımları yapılmıştır.



**Performans Hedefi Tablosu-15**

<b>İdare Adı</b>		38.22 - ONDOKUZ MAYIS ÜNİVERSİTESİ			
<b>Amaç</b>		Bilime ve insanlığa katkı sağlayan, buluşa ve patente yönelik projeler gerçekleştirmek ve rehberlik - danışmanlık yapmak.			
<b>Hedef</b>		2013 yılına kadar OMÜ destekli projelerin sayısının ve yayına dönüşme oranının her yıl %10 artırılması.			
<b>Performans Hedefi</b>		OMÜ destekli projelerin sayısının ve yayına dönüşme oranının artırılması.			
<b>Performans Göstergeleri</b>		<b>Ölçü Birimi</b>	<b>Hedeflenen</b>	<b>Gerçekleşen</b>	<b>Gerçekleşme Oranı</b>
1	OMÜ destekli proje sayısı.	Sayı	245	115	<b>%46,93</b>
2	Proje hazırlama, uygulama ve yönetimi konusunda birimlerde verilen seminer ve bilgilendirme toplantılarının katılımcı sayısı.	Sayı	300	Veri Yok	
3	Proje uygulama çalışmaları sonunda konu ile ilgili yapılan bilimsel yayın sayısı.	Sayı	1	128	<b>%100</b>
4	Proje hazırlama, uygulama ve yönetimi konusunda birimlerde verilen seminer ve bilgilendirme toplantı sayısı	Sayı	5	Veri Yok	
<b>Faaliyetler</b>		<b>Kaynak kullanımı</b>			
		<b>Bütçe içi</b>		<b>Bütçe dışı</b>	
		<b>yılsonu toplam ödenek</b>	<b>yılsonu gider gerçekleşmesi</b>	<b>yılsonu gider gerçekleşmesi</b>	
1	Proje hazırlama, uygulama ve yönetimi konusunda birimlerde seminer ve bilgilendirme toplantıları düzenlemek.		15.000	0	
2	Proje sahiplerine, proje hazırlama ve uygulama aşamasındaki teknik konularda destek vermek.		5.000	0	
3	Proje uygulama çalışmaları sonunda konu ile ilgili bilimsel yayın yapmak.		1.000	0	
<b>Genel Toplam</b>			<b>21.000</b>	<b>0</b>	

## Performans Hedefi Tablosu-16

İdare Adı		38.22 - ONDOKUZ MAYIS ÜNİVERSİTESİ			
Amaç		Bilime ve insanlığa katkı sağlayan, buluşa ve patente yönelik projeler gerçekleştirmek ve rehberlik - danışmanlık yapmak.			
Hedef		Dış destekli proje sayısının her yıl % 10 artırılması.			
Performans Hedefi		Dış destekli proje sayısının artırılması.			
Performans Göstergeleri		Ölçü Birimi	Hedeflenen	Gerçekleşen	Gerçekleşme Oranı
1	Dış destekli proje sayısı.	Sayı	45	15	%33
2	Sonuçları akademik yayına dönüşen proje sayısı.	Sayı	0	0	
3	Dış destekli proje yürüten Öğretim elemanı sayısının, toplam öğretim elemanı sayısına oranı.	Oran	0	0.78	
Faaliyetler		Kaynak kullanımı			
		Bütçe içi		Bütçe dışı	
		yılsonu toplam ödenek	yılsonu gider gerçekleşmesi	yılsonu gider gerçekleşmesi	
1	Öğretim elemanlarının çalışma alanları ve ilgileri ile OMÜ'de gerçekleştirilmiş ve gerçekleştirilen projelere ilişkin veritabanları oluşturmak.	20.000			
2	Dış kaynakların araştırmacılara yaygın ve etkin tanıtımı.	1.000			
Genel Toplam			21.000		

**Açıklamalar :** Dış Destekli proje yürüten öğretim elemanı sayısı 15 kişi olup, toplam öğretim elemanı sayısı ise 1925 kişidir.

## Performans Hedefi Tablosu-17

İdare Adı		38.22 - ONDOKUZ MAYIS ÜNİVERSİTESİ			
Amaç		Bilime ve insanlığa katkı sağlayan, buluşa ve patente yönelik projeler gerçekleştirmek ve rehberlik - danışmanlık yapmak.			
Hedef		Uygulamaya ve ürüne yönelik araştırmaların sayısını artırmak.			
Performans Hedefi		Uygulamaya ve ürüne yönelik araştırmaların sayısını artırmak.			
Performans Göstergeleri		Ölçü Birimi	Hedeflenen	Gerçekleşen	Gerçekleşme Oranı
1	Patent, faydalı model başvurusu sayısı.	Sayı	10	Veri Yok	
2	Patent, faydalı model sayısı.	Sayı	10	Veri Yok	
3	TEKMER'e başvuran proje sayısı.	Sayı	10	20	%200
4	TEKMER'de faaliyet gösteren şirket sayısı.	Sayı	5	7	%140
5	TEKNOPARK'da üretilen ürün sayısı.	Sayı	25	Veri Yok	
Faaliyetler		Kaynak kullanımı			
		Bütçe içi			Bütçe dışı
		yılsonu toplam ödenek	yılsonu gider gerçekleşmesi	yılsonu gider gerçekleşmesi	
1	TEKMER'in sanayicilere ve araştırmacılara tanıtılması.	1.000	0		
2	Patent, faydalı model konusunda ve başvurusu hakkında öğretim elemanlarını bilgilendirilmesi.	3.000	0		
Genel Toplam			4.000	0	

## Performans Hedefi Tablosu-18

İdare Adı	38.22 - ONDOKUZ MAYIS ÜNİVERSİTESİ			
Amaç	Bilime ve insanlığa katkı sağlayan, buluşa ve patente yönelik projeler gerçekleştirmek ve rehberlik - danışmanlık yapmak.			
Hedef	2013 yılına kadar kamu ve özel kuruluşlara danışmanlık hizmeti vermek.			
Performans Hedefi	Kamu ve özel kuruluşlara verilen danışmanlık hizmetleri sayısını artırmak.			
Performans Göstergeleri	Ölçü Birimi	Hedeflenen	Gerçekleşen	Gerçekleşme Oranı
1 Danışmanlık hizmeti verilen kişi sayısı.	Sayı			
2 Danışmanlık hizmeti verilen kurum sayısı.	Sayı	8	44	%550
3 Danışmanlık hizmeti verilen proje sayısı.	Sayı			
4 Sanayi kuruluşlarından gelen proje öneri ve tekliflerin sayısı.	Sayı			
5 PYO nin kurum ve kuruluşlara tanıtım sayısı.	Adet			
Faaliyetler	Kaynak kullanımı			
	Bütçe içi		Bütçe dışı	
1	2010 yılı haziran ayına kadar PYO'nun şehre tanıtımının sağlanması.	1.000		
2	Bilimsel araştırma projeleri ve dış finansmanlı projelerin, buluş, açıklama, değerlendirme ve patent başvuruları ile ürün bazındaki çıktılarının ticarileştirilmesi sürecindeki Fikri Mülkiyet süreçlerini ve patent başvurularının koordine edilmesi.	1.000		
3	Arşiv özelliği olan bilgileri veri tabanında depolamak, bu bilgileri PYO web sayfasında yayınlamak, ilgili kişilerin bu bilgilere ulaşmasını sağlamak.	5.000		
Genel Toplam		7.000		

**Performans Hedefi Tablosu-19**

İdare Adı	38.22 - ONDOKUZ MAYIS ÜNİVERSİTESİ			
Amaç	Sağlık Hizmetlerinde sürekli artan ihtiyaçları karşılayacak merkezi kurmak			
Hedef	2013 yılına kadar Kalp Damar Merkezi kurulması			
Performans Hedefi	Kalp Hastalıkları Tanı ve Tedavi Merkezinin kurulması çalışmalarına başlamak.			
Performans Göstergeleri	Ölçü Birimi	Hedeflenen	Gerçekleşen	Gerçekleşme Oranı
1 Kalp Damar Merkezi Fizibilite Analizi	Adet	1	0	0
Faaliyetler	Kaynak kullanımı			
	Bütçe içi		Bütçe dışı	
	yılsonu toplam ödenek	yılsonu gider gerçekleşmesi	yılsonu gider gerçekleşmesi	
1 Kalp Damar Merkezinin kurulması ile ilgili hibe destek projesi hazırlanması için çalışmalar yapılması.		0	0	0
Genel Toplam		0	0	0

Açıklamalar: Söz konusu hibe gerçekleşmemiştir.

**Performans Hedefi Tablosu-20**

İdare Adı	38.22 - ONDOKUZ MAYIS ÜNİVERSİTESİ			
Amaç	Sağlık Hizmetlerinde sürekli artan ihtiyaçları karşılayacak merkezi kurmak			
Hedef	2013 yılına kadar Karadeniz Bölgesi Onkoloji Merkezi Kurulması.			
Performans Hedefi	Karadeniz Bölgesi Onkoloji Merkezi Kurulması çalışmalarına başlamak.			
Performans Göstergeleri	Ölçü Birimi	Hedeflenen	Gerçekleşen	Gerçekleşme Oranı
1 Onkoloji Merkezi Fizibilite Analizi	Adet	1	0	0
Faaliyetler	Kaynak kullanımı			
	Bütçe içi		Bütçe dışı	
	yılsonu toplam ödenek	yılsonu gider gerçekleşmesi	yılsonu gider gerçekleşmesi	
1 Onkoloji Merkezi Kurulması ile ilgili destek projesi hazırlanması için çalışmalarda bulunmak.		0	0	0
Genel Toplam		0	0	0

Açıklamalar: Söz konusu hibe gerçekleşmemiştir.

## Performans Hedefi Tablosu-21

<b>İdare Adı</b>		38.22 - ONDOKUZ MAYIS ÜNİVERSİTESİ			
<b>Amaç</b>		Sağlık Hizmetlerinde sürekli artan ihtiyaçları karşılayacak merkezi kurmak			
<b>Hedef</b>		2013 yılına kadar Ondokuz Mayıs uluslar arası Yaşlı ve Nörolojik Engelli Bakım ve Rehabilitasyon Merkezi kurulması.			
<b>Performans Hedefi</b>		Ondokuz Mayıs uluslar arası Yaşlı ve Nörolojik Engelli Bakım ve Rehabilitasyon Merkezinin kurulması çalışmalarına başlamak.			
<b>Performans Göstergeleri</b>		<b>Ölçü Birimi</b>	<b>Hedeflenen</b>	<b>Gerçekleşen</b>	<b>Gerçekleşme Oranı</b>
1	Ondokuz Mayıs Uluslararası Yaşlı ve Nörolojik Engelli Bakım ve Rehabilitasyon Merkezi fizibilite analizi.	Adet	1	0	0
2	Ondokuz Mayıs Uluslararası Yaşlı ve Nörolojik Engelli Bakım ve Rehabilitasyon Merkezi hibe destek projesi kitapçığı.	Adet	1	0	0
<b>Faaliyetler</b>		<b>Kaynak kullanımı</b>			
		<b>Bütçe içi</b>			<b>Bütçe dışı</b>
		<b>yılsonu toplam ödenek</b>	<b>yılsonu gider gerçekleşmesi</b>	<b>yılsonu gider gerçekleşmesi</b>	
1	Bölge Dinamikleri ve yardımseverlerin hibe yardımları ile inşaatın bitirilmesi için teknik şartname hazırlanması ve ihaleye çıkılabilmesi için çalışmalar yapılması.		0	0	0
<b>Genel Toplam</b>			<b>0</b>	<b>0</b>	<b>0</b>

Açıklamalar: Söz konusu hibe gerçekleşmemiştir.



## Performans Hedefi Tablosu-22

<b>İdare Adı</b>		38.22 - ONDOKUZ MAYIS ÜNİVERSİTESİ			
<b>Amaç</b>		Sağlık hizmetlerinde sürekli artan ihtiyaçları karşılayacak merkezi kurmak.			
<b>Hedef</b>		2011 yılına kadar Acil Hasta Nakil Merkezi (Hava ve Kara Ambulans Sistemi) Kurulması.			
<b>Performans Hedefi</b>		Acil Hasta Nakil Merkezi (Hava ve Kara Ambulans Sistemi) kurulması çalışmalarına başlamak.			
<b>Performans Göstergeleri</b>		<b>Ölçü Birimi</b>	<b>Hedeflenen</b>	<b>Gerçekleşen</b>	<b>Gerçekleşme Oranı</b>
1	Hastaya ulaşımı hızlandıran ambulans sistemlerinde iletişim, yönlendirme ve ulaştırma hedef projesi kitapçığı	Adet	1	0	0
2	Kara, deniz ve hava ambulans için görevlendirilen personel sayısı.	Sayı	20	0	0
3	Eğitim seminerlerine alınan ve sertifikalandırılan Kara, deniz ve hava ambulans için görevlendirilen personel sayısı.	Sayı	30	0	0
4	Hasta naklinde kullanılacak helikopter sayısı.	Adet	1	0	0
<b>Faaliyetler</b>		<b>Kaynak kullanımı</b>			
		<b>Bütçe içi</b>		<b>Bütçe dışı</b>	
		<b>yılsonu toplam ödenek</b>	<b>yılsonu gider gerçekleşmesi</b>	<b>yılsonu gider gerçekleşmesi</b>	
1	Hastaya ulaşımı hızlandıran ambulans sistemlerinde iletişim, yönlendirme ve ulaştırma hedef projesi hazırlanması.		0	0	0
2	Acil Hasta Nakil Merkezi Projesi doğrultusunda oluşacak bina, yapı ve tesis ihtiyaçlarının belirlenerek karşılanması için çalışmalarda bulunmak.		0	0	0
<b>Genel Toplam</b>			<b>0</b>	<b>0</b>	<b>0</b>

## Açıklamalar

112 Acil hizmet servisleri Sağlık Bakanlığınca yürütüldüğünden üniversitemizde sadece ambulans helikopterleri için Heliport projesi hazırlanmış ve Sivil Havacılık Genel Müdürlüğüne gönderilmiş ilgili Genel Müdürlükçe onaylanmış, henüz inşaatına başlanmamıştır. Kara ambulansı da yine Sağlık Bakanlığı 112 Acil hizmeti kapsamında yürütülecektir.

## Performans Hedefi Tablosu-23

<b>İdare Adı</b>		38.22 - ONDOKUZ MAYIS ÜNİVERSİTESİ			
<b>Amaç</b>		Sağlık hizmetlerinde sürekli artan ihtiyaçları karşılayacak merkezi kurmak.			
<b>Hedef</b>		2012 yılına kadar Sağlık Hizmetlerinin Uluslar Arası Akreditasyonunu sağlamak.			
<b>Performans Hedefi</b>		Uluslararası Akreditasyon Belgesi alınması için çalışmalarda bulunmak.			
<b>Performans Göstergeleri</b>		<b>Ölçü Birimi</b>	<b>Hedeflenen</b>	<b>Gerçekleşen</b>	<b>Gerçekleşme Oranı</b>
1	JCI kapsamında BİO projesi kitapçığı sayısı.	Adet			0
2	Akreditasyon çalışmalarında hizmet birimlerinde sağlıkta dönüşüm üzerine düzenlenen seminer sayısı.	Sayı			0
3	Akreditasyon çalışmalarında hizmet birimlerinde sağlıkta dönüşüm üzerine düzenlenen seminerlere katılım sayısı.	Sayı			0
<b>Faaliyetler</b>		<b>Kaynak kullanımı</b>			
		<b>Bütçe içi</b>			<b>Bütçe dışı</b>
		<b>yılsonu toplam ödenek</b>	<b>yılsonu gider gerçekleşmesi</b>	<b>yılsonu gider gerçekleşmesi</b>	
<b>Genel Toplam</b>					

**Açıklamalar :** 2010 yılında bu faaliyet gerçekleşmemiştir.

**Performans Hedefi Tablosu-24**

<b>İdare Adı</b>	38.22 - ONDOKUZ MAYIS ÜNİVERSİTESİ			
<b>Amaç</b>	Sağlık Hizmetlerinde sürekli artan ihtiyaçları karşılayacak merkezi kurmak			
<b>Hedef</b>	2013 yılına kadar bir Doku ve Organ Nakil Merkezi Kurmak.			
<b>Performans Hedefi</b>	Doku ve Organ Nakil Merkezinin Kurulması çalışmalarına başlamak.			
<b>Performans Göstergeleri</b>	<b>Ölçü Birimi</b>	<b>Hedeflenen</b>	<b>Gerçekleşen</b>	<b>Gerçekleşme Oranı</b>
1	Doku ve Organ Nakil Merkezi fizibilite analizi.	Adet		0
2	Doku ve Organ Nakil Merkezi hibe destek projesi kitapçığı	Adet		0
<b>Faaliyetler</b>	<b>Kaynak kullanımı</b>			
	<b>Bütçe içi</b>			<b>Bütçe dışı</b>
	<b>yılsonu toplam ödenek</b>	<b>yılsonu gider gerçekleşmesi</b>	<b>yılsonu gider gerçekleşmesi</b>	
1	Doku ve Organ Nakil Merkezinin Kurulması ile ilgili hibe destek projesi hazırlanması.			

**Açıklamalar:** Söz konusu hibe gerçekleşmemiştir.

## 4-Performans Bilgi Sisteminin Değerlendirilmesi

Performans Bilgi Sistemi; bütçe yönetim enformasyon sistemi üzerinde bulunan performans bütçe modülünde yer alan alt sekmelerde izlenmekte ancak birimler bazında veri girişi yapılamadığı için konsolide sıkıntılar yaşanmıştır. Bu sebeple Üniversitemizde hazırlanan “Performans-İzleme” programına birimlerimizce giriş yapılarak konsolide gerçekleştirilmiştir.

## IV- KURUMSAL KABİLİYET VE KAPASİTENİN DEĞERLENDİRİLMESİ

### A- Üstünlükler (\*)

1. Ülke kurtuluşunun simgesi olan 19 Mayıs 1919 tarihi gününün adıyla anılan Üniversite olması.
2. 34 yıllık bir tecrübe, bilgi, kültür ve teknoloji birikimine sahip olması.
3. Bölgede kendi bünyesinden 3 üniversite üretebilmiş ve sürekli büyüme potansiyeline sahip olması.
4. Genç, dinamik, nitelikli, istekli, yeniliğe açık ve çoğu alanlarda yeterli kadrolara sahip olması.
5. Üniversitenin, bölgenin referans merkezi konumunda olması.
6. Güncel teknolojik donanıma ve deneyimli kadrolara sahip bir hastanesinin olması.
7. Yerleşke dışında hizmet ve eğitim birimlerine sahip olunması.
8. Güçlü ve yaygın bir internet ağına sahip olunması.
9. Birçok alanda yüksek lisans-doktora programlarının olması.
10. Üniversite birimleri arasında güçlü işbirliği ve iletişim olanakları bulunması.
11. Bölgenin en zengin basılı ve elektronik kütüphanesine sahip olunması.
12. Çok sayıda spor faaliyetine imkan tanıyan alt yapıya sahip olunması.

### B- Zayıflıklar (\*)

1. Bazı fakülte ve meslek yüksekokullar ile enstitülerin kendi binalarına sahip olmaması.
2. Bazı yeni oluşturulan birimlerde öğretim elemanı sayısının yetersizliği.
3. Bazı programlarda eğitim-öğretim içeriğinin sürekli gözden geçirilip güncellenmemesi ve birçok alanda geleneksel öğretim yöntemleri ile uygulamaların sürdürülüyor olması.
4. Bazı programlarda iş sektör talebine uygun müfredatın olmaması.
5. Yerleşke dışındaki hizmet ve eğitim birimlerinin sorun çözmede merkeze bağımlı ve etkinliğinin az olması.
6. Bazı alanlarda lisansüstü eğitim programlarının henüz açılmamış olması.
7. Bazı birimlerde öğretim elemanlarının yoğun ders yüküne sahip olması.
8. Öğrenci yurt kapasitesinin yetersiz olması.
9. Birim kütüphanelerinin mekan ve yayın açısından sınırlı olması.
10. Üniversite dışı destekli proje sayısının/projelere katılımın yetersizliği.

11. İnsan kaynakları organizasyonu ve hizmet içi mesleki eğitim eksikliği.
12. Uluslararası bağlantıların yeterli düzeyde kurulamamış olması.
13. Disiplinlerarası eğitim-öğretim, bilimsel çalışmalar ve projelerde eşgüdüm/işbirliği eksikliği.
14. Üniversitenin tanıtım eksikliği.
15. Üniversitenin toplumsal yaşama katkısının yeterli düzeyde olmaması.
16. Üniversite-sanayi işbirliğinin yeterince gelişmemiş olması.

(\*) 2009-2013 Stratejik Planından alındığından bir değişiklik yapılmamıştır.

### C- Değerlendirme

Eğitim kalitesinin yükseltilmesi yolunda, öğretim üyelerinin “öğrenci merkezli eğitim”i sahiplenmeleri ve bunun için gerekenlerin yapılması konusunda eğitim çalışmaları yapıldı ve yol haritası çizildi. Ders müfredatlarının gözden geçirilip yeni anlayışa uygun güncellenme süreci tamamlandı.

Yabancı uyruklu öğrenci kabulü ve kontenjanları hususunda Üniversitelere insiyatif verilmesi önemli bir adım olmuştur. Nitekim, 2010-2011 öğretim yılında yabancı uyruklu öğrenci sayımız, var olan öğrenci sayımızı ikiye katlamış; toplam sayı 500’ü aşmıştır.

2010-2011 öğretim döneminde iki yeni meslek yüksek okulu ve Hukuk Fakültesinin ilk öğrencileriyle eğitime başlaması önemli bir atılım olarak değerlendirilmektedir.

2010 yılında gerçekleştirilen bilimsel toplantılar, yurt içi ve dışı bilimsel etkinliklere katılan öğretim görevlilerimizin sayısındaki artış; TÜBİTAK ve Avrupa Birliği fonlarından destek sağlanan proje sayısı ve proje mali tutarı Üniversitemizin bilimsel alandaki ivmesini ortaya koymaktadır.

Teknoloji geliştirme bölgesinin kurulması, Tekmer’de yürütülen proje sayısının artışı Üniversite-Sanayi işbirliğinin geliştirilmesi yönündeki önemli adımlar olmuştur.

2010 yılında Uzaktan eğitimin çeşitlenmesi ve öğrenci sayısının katlanarak artışı bu alandaki altyapı, ekip oluşumu ve deneyimin önemli göstergesidir.

Eğitim, öğretim için laboratuvar eksikliklerinin önemli ölçüde giderildiğini görmek memnuniyet vericidir. Yine aynı şekilde, gerek eğitim birimlerine yeni mekan oluşturma, gerekse Sağlık Uygulama ve Araştırma Merkezindeki yenilemeler paydaş memnuniyeti-ne yönelik önemli çalışmalar olarak görülmektedir.

## V - ÖNERİ VE TEDBİRLER

Üniversitemizde 2009-2010 ve 2010-2011 yılında yeni fakültelerin, yüksekokulların ve yeni programların açılması öğretim elemanı ve idari personel ihtiyacını azami derecede arttırmıştır. Elimizdeki atama yapılabilecek boş kadro sayısı yetmemekte; ayrılanların yerine aynı sayıda eleman alınamaması nedeniyle verilen kısıtlı sayıdaki eleman yetersiz kalmaktadır.

Açılan yeni fakültelerin eğitime başlayabilmesi için akademik ve idari personel yanında, mekana ihtiyaç vardır. Yeni fakülte ve yüksekokullarla birlikte, halen eğitim yapılan fakültelerin yeni bölümlerinin açılması veya kapasitelerinin artmış olması bu mekana ihtiyacını artırmaktadır. Bunun için, derslik yapımı için genel bütçeden yapılan katkı, anlamlı düzeyde yükseltilmelidir. Ayrıca, yerel bağış imkanlarının da kullanılması yönündeki çabalarımız da devam etmektedir.

Özellikle, laboratuvar ve atelye ihtiyacı bulunan programların laboratuvarlarının hiç kurulmamış veya eksik olması eğitimin ve bilimsel araştırmaların gereken düzeyde gerçekleşmesini engellemektedir. Bu laboratuvarların kurulması ve eksikliklerin giderilmesi için Üniversitemizin bilimsel araştırma fonundan destek sağlanmaktadır. Ancak, bu kaynak tek başına yetersiz kalmaktadır.

Bunun için genel bütçeden eğitim alanında makine-teçhizat alımına ayrılan kaynak yeterli düzeyde sağlanmalıdır.

Uzaktan eğitim için gerekli yasal düzenlemeler gerçekleştirilmelidir. İnternet üzerinden yapılan uzaktan eğitimin giderek daha çok işlerlik kazanacağı öngörülerek bu hususta gerekli kolaylık ve destekler sağlanmalıdır.

Sağlık ve Uygulama Merkezlerinin (hastanelerin) yaşayabilmesi imkansız hale gelmiştir. Servislerin yenilenmesi, makine ve teçhizatın yenilenmesi, yeni teknolojilerin bu merkezlere kazandırılması kendi imkanlarıyla başaramamaktadır. Bu hastanelerin, bölgenin en üst düzey bölge hastanesi özelliklerini sürdürmesi, dünyayla rekabet etmesi, yenilikleri takip etmesi bugünkü koşullarda olanaksızdır. Bu sorunun acilen çözülmesi gerekmektedir. Bunun için, ya sağlık hizmeti fiyatlarının gerçekçi düzeylere yükseltilmesi, ya da çalıştırılan personel giderleriyle, onarım ve makine-teçhizat maliyetlerinin genel bütçe imkanlarıyla karşılanması zorunludur.

Bu önerilerin gerçekleşmesi, eğitim, bilimsel araştırma ve hizmet alanlarındaki verimliliğimizi ve yetkinliğimizi daha da arttıracaktır.

## İÇ KONTROL GÜVENCE BEYANI

Üst yönetici olarak yetkim dahilinde;

Bu raporda yer alan bilgilerin güvenilir, tam ve doğru olduğunu beyan ederim.

Bu raporda açıklanan faaliyetler için bütçe ile tahsis edilmiş kaynakların, planlanmış amaçlar doğrultusunda ve iyi mali yönetim ilkelerine uygun olarak kullanıldığını ve iç kontrol sisteminin işlemlerin yasalık ve düzenliliğine ilişkin yeterli güvenceyi sağladığını bildiririm.

Bu güvence, üst yönetici olarak sahip olduğum bilgi ve değerlendirmeler, iç kontroller, iç denetçi raporları ile Sayıştay raporları gibi bilgim dahilindeki hususlara dayanmaktadır.

Burada raporlanmayan, idarenin menfaatlerine zarar veren herhangi bir husus hakkında bilgim olmadığını beyan ederim. (Samsun 29/04/2011)

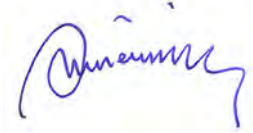

Prof.Dr.Hüseyin AKAN  
Rektör



## MALİ HİZMETLER BİRİM YÖNETİCİSİNİN BEYANI

Mali hizmetler birim yöneticisi olarak yetkim dahilinde;

Bu idarede, faaliyetlerin mali yönetim ve kontrol mevzuatı ile diğer mevzuata uygun olarak yürütüldüğünü, kamu kaynaklarının etkili, ekonomik ve verimli bir şekilde kullanılmasını temin etmek üzere iç kontrol süreçlerinin işletildiğini, izlendiğini ve gerekli tedbirlerin alınması için düşünce ve önerilerimin zamanında üst yöneticiye raporlandığını beyan ederim.

İdaremizin 2010 yılı Faaliyet Raporunun “III/A- Mali Bilgiler” bölümünde yer alan bilgilerin güvenilir, tam ve doğru olduğunu teyit ederim. (Samsun 29/04/2011)



Birsen KAHRAMANOĞLU  
Strateji Geliştirme Daire Başkanı